



รายงานกิจการประจำปี 2563

สหกรณ์ออมทรัพย์

สหภาพแรงงานรัฐวิสาหกิจการไฟฟ้านครหลวง จำกัด

การประชุมใหญ่สามัญประจำปี 2564

วันพุธที่ 24 กุมภาพันธ์ 2564

ณ ห้องประชุมสัมมนา 1 (ชั้น 12 A อาคาร B) อาคารวัฒนวิภาส
การไฟฟ้านครหลวง สำนักงานใหญ่ คลองเตย

สารบัญ

สารจากประธานสหกรณ์ฯ	4
สารจากประธานสหภาพฯ	5
สารจากผู้จัดการทั่วไปฯ	6
รายชื่อคณะกรรมการ ชุดที่ 42	7
ประกาศแต่งตั้งที่ปรึกษาคณะกรรมการดำเนินการสหกรณ์ฯประจำปี2563	8
กำหนดการประชุมใหญ่	9-10
ระเบียบวาระที่ 1 เรื่องที่ประธานแจ้งให้ทราบ	11
ระเบียบวาระที่ 2 รับรองรายงานการประชุมใหญ่สามัญประจำปี 2563	12
ระเบียบวาระที่ 3 แลกสรายงานกิจการประจำปี 2563	13
ระเบียบวาระที่ 4 พิจารณานอมนุมัติงบแสดงฐานะทางการเงิน งบกำไรขาดทุน และงบกระแสเงินสดประจำปี 2563	22
ระเบียบวาระที่ 5 พิจารณานอมนุมัติการจัดสรรกำไรสุทธิประจำปี 2563	73
ระเบียบวาระที่ 6 พิจารณาเพื่อตัดจำหน่ายหนี้สูญ	75
ระเบียบวาระที่ 7 รับทราบจำนวนสมาชิกเข้าและออกระหว่างปี 2563	83
ระเบียบวาระที่ 8 ขออนุมัติวงเงินกู้ยืมของสหกรณ์ ประจำปี 2564	85
ระเบียบวาระที่ 9 พิจารณาแผนงานและประมาณการรายรับ-รายจ่ายประจำปี 2564	87
ระเบียบวาระที่ 10 รายงานผู้ตรวจสอบกิจการ	115
ระเบียบวาระที่ 11 พิจารณาคัดเลือกผู้สอบบัญชีประจำปี 2564 และกำหนดค่าธรรมเนียมการสอบบัญชี	125
ระเบียบวาระที่ 12 พิจารณานอมนุมัติการลงทุนตามประกาศที่คณะกรรมการพัฒนาสหกรณ์แห่งชาติเรื่องข้อกำหนดการฝาก หรือลงทุน อย่างอื่นของสหกรณ์ พ.ศ. 2563	127
ระเบียบวาระที่ 13 พิจารณาจัดจ้าง บริษัทหลักทรัพย์จัดการกองทุนส่วนบุคคล (PRIVATE FUND) เพื่อบริหารเงินลงทุนสหกรณ์	129
ระเบียบวาระที่ 14 พิจารณาขออนุมัติลงทุนหุ้นสามัญ	131
ระเบียบวาระที่ 15 เรื่องอื่นๆ (ถ้ามี)	133

หลักการสหกรณ์

หลักการที่ 1 การเป็นสมาชิกโดยสมัครใจและเปิดกว้าง

สหกรณ์เป็นองค์กรโดยสมัครใจ เปิดรับบุคคลทุกคนซึ่งสามารถใช้บริการของสหกรณ์ และเต็มใจรับผิดชอบในฐานะสมาชิกเข้าเป็นสมาชิก โดยไม่มีการเลือกปฏิบัติในเรื่องเพศ ฐานะทางสังคม เชื้อชาติ การเมือง หรือศาสนา

หลักการที่ 2 การควบคุมโดยสมาชิกตามหลักประชาธิปไตย

สหกรณ์เป็นองค์กรประชาธิปไตยที่ควบคุมโดยสมาชิกซึ่งมีส่วนร่วมอย่างแข็งขันในการกำหนดนโยบายและการตัดสินใจของสหกรณ์ชายและหญิง ผู้ปฏิบัติงานในฐานะผู้แทนจากการเลือกตั้งต้องรับผิดชอบต่อบรรดาสมาชิกในสหกรณ์ฯ ปฐมสมาชิกมีสิทธิออกเสียงเท่ากัน (คนหนึ่งมีหนึ่งเสียง) และในสหกรณ์ระดับอื่นก็จัดให้ดำเนินการตามแนวทางประชาธิปไตยด้วย

หลักการที่ 3 การมีส่วนร่วมทางเศรษฐกิจโดยสมาชิก

สมาชิกพึงมีส่วนให้ทุนแก่สหกรณ์อย่างเป็นธรรม และควบคุมการใช้ทุนของสหกรณ์ตามแนวทางประชาธิปไตยตามปกติ ส่วนหนึ่งของทุนนั้นอย่างน้อยที่สุดต้องเป็นทรัพย์สินส่วนรวมของสหกรณ์ และสมาชิกจะได้รับผลตอบแทนในอัตราจำกัด (ถ้ามี) จากการลงทุนในสหกรณ์ตามเงื่อนไขแห่งการเป็นสมาชิก บรรดาสมาชิกจะจัดสรรเงินส่วนเกินเพื่อความมุ่งหมายอย่างใดอย่างหนึ่งหรือทั้งหมดดังต่อไปนี้ก็ได้ คือเพื่อพัฒนาสหกรณ์ของพวกเขา โดยอาจก่อตั้งเงินสำรองซึ่งอย่างน้อยที่สุด ส่วนหนึ่งของเงินสำรองนี้จะแบ่งแยกมิได้ หรือจัดสรรเพื่อประโยชน์แก่สมาชิกตามส่วนของธุรกิจที่ได้ทำกับสหกรณ์ หรือเพื่อสนับสนุนกิจกรรมอื่นๆ ที่บรรดาสมาชิกเห็นชอบ

หลักการที่ 4 การปกครองตนเองและอิสระภาพ

สหกรณ์เป็นองค์กรช่วยตนเองและปกครองตนเอง ซึ่งควบคุมโดยสมาชิก ถ้าสหกรณ์เข้าทำข้อตกลงกับองค์กรอื่นๆ รวมทั้งรัฐบาลหรือแสวงหาทุนจากแหล่งภายนอก สหกรณ์พึงทำข้อตกลงเช่นกัน ภายใต้เงื่อนไขอันมั่นใจได้ว่าบรรดาสมาชิกยังคงควบคุมสหกรณ์ตามแนวทางประชาธิปไตย และจะต้องดำรงไว้ซึ่งสภาพการปกครองตนเองของสหกรณ์

หลักการที่ 5 การให้การศึกษา การฝึกอบรม และสารสนเทศ

สหกรณ์พึงให้การศึกษาและการอบรมแก่บรรดาสมาชิก ผู้แทนจากการเลือกตั้ง ผู้จัดการและพนักงานเพื่อบุคคลเหล่านั้นสามารถมีส่วนช่วยพัฒนาสหกรณ์ของพวกเขาอย่างมีประสิทธิภาพ และพึงให้ข่าวสารความรู้ในเรื่องลักษณะและประโยชน์ของการสหกรณ์แก่ประชาชนทั่วไป โดยเฉพาะอย่างยิ่งเยาวชนและผู้นำด้านความคิดเห็น

หลักการที่ 6 การร่วมมือระหว่างสหกรณ์

สหกรณ์พึงรับใช้สมาชิกอย่างมีประสิทธิภาพสูงสุดและทำให้ขบวนการสหกรณ์เข้มแข็ง โดยการทำงานด้วยกันภายใต้โครงสร้างอันประกอบด้วยสหกรณ์ระดับท้องถิ่น ระดับชาติ ระดับภูมิภาค และระดับระหว่างประเทศ

หลักการที่ 7 ความเอื้ออาทรต่อชุมชน

สหกรณ์พึงทำงานเพื่อการพัฒนาที่ยั่งยืนของชุมชนที่สหกรณ์ตั้งอยู่ ทั้งนี้ ตามนโยบายที่ได้รับความเห็นชอบจากบรรดาสมาชิก



สวัสดีครับ..ท่านสมาชิกสหกรณ์ออมทรัพย์สหภาพแรงงานรัฐวิสาหกิจการไฟฟ้านครหลวง จำกัด

ในปีนี สหกรณ์ออมทรัพย์กำหนดการประชุมใหญ่ขึ้นในวันที่ 24 กุมภาพันธ์ 2564 จะเป็นการประชุมที่จะต้องปฏิบัติตามประกาศของหน่วยงานของภาครัฐ หรือ ศบค.ที่กำหนดให้มีการประชุมได้ไม่เกิน 100 คนทำให้สหกรณ์จำเป็นต้องปรับแผนวิธีการประชุมขึ้นใหม่ เพื่อให้สมาชิกสามารถได้รับ เงินปันผล เงินเฉลี่ยคืนตามกำหนดภายในวันที่ 24 กุมภาพันธ์ 2564 นี้ ส่วนการเลือกตั้งนั้น เมื่อสถานการณ์ดีขึ้นสหกรณ์ ฯ จะกำหนดการประชุมใหญ่และประกาศให้สมาชิกได้รับทราบกันอีกครั้งหนึ่ง สำหรับผลการดำเนินงานของสหกรณ์ออมทรัพย์ ฯ มีกำไรสุทธิอยู่ที่ 744.4 ล้านบาท เพิ่มขึ้นจากปีก่อนถึง 179.5 ล้านบาท สามารถจ่ายเงินปันผลได้ 5.50 % เงินเฉลี่ยคืน 12 % จัดสรรเป็นทุนสำรองตามกฎหมาย 74.4 ล้านบาท และยังจัดสรรเป็นทุนต่าง ๆ รวมกว่าเกือบ 100 ล้านบาท เช่นทุนรักษาระดับอัตราเงินปันผล ทุนสาธารณประโยชน์ ทุนส่งเสริมการศึกษา ทุนขยายกิจการ ซึ่งทุนต่าง ๆ นั้นล้วนแล้วแต่เป็นประโยชน์กับสมาชิกและสหกรณ์อย่างมาก ยิ่งมีมากยิ่งดี จากก่อนหน้านั้น ทุนต่าง ๆ ของสหกรณ์ลดน้อยถอยลงไปมาก บางทุนของสหกรณ์นั้นติดลบ เช่นทุนสาธารณประโยชน์ ที่เราได้จ่ายไปเพื่อสมาชิกทั้งนั้น เช่นสมาชิกประสบอุทกภัยน้ำท่วม ไฟไหม้ หรือสมาชิกเสียชีวิต และในปีนี้ผลประกอบการดีเราจึงได้จัดสรรทุนต่างๆ เพิ่มขึ้น เพื่อความมั่นคง มั่งคั่ง ของสหกรณ์ฯและสมาชิก

นี่คือผลงานของคณะกรรมการบริหารสหกรณ์ชุดปัจจุบันที่ผมเป็นประธาน ผลตอบแทนกำไรปีนี้ส่วนใหญ่มาจากการลงทุนภายนอกมากกว่าผลตอบแทนที่ปล่อยให้สมาชิกอยู่ เนื่องจากเงินที่สหกรณ์ให้สมาชิกกู้ นั้นลดลงเป็นลำดับจากเคยที่ให้สมาชิกกู้สูงสุดถึง 22,000 ล้านบาทเศษ ปัจจุบันเหลือประมาณ 15,000 ล้านบาทเศษ ฉะนั้นทางสหกรณ์คงต้องบริหารการเงิน โดยการลงทุนภายนอกเพื่อให้ได้ผลตอบแทนมาชดเชยรายได้ที่ลดน้อยลงจากการที่ให้สมาชิกกู้ ผมเป็นประธานสหกรณ์ออมทรัพย์ ฯ คนแรกที่เป็นผู้ริเริ่มนำการบริหารการลงทุนแบบ Private fund หรือแบบมีอาชีพเข้ามาช่วยในการบริหารเงินทุน ในสหกรณ์ และในปีที่ผ่านมา ผมได้ เสนอต่อที่ประชุมใหญ่สามัญประจำปีให้มีการลงทุนในหุ้นสามัญตามกฎหมายที่สหกรณ์สามารถลงทุนเองได้ และสหกรณ์จึงมีการลงทุนในหุ้นสามัญ โดยที่ทีมงานคณะกรรมการเงินลงทุนของสหกรณ์ทำให้การลงทุนในปีที่ผ่านมาสามารถสร้างผลตอบแทนเพิ่มรายได้ให้กับสหกรณ์เป็นอย่างดี

ท่านสมาชิกครับในปี ที่ผ่านมานั้นพวกเราได้รับผลกระทบกันถ้วนหน้า ในเรื่องโรคระบาดไวรัสโคโรนา Covid-19 ทำให้ทุกคนต้องปรับเปลี่ยนวิถีการดำเนินชีวิตใหม่ ทาง สหกรณ์ ฯ ได้มีมาตรการในการช่วยเหลือ สมาชิกที่ได้รับผลกระทบ โดยให้มีการพักชำระหนี้ 3 เดือน และ มีการเปิดโครงการสินเชื่อ ผู้ได้รับผลกระทบจากโรคระบาด Covid-19 คนละ 1 แสนบาทในอัตราดอกเบี้ยพิเศษ ที่ต่ำกว่าปกติ เพื่อช่วยเหลือ สมาชิก ให้ได้รับความบรรเทาเดือดร้อนในวิกฤตครั้งนี้

สุดท้ายนี้ ผมในฐานะเป็นตัวแทนของคณะกรรมการ ท่านที่ปรึกษาเจ้าหน้าที่และผู้ที่มีส่วนร่วมในการบริหารสหกรณ์ออมทรัพย์ฯ ขอเป็นกำลังใจให้พี่น้องสมาชิกทุกท่านมีแต่ความสุขความปลอดภัยสามารถร่วมกันผ่านวิกฤตโรคระบาดครั้งนี้ไปด้วยกัน ... ขอขอบคุณครับ

สวัสดีครับ

นายนิพัทธ์ เหลืองดำรงค์

ประธานสหกรณ์ออมทรัพย์ ฯ กฟน.

สารประธานสหภาพแรงงานรัฐวิสาหกิจการไฟฟ้านครหลวง



สวัสดีพี่น้องสมาชิกสหกรณ์ออมทรัพย์สหภาพแรงงานรัฐวิสาหกิจการไฟฟ้านครหลวง จำกัด ทุกท่าน ในวันที่ ๒๔ กุมภาพันธ์ ๒๕๖๔ จะมีการประชุมใหญ่สามัญ ประจำปี ๒๕๖๔ สอฝ. ก็คงจะต้องรายงานผลการดำเนินงานในปีที่ผ่านมา ไม่ว่าจะเป็นเรื่องสินทรัพย์ เรื่องการลงทุน ผลกำไร และผลตอบแทนแก่สมาชิกได้รับทราบ สอฝ. นั้นก่อตั้งมานับถึงปัจจุบันก็ ๔๒ ปีแล้ว มีความเจริญก้าวหน้าอย่างต่อเนื่อง และมีความมั่นคงในการบริหารจัดการที่มีประสิทธิภาพ จึงมีผลให้กับสมาชิกทุกท่านทุกภาคส่วนได้รับผลประโยชน์สูงสุด ไม่ว่าจะเป็นเรื่องเงินออมหรือเงินฝากก็ได้รับดอกเบี้ยมากกว่าธนาคาร ดอกเบี้ยเงินกู้ก็น้อยกว่าธนาคารแล้ว สอฝ. ยังมีสวัสดิการต่าง ๆ ให้กับสมาชิกอีกหลายอย่างด้วยกัน แม้ว่าจะในปัจจุบันมีสมาชิกบางส่วนที่ยังติดขัดในเรื่องหลักเกณฑ์ต่าง ๆ ของ สอฝ. จนทำให้เกิดการขาดสภาพคล่องในเรื่องของค่าใช้จ่ายของสมาชิกและครอบครัว เนื่องจากหลายปีที่ผ่านมาเกิดจากนโยบายที่หาเสียงไว้ โดยไม่ได้คาดคิดว่า จะเกิดผลกระทบต่อตัวสมาชิกและครอบครัวในภายหลัง แต่เชื่อมั่นว่าคณะกรรมการที่สมาชิกให้ความไว้วางใจ เมื่อได้เข้าบริหารใน สอฝ. แล้ว ก็ต้องหามาตรการช่วยเหลือสมาชิกอย่างเป็นรูปธรรมและ สอฝ. อยู่ได้เพื่อความมั่นคงยั่งยืนของ สอฝ. ตลอดไป

ซึ่งคณะกรรมการสันทิต ไชยประเสริฐ ประธานสหภาพแรงงานฯ ก็วางแนวทางในด้านของการทำงาน ร่วมกับ สอฝ. สร้างความเข้าใจร่วมกัน สภฝ. สอฝ. สมาชิก และแนวคิดที่ร่วมกัน แก้ไขปัญหาทางด้านเศรษฐกิจ และสังคม เพื่อให้สมาชิกอยู่ดีมีสุขตามอุดมการณ์ก่อตั้งสหกรณ์ออมทรัพย์สหภาพแรงงานรัฐวิสาหกิจการไฟฟ้านครหลวง จำกัด

สุดท้ายนี้ การประชุมใหญ่สามัญ ประจำปี ๒๕๖๔ จะมีการเลือกตั้งกรรมการชุดใหม่เพื่อเข้าทำงานแทนกรรมการที่หมดวาระลง ก็หวังว่าสมาชิกจะเลือกผู้สมัครที่มีความรู้ความสามารถ เข้าไปบริหารงานต่อไป และขอขอบคุณสมาชิกทุกท่าน ตลอดจนคณะกรรมการดำเนินการฯ และเจ้าหน้าที่ของสหกรณ์ออมทรัพย์สหภาพแรงงานรัฐวิสาหกิจการไฟฟ้านครหลวง จำกัด ที่ทำงานด้วยความซื่อสัตย์ สุจริต จนทำให้สหกรณ์ออมทรัพย์สหภาพแรงงานรัฐวิสาหกิจการไฟฟ้านครหลวง จำกัด มีความ มั่นคง ยั่งยืน มาจนถึงทุกวันนี้

(นายสันทิต ไชยประเสริฐ)

ประธานสหภาพแรงงานรัฐวิสาหกิจการไฟฟ้านครหลวง

สารจาก

นางสาววรรรณ ส่องพลาย

ผู้จัดการทั่วไป



สหกรณ์ออมทรัพย์สหภาพแรงงานรัฐวิสาหกิจการไฟฟ้านครหลวง จำกัด

ในโอกาสที่สหกรณ์ออมทรัพย์สหภาพแรงงานรัฐวิสาหกิจการไฟฟ้านครหลวง จำกัด ได้กำหนดจัดให้มีการประชุมใหญ่สามัญประจำปี 2564 ในวันพุธที่ 24 กุมภาพันธ์ 2564 เพื่อรับทราบผลการดำเนินการประจำปี 2563 พิจารณานุมัติงบประมาณฐานะทางการเงิน งบกำไรขาดทุน และงบกระแสเงินสด ประจำปี 2563 เพื่อจัดสรรกำไรสุทธิ จ่ายเงินปันผล และเฉลี่ยคืน ให้กับสมาชิกทุกคน รวมถึงพิจารณานุมัติแผนงานและงบประมาณประจำปี 2564 และเลือกตั้งกรรมการเข้ามาบริหารงานสหกรณ์ฯ และเลือกตั้งผู้ตรวจสอบกิจการเพื่อทำหน้าที่ตรวจสอบการบริหารงานสหกรณ์ให้ถูกต้อง รวมถึงการให้ข้อคิดเห็น และเสนอแนะการดำเนินงานของสหกรณ์ฯ แต่เนื่องจากสถานการณ์การแพร่ระบาดของโรคติดเชื้อไวรัสโคโรนา -2019 (COVID-19) ที่มีการแพร่ระบาดรอบ 2 ซึ่งมาตรการรัฐบาล กำหนดให้จัดกิจกรรม ไม่เกิน 100 คนสหกรณ์ออมทรัพย์ฯ จัดให้มีการประชุมใหญ่สามัญประจำปี 2564 ตามข้อบังคับสหกรณ์ฯ โดยเลื่อนการเลือกตั้งกรรมการดำเนินการ และผู้ตรวจสอบกิจการ ไปในวันประชุมใหญ่สามัญในภายหลัง

สำหรับผลการดำเนินงานของสหกรณ์ออมทรัพย์ฯ ณ.วันที่ 31 ธันวาคม 2563 สหกรณ์ออมทรัพย์ฯ มีทุนดำเนินงาน 33,625.59 ล้านบาท ซึ่งเพิ่มขึ้นจากปี 2562 จำนวน 1,418.98 ล้านบาท มีการบริหารงานมีรายได้ 1,694.99 ล้านบาท ค่าใช้จ่าย 950.66 ล้านบาท สหกรณ์ออมทรัพย์ฯ มีกำไรสุทธิ 744.33 ล้านบาท ในส่วนของกำไรสุทธิได้จัดสรรเป็นเงินปันผลในอัตราร้อยละ 5.50 เงินเฉลี่ยคืนร้อยละ 12 ทุนสาธารณประโยชน์ ที่เป็นสวัสดิการต่าง ๆ ให้แก่สมาชิก ทุนส่งเสริมการศึกษา ให้กับบุตรสมาชิก ทุนเพื่อเสริมสร้างเสถียรภาพของสหกรณ์ เพื่อช่วยเหลือสมาชิกผู้ค้าประกัน และอื่นๆ รวมทั้งสิ้น 732.46 ล้านบาท คิดเป็นร้อยละ 98.40 ของกำไรสุทธิจัดสรรเป็นทุนสำรองตามกฎหมายร้อยละ 10 จะเห็นได้ว่า ในการบริหารงานของคณะกรรมการดำเนินการ และเจ้าหน้าที่สหกรณ์ออมทรัพย์ฯ ผลประโยชน์ที่ได้จะมอบให้กับสมาชิกเป็นส่วนใหญ่

ในโอกาสนี้ ขอกราบขอบพระคุณคณะกรรมการดำเนินการ สมาชิก และทุกๆ หน่วยงานที่เกี่ยวข้องที่ได้กรุณาให้เกียรติและให้การสนับสนุนส่งเสริมในการปฏิบัติหน้าที่ของสหกรณ์ เพื่อสร้างความเจริญก้าวหน้ายิ่งขึ้นไป และขอขอบคุณเจ้าหน้าที่ทุกคนที่ร่วมมือ ร่วมใจ ในการปฏิบัติงาน ทำให้มีผลการดำเนินงานที่ดี และประสบความสำเร็จในปีนี้

สุดท้ายนี้ในนามฝ่ายจัดการและเจ้าหน้าที่สหกรณ์ทุกฝ่าย มีความยินดี มุ่งมั่น และมีความตั้งใจในการปฏิบัติงาน เพื่อบริการสมาชิกอย่างเต็มกำลังความสามารถ เพื่อให้สมาชิกได้รับความพึงพอใจ และประโยชน์อย่างสูงสุด

(นางสาววรรรณ ส่องพลาย)

ผู้จัดการทั่วไป

สหกรณ์ออมทรัพย์ สหภาพแรงงานรัฐวิสาหกิจการไฟฟ้านครหลวง จำกัด



สภกรณ์อ้อมทรัพย์สภภาพรงรงำนรัฐวิสาหกิจการไฟฟ้านครหลวง จำกัด

ประกาศ

ที่ 9/2563

เรื่อง รายชื่อคณะกรรมการ ประจำปี 2563

ตามที่สภกรณ์อ้อมทรัพย์สภภาพรงรงำนรัฐวิสาหกิจการไฟฟ้านครหลวง จำกัด ได้จัดการประชุมใหญ่สามัญประจำปี 2563 เมื่อวันที่พฤหัสบดีที่ 20 กุมภาพันธ์ พ.ศ. 2563 โดยมีการเลือกตั้งประธานกรรมการดำเนินการ กรรมการดำเนินการ ผู้ตรวจสอบกิจการ และเลือกผู้สอบบัญชี นั้น มติที่ประชุมคณะกรรมการดำเนินการฯ ครั้งที่ 6/2563 (วาระพิเศษ) เมื่อวันที่พฤหัสบดีที่ 20 กุมภาพันธ์ พ.ศ. 2563 ได้แต่งตั้ง รองประธานกรรมการ เลขานุการ เสร็จญิก เพื่อให้เป็นไปตามข้อบังคับฯ ข้อ 51 จึงขอประกาศรายชื่อคณะกรรมการดำเนินการชุดที่ 42 ดังรายชื่อต่อไปนี้

คณะกรรมการดำเนินการ ชุดที่ 42

1. นายนิพัทธ์	เหลียงดำรงค์	ประธานกรรมการดำเนินการ
2. นายไพบูลย์	แก้วเพทาย	รองประธานกรรมการ
3. นายสิทธิพร	มีเสถียร	รองประธานกรรมการ
4. นายเสนอ	วิสุทชนะ	เลขานุการ
5. นางทัศนีย์	ไหลสกุล	เสร็จญิก
6. นางสาวสุตา	หล้าวิไลเกษร	ผู้ช่วยเลขานุการ
7. นายมานัด	บุญเขียว	ผู้ช่วยเสร็จญิก
8. นายประเสริฐ	เดชไชยาศักดิ์	กรรมการ
9. ดร.เฉลิมพล	คุลสัมพันธ์	กรรมการ
10. นางสาวศิริพร	เป่านิล	กรรมการ
11. นายพลภัทร	รัตนโสภิตกุล	กรรมการ
12. นายสมบัติ	ภูไพโรจน์	กรรมการ
13. นายพรชัย	ทิพัฒน์ดำรงกุล	กรรมการ
14. นายวรวุฒิ	อ่องบางน้อย	กรรมการ
15. นายไพศาล	มะลิทอง	กรรมการ

ประกาศ ณ วันที่ 20 กุมภาพันธ์ พ.ศ. 2563

(นายนิพัทธ์ เหลียงดำรงค์)

ประธานกรรมการดำเนินการ

สภกรณ์อ้อมทรัพย์สภภาพรงรงำนรัฐวิสาหกิจการไฟฟ้านครหลวง จำกัด



สภกรณ์อ้อมทรัพย์สหภาพแรงงานรัฐวิสาหกิจการไฟฟ้าานครหลวง จำกัด

ประกาศ

ที่ 11/2563

เรื่อง แต่งตั้งที่ปรึกษาคณะกรรมการดำเนินการสหกรณ์อ้อมทรัพย์สหภาพแรงงาน
รัฐวิสาหกิจการไฟฟ้าานครหลวง จำกัด

ด้วยสหกรณ์อ้อมทรัพย์สหภาพแรงงานรัฐวิสาหกิจการไฟฟ้าานครหลวง จำกัด โดยที่ประชุมคณะกรรมการ
ดำเนินการฯ ครั้งที่ 7/2563 เมื่อวันที่ 28 กุมภาพันธ์ พ.ศ. 2563 มีแต่งตั้งที่ปรึกษาคณะกรรมการดำเนินการฯ
ดังมีรายชื่อต่อไปนี้

ที่ปรึกษากิตติมศักดิ์

1 นายกฤษณ์พัฒน์	เจียมเศรษฐ์	ผู้ว่าการ การไฟฟ้าานครหลวง
2 นายสมศักดิ์	ศรีทองวัฒน์	
3 นายบุญเทียน	คำชู	
4 นายคมสัน	ทองศิริ	
5 นายทรงธรรม	เฮงตระกูล	

คณะที่ปรึกษาคณะกรรมการดำเนินการ

1 นายสุดดา	นรสาร	ด้านกฎหมาย
2 นายฐิติพงษ์	สมบูรณ์ศิลป์	ด้านการศึกษา 1
3 นายพนวัฒน์	พินิตพัฒน์พงศ์	ด้านการศึกษา 2
4 นายเรวัต	ชาวสำอางค์	ด้านเงินทุน 1
5 นายณรงค์	ข้าประดิษฐ์	ด้านเงินทุน 2
6 นายไพศาล	กรรณมาศ	ด้านประชาสัมพันธ์
7 นายเกียรติศักดิ์	เชื้อแจ่ม	ด้านรถบริการเคลื่อนที่
8 นางสาวสุณี	เลิศอุดมมงคล	ด้านคอมพิวเตอร์
9 นายนิวัฒน์	ช่วยเชษฐ	ด้านแรงรััดและติดตามหนี้
10 นายคุณานนต์	ปั้นสุข	ด้านการเงิน/ลงทุน
11 นายศรีศิลป์	สายดา	ด้านงบประมาณ/ลงทุน
12 นายภูริพรธน์	เมตสุข	ด้านสวัสดิการสมาชิก
13 นายมาโนช	บุญเยี่ยม	ด้านฉาปนกิจสงเคราะห์
14 นายสุนทรชัย	ผลสมบูรณ์โชค	ด้านแก้ไข NPL

ประกาศ ณ วันที่ 28 กุมภาพันธ์ พ.ศ. 2563

(นายนิพัทธ์ เหลืองดำรงค์)

ประธานกรรมการดำเนินการ

สหกรณ์อ้อมทรัพย์สหภาพแรงงานรัฐวิสาหกิจการไฟฟ้าานครหลวง จำกัด



การประชุมใหญ่สามัญประจำปี 2564
สหกรณ์ออมทรัพย์สหภาพแรงงานรัฐวิสาหกิจการไฟฟ้านครหลวง จำกัด
ครั้งที่ 43/2564
วันพุธที่ 24 กุมภาพันธ์ 2564

ณ ห้องประชุมสัมมนา 1 (ชั้น 12A อาคาร B) อาคารวัฒนวิภาส การไฟฟ้านครหลวง สำนักงานใหญ่ คลองเตย

-
- | | | |
|----------------|----|--|
| ระเบียบวาระที่ | 1 | เรื่องที่ประธานแจ้งให้ทราบ |
| ระเบียบวาระที่ | 2 | รับรองรายงานการประชุมใหญ่สามัญประจำปี 2563 |
| ระเบียบวาระที่ | 3 | แถลงรายงานกิจการประจำปี 2563 |
| ระเบียบวาระที่ | 4 | พิจารณาอนุมัติงบประมาณฐานะทางการเงิน งบกำไรขาดทุน และงบกระแสเงินสดประจำปี 2563 |
| ระเบียบวาระที่ | 5 | พิจารณาอนุมัติการจัดสรรกำไรสุทธิประจำปี 2563 |
| ระเบียบวาระที่ | 6 | พิจารณาเพื่อตัดจำหน่ายหนี้สูญ |
| ระเบียบวาระที่ | 7 | รับทราบจำนวนสมาชิกเข้าและออกระหว่างปี 2563 |
| ระเบียบวาระที่ | 8 | ขออนุมัติวงเงินกู้ยืมของสหกรณ์ ประจำปี 2564 |
| ระเบียบวาระที่ | 9 | พิจารณาแผนงานและประมาณการรายรับ-รายจ่ายประจำปี 2564 |
| ระเบียบวาระที่ | 10 | รายงานผู้ตรวจสอบกิจการ |
| ระเบียบวาระที่ | 11 | พิจารณาคัดเลือกผู้สอบบัญชีประจำปี 2564 และกำหนดค่าธรรมเนียมการสอบบัญชี |
| ระเบียบวาระที่ | 12 | พิจารณาอนุมัติการลงทุนตามประกาศที่คณะกรรมการพัฒนาสหกรณ์แห่งชาติ พ.ศ. 2563 เรื่องข้อกำหนดการฝาก หรือลงทุนอย่างอื่นของสหกรณ์ |
| ระเบียบวาระที่ | 13 | พิจารณาจัดจ้าง บริษัทหลักทรัพย์จัดการกองทุนส่วนบุคคล (PRIVATE FUND) เพื่อบริหารเงินลงทุนสหกรณ์ |
| ระเบียบวาระที่ | 14 | พิจารณาขออนุมัติลงทุนหุ้นสามัญ |
| ระเบียบวาระที่ | 15 | เรื่องอื่นๆ (ถ้ามี) |



กำหนดการ การประชุมใหญ่สามัญประจำปี 2564
สหกรณ์ออมทรัพย์สหภาพแรงงานรัฐวิสาหกิจการไฟฟ้านครหลวง จำกัด
ครั้งที่ 43/2564

วันพุธที่ 24 กุมภาพันธ์ 2564

ณ ห้องประชุมสัมพันธ์ 1 (ชั้น 12A อาคาร B) อาคารวัฒนวิภาส การไฟฟ้านครหลวง สำนักงานใหญ่ คลองเตย

เวลา	09.00 - 09.10 น.	ประธานกรรมการดำเนินการสหกรณ์ เปิดประชุมใหญ่สามัญประจำปี 2564 และกล่าวคำปราศรัย
เวลา	09.10 - 09.20 น.	เรียนเชิญผู้ว่าการฯ กล่าวคำปราศรัย
เวลา	09.20 - 09.40 น.	รับรองรายงานการประชุมใหญ่สามัญประจำปี 2563
เวลา	09.40 - 10.30 น.	รายงานผลการดำเนินงานประจำปี 2563
เวลา	10.30 - 10.40 น.	พิจารณาอนุมัติแสดงฐานะทางการเงิน งบกำไรขาดทุน และงบกระแสเงินสดประจำปี 2563
เวลา	10.40 - 10.50 น.	พิจารณาอนุมัติการจัดสรรกำไรสุทธิประจำปี 2563
เวลา	10.50 - 11.00 น.	พิจารณาเพื่อตัดจำหน่ายหนี้สูญ
เวลา	11.00 - 11.05 น.	รับทราบจำนวนสมาชิกเข้าและออกระหว่างปี 2563
เวลา	11.05 - 11.10 น.	ขออนุมัติวงเงินกู้ยืมของสหกรณ์ ประจำปี 2564
เวลา	11.10 - 11.25 น.	พิจารณาแผนงานและประมาณการรายรับ-รายจ่ายประจำปี 2564
เวลา	11.25 - 11.35 น.	รายงานการตรวจสอบกิจการ
เวลา	11.35 - 11.40 น.	พิจารณาคัดเลือกผู้สอบบัญชีประจำปี 2564 และกำหนดค่าธรรมเนียมการสอบบัญชี
เวลา	11.40 - 11.50 น.	พิจารณาอนุมัติการลงทุนตามประกาศที่คณะกรรมการพัฒนาสหกรณ์แห่งชาติ พ.ศ. 2563 เรื่องข้อกำหนดการฝาก หรือลงทุนอย่างอื่นของสหกรณ์
เวลา	11.50 - 11.55 น.	พิจารณาจัดจ้าง บริษัทหลักทรัพย์จัดการกองทุนส่วนบุคคล (PRIVATE FUND) เพื่อบริหารเงินลงทุนสหกรณ์
เวลา	11.55 - 12.00 น.	พิจารณาขออนุมัติลงทุนหุ้นสามัญ
เวลา	12.00 น.	เรื่องอื่นๆ (ถ้ามี)
เวลา	12.30 น.	ปิดการประชุมใหญ่สามัญประจำปี 2564
เวลา	13.00 - 15.00 น.	จ่ายเงินปันผลและเงินเฉลี่ยคืน ที่ทำการสหกรณ์ (เฉพาะรับเงินสด)

กำหนดการอาจมีการเปลี่ยนแปลงได้ตามความเหมาะสม



ระเบียบวาระที่ 1

เรื่องที่ประธานแจ้งให้ทราบ

1.....

2.....

3.....

4.....

มติที่ประชุม.....

.....

.....



ระเบียบวาระที่ 2

รับรองรายงานการประชุมใหญ่สามัญประจำปี 2563

สหกรณ์ฯ ได้นำรายงานการประชุมใหญ่สามัญประจำปี 2563
เผยแพร่ทางเว็บไซต์สหกรณ์ เพื่อให้สมาชิกได้ตรวจสอบและรับรอง
รายงานการประชุมใหญ่สามัญประจำปี 2563
ไม่มีผู้ใดแก้ไข



ระเบียบวาระที่ 3

แถลงรายงานกิจการประจำปี 2563

**เปรียบเทียบผลการดำเนินงาน สอฝ.
ณ ธันวาคม 2563 และ ธันวาคม 2562**

หน่วย: ล้านบาท

ที่	รายการ	ปี 2563	ปี 2562	เพิ่ม (ลด)	%
1	สมาชิก	11,846 คน	11,890 คน	(44.00)	(0.37)
2	สมาชิกสมทบ	2,836 คน	3,243 คน	(407.00)	(12.55)
3	ทุนเรือนหุ้น	8,852.34	8,612.24	240.10	2.79
4	เงินรับฝาก	22,482.61	20,651.53	1,831.08	8.87
	4.1 เงินรับฝาก (สมาชิก)	21,266.84	19,874.03	1,392.81	7.01
	(1) ออมทรัพย์	626.13	551.16	74.97	13.60
	(2) ประจํา	1.84	1.92	(0.08)	(4.17)
	(3) สะสมทรัพย์	60.89	56.69	4.20	7.41
	(4) ออมทรัพย์เพิ่มทุน	16,591.70	16,161.54	430.16	2.66
	* ออมทรัพย์เพิ่มทุน /40	11.47	27.24	(15.77)	(57.89)
	* ออมทรัพย์เพิ่มทุน /41	461.07	421.94	39.13	9.27
	* ออมทรัพย์เพิ่มทุน /50	2.71	4.91	(2.20)	(44.81)
	* ออมทรัพย์เพิ่มทุน /60	7.65	36.16	(28.51)	(78.84)
	* ออมทรัพย์เพิ่มทุน /61	957.92	922.91	35.01	3.79
	* ออมทรัพย์เพิ่มทุน /70	30.99	1,271.06	(1,240.07)	(97.56)
	* ออมทรัพย์เพิ่มทุน /80	6.07	2,222.66	(2,216.59)	(99.73)
	ออมทรัพย์เพิ่มสุข /81	15,113.82	11,254.66	3,859.16	34.29
	4.2 ออมทรัพย์เพิ่มทุน /71 (สมาชิกสมทบ)	3,514.78	2,863.18	651.60	22.76
	* เงินฝากกองทุนผู้ค้า 11	384.26	179.70	204.56	113.83
	* เงินฝากเพื่อความมั่นคงในชีวิต	87.22	59.83	27.39	45.78
	4.3 เงินรับฝาก (สอ.อื่น)	1,215.77	777.50	438.27	56.37
	* ออมทรัพย์/25	2.36	-	2.36	
	* ออมทรัพย์เพิ่มทุน /75	1,213.40	777.50	435.90	56.06
5	ทุนสำรอง	1,120.68	1,063.98	56.70	5.33
6	เงินทุนสะสม	53.85	54.01	(0.16)	(0.30)
7	เงินให้กู้แก่สมาชิก	14,602.08	15,580.88	(978.80)	(6.28)
	* เงินให้กู้ฉุกเฉินหมุนเวียน/ATM(21)	17.27	22.00	(4.73)	(21.50)
	* เงินให้กู้ฉุกเฉินหมุนเวียน/ATM(23)	174.71	196.93	(22.22)	(11.28)
	* เงินให้กู้ฉุกเฉินหมุนเวียน/ATM(25)	5.08	3.34	1.74	52.10
	* เงินให้กู้ฉุกเฉินวงเงินหมุนเวียน(22)	83.23	103.47	(20.24)	(19.56)
	* เงินให้กู้ฉุกเฉินวงเงินหมุนเวียน(24)	636.43	774.57	(138.14)	(17.83)

ที่	รายการ	ปี 2563	ปี 2562	เพิ่ม (ลด)	%
	* เงินให้กู้ยืมเงินวงเงินหมุนเวียน(26)	52.62	41.04	11.58	28.22
	* เงินให้กู้สามัญ	3,104.30	3,391.94	(287.64)	(8.48)
	* เงินให้กู้สามัญ โครงการถนนสีขาว/17	449.40	763.37	(313.97)	(41.13)
	* เงินให้กู้พิเศษ	4,280.70	4,620.13	(339.43)	(7.35)
	* เงินให้กู้พิเศษ โครงการถนนสีขาว	49.29	63.71	(14.42)	(22.63)
	* เงินกู้เพื่อพัฒนาคุณภาพชีวิต(1)/13	0.06	0.06	0.00	0.00
	* เงินกู้เพื่อพัฒนาคุณภาพชีวิต(2)/14	0.01	0.02	(0.01)	(50.00)
	* เงินกู้เพื่อพัฒนาคุณภาพชีวิต(3)/15	1.24	2.52	(1.28)	(50.79)
	* เงินกู้เพื่อพัฒนาคุณภาพชีวิต(4)/16	493.52	718.44	(224.92)	(31.31)
	* เงินให้กู้โครงการเพื่อปลดหนี้/19	120.41	188.67	(68.26)	(36.18)
	* เงินให้กู้โครงการสินเชื่อเพื่อกระตุ้นเศรษฐกิจ/04	613.55	948.53	(334.98)	(35.32)
	*เงินกู้โครงการฟื้นฟูเยียวยาฯ/05	36.04	59.25	(23.21)	(39.17)
	*เงินกู้เพื่อช่วยเหลือผู้ค้าประกัน/06	202.85	264.07	(61.22)	(23.18)
	*เงินกู้ปรับโครงสร้างหนี้ 32	604.31	620.57	(16.26)	(2.62)
	*เงินกู้สามัญ เพื่อการรวมหนี้/11	1,953.81	1,643.72	310.09	18.87
	*เงินกู้สามัญ เพื่อการรวมหนี้/33	1,041.98	859.62	182.36	21.21
	*เงินกู้ปรับโครงสร้างหนี้พิเศษ/34	91.73	23.14	68.59	296.41
	*เงินกู้สามัญเพื่อความมั่นคงในชีวิต/35	148.58	111.77	36.81	32.93
	*เงินกู้สามัญเพื่อความมั่นคงในชีวิต/36	440.42	0.00	440.42	
	*เงินกู้ทัศนศึกษา	0.49	1.53	(1.04)	(67.97)
8	เงินฝากธนาคารพาณิชย์	447.41	968.31	(520.90)	(53.79)
9	เงินลงทุน	17,431.62	15,129.09	2,302.53	15.22
10	เงินกู้ยืม	-	600.00	(600.00)	(100.00)
11	สินทรัพย์รวม	33,625.59	32,206.61	1,418.98	4.41
12	รายได้	1,694.99	1,448.83	246.16	16.99
13	ค่าใช้จ่าย	950.66	883.90	66.76	7.55
14	กำไร	744.33	564.93	179.40	31.76

สหกรณ์ออมทรัพย์สหภาพแรงงานรัฐวิสาหกิจการไฟฟ้านครหลวง จำกัด

รายงานผลการเจริญเติบโต ปี 2559 - 2563

หน่วย: ล้านบาท

ปี รายการ	2559		2560		2561		2562		2563	
	(ล้านบาท)	%	(ล้านบาท)	%	(ล้านบาท)	%	(ล้านบาท)	%	(ล้านบาท)	%
1. ทุนค่านินจา	27,825.67	100	29,239.22	100	29,431.35	100	32,206.61	100	33,625.59	100
- ทุนเรือนหุ้น	7,917.56	28.45	8,158.77	27.90	8,289.35	29.26	8,612.24	29.26	8,852.34	29.26
- เงินรับฝาก	17,676.71	63.53	18,849.06	64.46	18,963.05	64.43	20,651.53	64.12	22,482.61	66.86
- ทุนสำรอง, ทุนสะสมและอื่นๆ	973.53	3.50	1,029.71	3.52	1,069.36	3.63	1,118.00	3.47	1,174.53	3.49
- เงินกู้ยืมและเบิกเกินบัญชี	250.00	0.90					600.00	1.86	0.00	0.00
2. เงินให้กู้แก่สมาชิก	18,558.76	100	17,415.72	100	16,081.65	100	15,580.88	100	14,602.08	100
- เงินกู้สามัญ	4,081.38	21.99	4,224.13	24.25	4,087.14	25.41	3,391.94	21.77	3,104.30	21.26
- เงินกู้สามัญ โครงการถนนสีขาว	2,398.02	12.92	1,826.70	10.49	1,326.81	8.25	763.37	4.90	449.40	3.08
- เงินกู้พิเศษ	5,659.34	30.49	5,340.15	30.66	4,948.84	30.77	4,620.13	29.65	4,280.70	29.32
- เงินกู้พิเศษ โครงการถนนสีขาว	147.26	0.79	115.50	0.66	81.99	0.51	63.71	0.41	49.29	0.34
- เงินให้กู้ฉุกเฉินหมุนเวียน/ATM(21)	32.92	0.18	29.62	0.17	26.76	0.17	22.00	0.14	17.27	0.12
- เงินให้กู้ฉุกเฉินหมุนเวียน/ATM(23)	269.19	1.45	263.38	1.51	254.01	1.58	196.93	1.26	174.71	1.20
- เงินให้กู้ฉุกเฉินหมุนเวียน/ATM(25)	0.00	0.00	0.00	0.00	0.00	0.00	3.34	0.02	5.08	0.03
- เงินให้กู้ฉุกเฉินวงเงินหมุนเวียน(22)	182.46	0.98	154.99	0.89	132.48	0.82	196.93	1.26	83.23	0.57
- เงินให้กู้ฉุกเฉินวงเงินหมุนเวียน(24)	1,081.09	5.83	1,146.49	6.58	1,159.50	7.21	774.57	4.97	636.43	4.36
- เงินให้กู้ฉุกเฉินวงเงินหมุนเวียน(26)	0.00	0.00	0.00	0.00	0.00	0.00	41.04	0.26	52.62	0.36
- เงินกู้เพื่อพัฒนาคุณภาพชีวิต(1)/13	2.42	0.01	0.16	0.00	0.09	0.00	0.06	0.00	0.06	0.00
- เงินกู้เพื่อพัฒนาคุณภาพชีวิต(2)/14	0.12	0.00	0.09	0.00	0.03	0.00	0.02	0.00	0.01	0.00
- เงินกู้เพื่อพัฒนาคุณภาพชีวิต(3)/15	15.91	0.09	7.18	0.04	4.05	0.03	2.52	0.02	1.24	0.01
- เงินกู้เพื่อพัฒนาคุณภาพชีวิต(4)/16	1,613.56	8.69	1,418.24	8.14	1,174.01	7.30	718.44	4.61	493.52	3.38
- เงินให้กู้โครงการเพื่อป้องกัน/19	506.97	2.73	413.94	2.38	314.16	1.95	188.67	1.21	120.41	0.82
- เงินให้กู้โครงการสินเชื่อเพื่อกระตุ้นเศรษฐกิจ	2,131.97	11.49	1,874.74	10.76	1,538.23	9.57	948.53	6.09	613.55	4.20
- เงินให้กู้โครงการฟื้นฟูอาชีพ	124.94	0.68	111.96	0.64	93.54	0.58	59.25	0.38	36.04	0.25
- เงินกู้เพื่อช่วยเหลือผู้กำพร้า/06	311.21	1.68	487.58	2.81	462.95	2.88	264.07	1.69	202.85	1.39
- เงินกู้ปรับโครงสร้างหนี้ 32					316.43	1.97	620.57	3.98	604.31	4.14
- เงินกู้ปรับโครงสร้างหนี้ 33					0.00	0.00	859.62	5.52	1,041.98	7.19
- เงินกู้ปรับโครงสร้างหนี้ 34					0.00	0.00	23.14	0.15	91.73	0.63
- เงินกู้ปรับโครงสร้างหนี้ 35					0.00	0.00	111.77	0.72	148.58	1.02
- เงินกู้ปรับโครงสร้างหนี้ 36									440.42	3.02
- เงินกู้สามัญ เพื่อการรวมหนี้/11					49.12	0.30	1,643.72	10.54	1,953.81	13.38
- เงินกู้พิเศษศึกษา			0.87	0.00	1.18	0.01	1.53	0.01	0.49	0.00

หน่วย: บาท

รายการ	2559	2560	2561	2562	2563
สมาชิกคงเหลือ	11,870 คน	11,981 คน	11,881 คน	11,890 คน	11,846 คน
เงินออมเฉลี่ยต่อสมาชิก	2,204,641.00	2,311,536.22	2,375,271.89	2,489,846.14	2,641,711.37
เงินรับฝากเฉลี่ยต่อสมาชิก	1,455,601.77	1,544,615.86	1,587,567.52	1,671,491.20	1,795,276.23
ทุนเรือนหุ้นเฉลี่ยต่อสมาชิก	667,023.10	680,975.40	697,698.21	724,326.43	747,284.94
เงินให้กู้เฉลี่ยต่อสมาชิก	1,563,502.00	1,465,739.78	1,353,560.21	1,310,418.48	1,232,659.12

สหกรณ์ออมทรัพย์สหภาพแรงงานรัฐวิสาหกิจการไฟฟ้านครหลวง จำกัด

รายงานอัตราการเติบโตของทุนดำเนินงาน

หน่วย: ล้านบาท

ประเภท	ปี 2558	ปี 2559	ปี 2560	ปี 2561	ปี 2562	ปี 2563
ทุนเรือนหุ้น	7,689.40	7,917.56	8,158.77	8,289.35	8,612.24	8,852.34
อัตราเพิ่ม (ลด)	2.62%	2.97%	3.05%	1.60%	3.90%	2.79%
เงินรับฝาก	16,228.42	17,676.71	18,849.06	18,861.89	19,874.03	21,266.84
อัตราเพิ่ม (ลด)	5.27%	8.92%	6.63%	0.07%	5.37%	7.01%
เงินสำรอง, ทุนสะสมและอื่นๆ	916.64	973.54	1,029.71	1,069.36	1,118.00	1,174.53
อัตราเพิ่ม (ลด)	6.19%	6.21%	5.77%	3.85%	4.55%	5.06%
เงินกู้ยืม		250.00			600.00	0.00
อัตราเพิ่ม (ลด)	(100.00%)	100.00%			100.00%	
รวมทุนดำเนินงาน	24,834.46	26,817.81	28,037.54	29,431.35	32,206.61	33,625.59
อัตราเพิ่ม (ลด)	3.47%	7.99%	4.55%	4.97%	9.43%	4.41%

รายงานอัตราการเติบโตเงินให้กู้และเงินลงทุน

	ปี 2558	ปี 2559	ปี 2560	ปี 2561	ปี 2562	ปี 2563
เงินให้กู้แก่สมาชิก	19,918.59	18,558.76	17,415.72	16,081.65	15,580.88	14,602.08
อัตราเพิ่ม (ลด)	(5.56%)	(6.83%)	(6.16%)	(8.29%)	(3.11%)	(6.28%)
เงินให้กู้แก่สหกรณ์อื่น				1,087.78	807.50	187.49
อัตราเพิ่ม (ลด)				100.00%	(25.77%)	(76.78%)
เงินลงทุนด้านอื่น	5,026.22	8,194.59	10,219.64	11,038.64	14,321.59	17,244.13
อัตราเพิ่ม (ลด)	103.10%	63.04%	24.71%	8.01%	29.74%	20.41%
รวมเงินให้กู้และเงินลงทุน	24,944.81	26,753.35	27,635.36	27,120.29	29,902.47	31,846.21
อัตราเพิ่ม (ลด)	(3.97%)	(3.54%)	3.30%	(1.86%)	10.26%	(0.07)

สหกรณ์ออมทรัพย์สหภาพแรงงานรัฐวิสาหกิจการไฟฟ้านครหลวง จำกัด
รายงานโครงสร้างรายได้และกำไรสุทธิ ปี 2559 - 2563

หน่วย: ล้านบาท

ปี รายการ	2559		2560		2561		2562		2563	
	(ล้านบาท)	%	(ล้านบาท)	%	(ล้านบาท)	%	(ล้านบาท)	%	(ล้านบาท)	%
รายได้รวม:	1,318.33	100	1,345.82	100	1,393.21	100	1,448.83	100	1,694.99	100
-คอกเบี้ยรับเงินให้สมาชิกผู้	1,049.19	79.58	952.89	70.80	896.53	64.35	840.84	58.04	800.98	47.26
-คอกเบี้ยรับเงินลงทุน	267.52	20.29	375.52	27.91	481.43	34.56	594.59	41.04	877.20	51.75
-รายได้อื่น	1.62	0.13	17.41	1.29	15.25	1.09	13.40	0.92	16.82	0.99
รายจ่ายรวม:	819.05	62.13	899.66	66.85	860.34	61.75	883.90	61.01	950.66	56.09
-คอกเบี้ยจ่าย	690.62	52.39	696.39	51.74	689.42	49.48	694.80	47.96	746.24	44.03
-ค่าใช้จ่ายในการดำเนินงาน	128.43	9.74	203.26	15.10	170.92	12.27	189.10	13.05	204.42	12.06
กำไรสุทธิ	499.28	37.87	446.16	33.15	532.98	38.26	564.93	38.99	744.33	43.91

ปี	รายได้	ค่าใช้จ่าย	กำไรสุทธิ
ปี 2558	1,326,985,450.37	797,006,699.36	529,978,751.01
ปี 2559	1,318,325,846.17	819,049,953.13	499,275,893.04
ปี 2560	1,345,821,387.88	899,660,232.69	446,161,155.19
ปี 2561	1,393,208,089.11	860,230,175.64	532,977,913.47
ปี 2562	1,448,828,445.69	883,901,002.38	564,927,443.31
ปี 2563	1,694,996,206.53	950,662,223.48	744,333,983.05

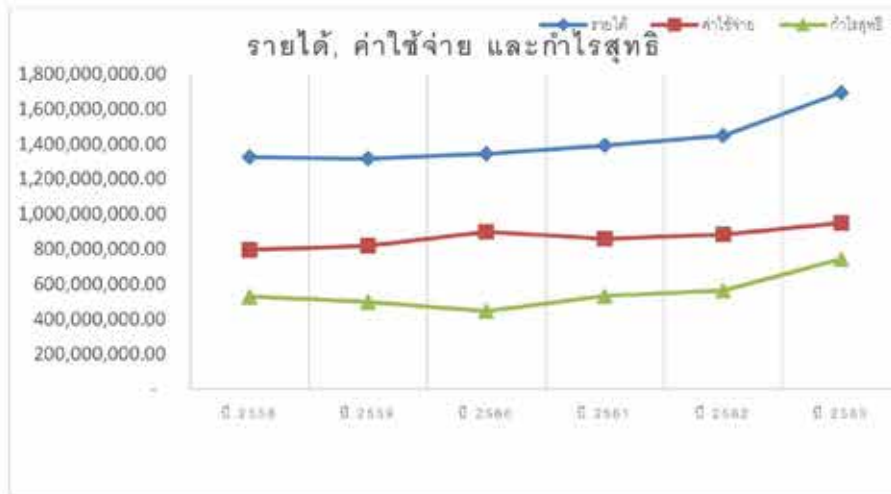

ปี	ทุนดำเนินงาน	เงินรับฝาก	ทุนเรือนหุ้น	เงินให้สมาชิก
ปี 2558	25,886,533,799.23	16,228,416,260.33	7,689,001,040.00	9,918,807,188.17
ปี 2559	27,825,675,915.11	17,676,709,407.02	7,917,564,220.00	18,558,979,250.63
ปี 2560	29,239,223,839.58	18,849,061,849.43	8,158,766,220.00	17,510,421,696.60
ปี 2561	29,431,349,763.14	18,963,051,315.89	8,289,352,380.00	16,081,648,868.60
ปี 2562	32,206,609,127.81	20,651,532,022.38	8,612,241,273.34	15,222,023,527.50
ปี 2563	33,625,593,372.12	22,482,607,569.28	8,852,337,433.34	14,006,292,794.32

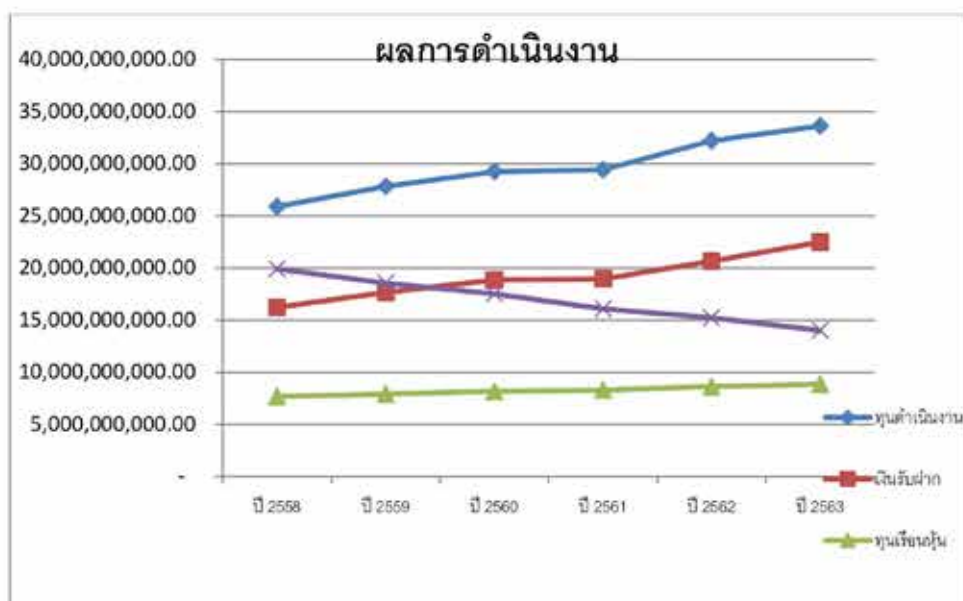

ปี	จำนวนสมาชิก	จำนวนพนักงาน	จำนวนสมาชิกสมทบ
ปี 2558	11,445	8,405	
ปี 2559	11,862	8,413	
ปี 2560	11,981	8,290	3,003
ปี 2561	11,881	7,877	3,089
ปี 2562	11,890	7,739	3,243
ปี 2563	11,876	7,807	2,838



ปี	ทุนสำรอง
ปี 2558	857,716,492.76
ปี 2559	910,734,367.86
ปี 2560	962,831,621.02
ปี 2561	1,008,410,810.29
ปี 2562	1,063,984,910.89
ปี 2563	1,120,683,456.22

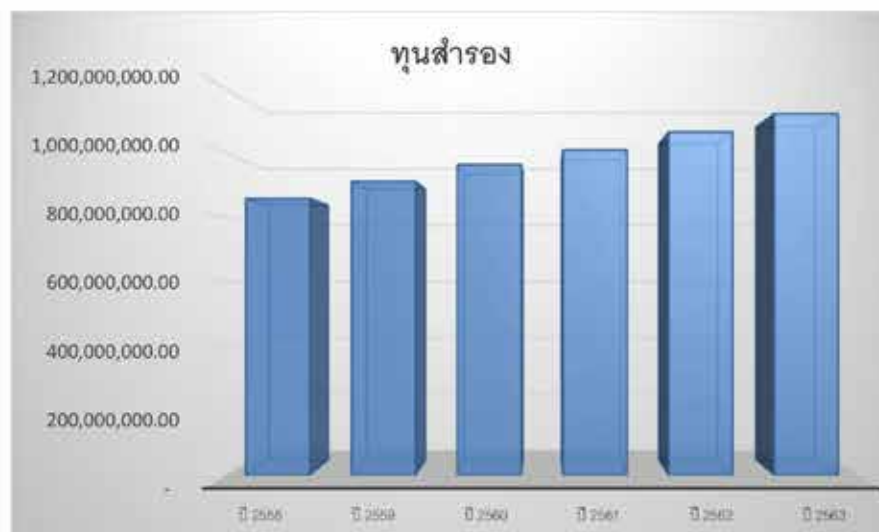

ปี	กำไรต่อหุ้น	กำไรสุทธิ	ทุนเรือนหุ้น
ปี 2558	6.89%	529,978,751.01	7,689,401,040.00
ปี 2559	6.31%	499,275,893.04	7,917,564,220.00
ปี 2560	5.47%	446,161,155.19	8,158,766,220.00
ปี 2561	6.43%	532,977,913.47	8,289,352,380.00
ปี 2562	6.56%	564,927,443.31	8,612,241,273.34
ปี 2563	8.41%	744,333,983.05	8,852,337,433.34



ปี	เงินให้สมาชิกกู้	เงินลงทุน
ปี 2558	19,918,807,188.17	3,731,216,439.61
ปี 2559	18,558,979,250.63	5,792,872,416.79
ปี 2560	17,510,421,696.60	9,018,196,468.24
ปี 2561	16,081,648,868.60	8,571,413,432.13
ปี 2562	15,222,023,527.50	10,573,670,998.70
ปี 2563	14,006,292,794.32	12,402,025,892.49

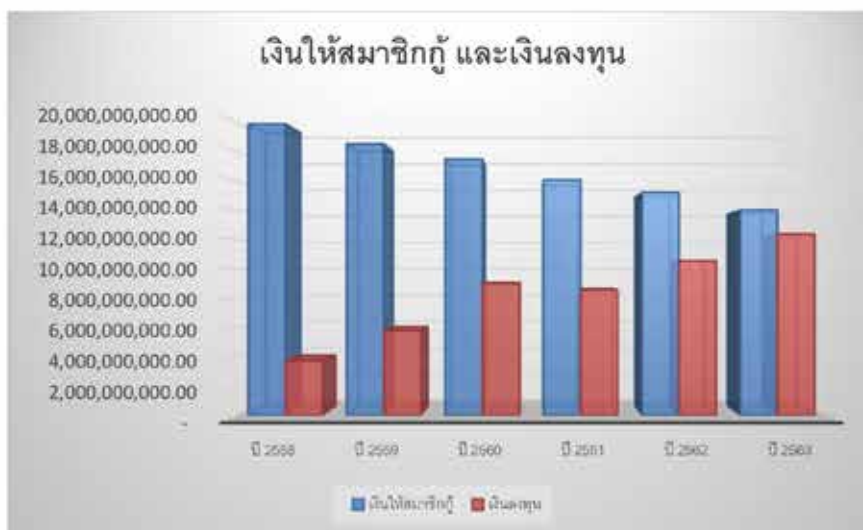



ระเบียบวาระที่ 4

**พิจารณาอนุมัติงบประมาณแสดงฐานะทางการเงิน
งบกำไรขาดทุน และงบกระแสเงินสด
ประจำปี 2563**

หนังสือรับรองของสหกรณ์

วันที่ 20 มกราคม 2564

เรียน นายวิโรจน์ นริศวานนท์ (ผู้สอบบัญชี)

หนังสือรับรองฉบับนี้ให้ไว้เพื่อประโยชน์ของท่านในการตรวจสอบงบการเงินของสหกรณ์ออมทรัพย์สหภาพแรงงานรัฐวิสาหกิจการไฟฟ้านครหลวง จำกัด สำหรับปีสิ้นสุดวันที่ 31 ธันวาคม 2563 เพื่อแสดงความเห็นว่างบการเงินดังกล่าวแสดงฐานะการเงิน ณ วันที่ 31 ธันวาคม 2563 ผลการดำเนินงานและกระแสเงินสด สำหรับปีสิ้นสุดวันเดียวกันของสหกรณ์ออมทรัพย์สหภาพแรงงานรัฐวิสาหกิจการไฟฟ้านครหลวง จำกัด โดยถูกต้องตามที่ควรในสาระสำคัญตามระเบียบที่นายทะเบียนสหกรณ์กำหนดหรือไม่

ข้าพเจ้าเป็นผู้รับผิดชอบในการจัดให้มีการจัดการที่มีประสิทธิภาพ เพื่อให้การดำเนินการของสหกรณ์เป็นไปตามกฎหมายสหกรณ์ ระเบียบ ข้อบังคับที่เกี่ยวข้อง

ข้าพเจ้าขอรับรองรายละเอียดเกี่ยวกับงบการเงินที่ท่านตรวจสอบตามที่ข้าพเจ้าทราบและคิดว่าควรจะเป็นดังต่อไปนี้

1. งบการเงิน

1.1 ตามข้อตกลงในการรับงานตรวจสอบที่มีต่อกัน ข้าพเจ้าเป็นผู้รับผิดชอบในการจัดทำงบการเงิน โดยถูกต้องตามที่ควรในสาระสำคัญตามระเบียบที่นายทะเบียนสหกรณ์กำหนด

1.2 งบการเงินไม่มีการแสดงข้อมูลที่ขัดต่อข้อเท็จจริงอันเป็นสาระสำคัญ ซึ่งรวมถึงการละเว้นการแสดงผลการและข้อมูลต่างๆ

1.3 ข้อสมมติที่สำคัญที่สหกรณ์ใช้ในการประมาณการทางบัญชีมีความสมเหตุสมผล

1.4 รายการหรือข้อมูลดังต่อไปนี้มีการบันทึกหรือเปิดเผยไว้อย่างเพียงพอและเหมาะสมในงบการเงิน

1.4.1 รายการธุรกิจที่มีกับสาขาของสหกรณ์หรือบุคคลอื่น

1.4.2 ข้อตกลงกับสถาบันการเงินเกี่ยวกับภาระผูกพันเงินฝาก หรือข้อจำกัดการใช้เงินกู้

1.4.3 สินทรัพย์ที่ใช้เป็นหลักประกัน

1.5 เหตุการณ์ภายหลังวันที่ในงบการเงินที่ระเบียบนายทะเบียนสหกรณ์กำหนดให้ปรับปรุงหรือเปิดเผยได้ปรับปรุงหรือเปิดเผยแล้ว

1.6 ผลของการไม่แก้ไขข้อมูลที่ขัดต่อข้อเท็จจริงไม่มีสาระสำคัญ ข้อสังเกต ทั้งต่อเฉพาะรายการหรือโดยรวมต่องบการเงิน รายการของข้อมูลที่ขัดต่อข้อเท็จจริงที่ไม่แก้ไขได้จัดทำเป็นเอกสารแนบของหนังสือรับรองนี้ (ถ้ามี)

1.7 ไม่มีรายการผิดปกติที่เกี่ยวข้องกับการกระทำของคณะกรรมการดำเนินการหรือเจ้าหน้าที่ของสหกรณ์ ผู้ซึ่งมีหน้าที่สำคัญเกี่ยวกับระบบบัญชีและระบบการควบคุมภายใน หรือรายการผิดปกติที่มีผลกระทบอย่าง เป็นสาระสำคัญต่องบการเงิน

1.8 สหกรณ์มีกรรมสิทธิ์ในสินทรัพย์ทั้งหมดอย่างถูกต้องตามกฎหมายและไม่มีภาระผูกพันหรือข้อผูกมัดใดๆ ในสินทรัพย์ของสหกรณ์ เว้นแต่ที่ได้เปิดเผยไว้ในหมายเหตุประกอบงบการเงิน

1.9 สหกรณ์ได้บันทึกหรือเปิดเผยรายการหนี้สินทั้งหมดของสหกรณ์ ทั้งที่เกิดขึ้นแล้ว และอาจเกิดขึ้นในภายหน้าไว้อย่างเหมาะสม รวมทั้งได้มีการเปิดเผยไว้ในหมายเหตุประกอบงบการเงินเกี่ยวกับหลักประกันทั้งหมดที่สหกรณ์ให้แก่บุคคลที่สาม นอกจากนี้สหกรณ์ไม่มีคดีฟ้องร้องอื่นและไม่มีคดีที่คาดว่าจะเกิดขึ้น

1.10 นอกจากเรื่องที่อยู่อาศัยไว้ในหมายเหตุประกอบงบการเงินแล้ว ไม่มีเหตุการณ์ใดเกิดขึ้นหรือไม่ปรากฏข้อเท็จจริงใดที่มีผลกระทบต่องบการเงินอย่างมีสาระสำคัญ ซึ่งต้องนำมาปรับปรุงงบการเงิน หรือเปิดเผยในหมายเหตุประกอบงบการเงินอีก

1.11 สหกรณ์ฯ ยืนยันว่าราคาประเมินทรัพย์สินที่ใช้ในการคำนวณหลักประกันในการตั้งค่าเผื่อหนี้สงสัยจะสูญที่สหกรณ์ฯ ใช้ มีมูลค่าต่ำกว่ามูลค่าที่กำหนดในระเบียบนายทะเบียนสหกรณ์

2. การให้ข้อมูล

ข้าพเจ้าได้จัดเอกสารหลักฐานและข้อมูลดังต่อไปนี้ให้ท่านตรวจสอบครบถ้วนแล้ว คือ

2.1 บันทึกรายการทุกรายการในบัญชี เอกสารหลักฐานประกอบรายการบัญชี และข้อมูลอื่นที่เกี่ยวข้องทั้งหมด

2.2 รายงานการประชุมคณะกรรมการดำเนินการและรายงานการประชุมใหญ่

2.3 ข้อมูลอื่นที่ท่านขอจากข้าพเจ้าเพื่อวัตถุประสงค์ของการตรวจสอบ

2.4 เข้าถึงบุคคลในสหกรณ์ที่ท่านระบุว่าจำเป็นในการได้มาซึ่งหลักฐานการสอบบัญชีอย่างไม่จำกัด

2.5 สหกรณ์ได้ปฏิบัติตามเงื่อนไขของสัญญาทั้งหมดซึ่งหากไม่ปฏิบัติตามอาจมีผลกระทบอย่างมีสาระสำคัญต่องบการเงิน นอกจากนี้สหกรณ์ได้ปฏิบัติตามระเบียบและข้อกำหนดของหน่วยงานราชการหรือหน่วยงานที่กำกับดูแล ซึ่งหากไม่ปฏิบัติตามอาจมีผลกระทบอย่างมีสาระสำคัญต่องบการเงิน

2.6 สหกรณ์ได้เปิดเผยข้อมูลทั้งหมดที่เป็นผลจากการประเมินความเสี่ยงเรื่องการทุจริตที่มีผลต่อการแสดงงบการเงินที่ขัดต่อข้อเท็จจริงอันเป็นสาระสำคัญ

2.7 สหกรณ์ได้เปิดเผยข้อมูลทุกอย่าง ซึ่งเกี่ยวข้องกับการทุจริตหรือสงสัยว่าจะทุจริตที่สหกรณ์ทราบและที่มีผลกระทบต่อสหกรณ์ โดยเกี่ยวข้องกับคณะกรรมการดำเนินการสหกรณ์ เจ้าหน้าที่สหกรณ์ที่มีบทบาทสำคัญเกี่ยวกับการควบคุมภายใน หรือบุคคลอื่น ซึ่งการทุจริตมีผลกระทบอย่างมีสาระสำคัญต่องบการเงิน

2.8 สหกรณ์ไม่ได้รับหนังสือแจ้งจากหน่วยราชการอันมีผลต่องบการเงิน เพราะมิได้ปฏิบัติตามกฎหมายหรือข้อบังคับซึ่งรวมถึงการถูกเรียกขดเซช หรือถูกประเมินภาษีอากร หรือมีหนี้สินที่อาจเกิดขึ้นในภายหน้าซึ่งควรจะได้นำมาพิจารณาเปิดเผยในหมายเหตุประกอบงบการเงิน หรือใช้เป็นหลักเกณฑ์ในการตั้งสำรองค่าเสียหายที่อาจเกิดขึ้น

ขอแสดงความนับถือ



(นายนิพัทธ์ เหลืองดำรงค์)
ประธานกรรมการดำเนินการ

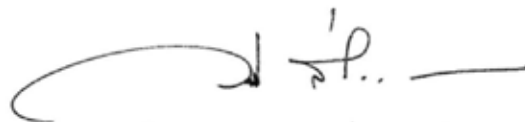

(นางสาววรรรณ ส่องพลาย)
ผู้จัดการทั่วไป

รายงานผลการตรวจสอบบัญชี
สหกรณ์ออมทรัพย์สหภาพแรงงานรัฐวิสาหกิจการไฟฟ้านครหลวง จำกัด
จังหวัดกรุงเทพมหานคร
สำหรับปีสิ้นสุดวันที่ 31 ธันวาคม 2563

เสนอ อธิปไตยกรมตรวจสอบบัญชีสหกรณ์

ตามที่อธิปไตยกรมตรวจสอบบัญชีสหกรณ์ได้แต่งตั้งให้ข้าพเจ้าเป็นผู้สอบบัญชีสหกรณ์ออมทรัพย์สหภาพแรงงานรัฐวิสาหกิจการไฟฟ้านครหลวง จำกัด สำหรับปีสิ้นสุดวันที่ 31 ธันวาคม 2563 นั้น ข้าพเจ้าได้ตรวจสอบงบการเงินประจำปีและแสดงความเห็นในรายงานของผู้สอบบัญชีอย่างไม่มีเงื่อนไขตามรายงานของผู้สอบบัญชี ลงวันที่ 1 กุมภาพันธ์ 2564 นั้น ข้าพเจ้าขอรายงานผลการตรวจสอบบัญชี ดังนี้

1. ข้อสังเกตที่พบจากการตรวจสอบ เกี่ยวกับจุดอ่อนของการควบคุมภายใน

1.1 ด้านการบริหารงานทั่วไป

1.1.1 การปฏิบัติตามกฎหมายที่เกี่ยวข้อง

โดยรวมสหกรณ์ฯ มีการปฏิบัติงานเป็นไปตาม กฎหมายสหกรณ์ ระเบียบ ประกาศ คำสั่ง คำแนะนำ และแนวปฏิบัติของทั้งนายทะเบียนสหกรณ์ กรมตรวจสอบบัญชีสหกรณ์ และกฎหมายอื่นที่เกี่ยวข้องกับการดำเนินงานของสหกรณ์ฯ อย่างเคร่งครัด

1.1.2 การแบ่งแยกหน้าที่ของสหกรณ์ฯ

สหกรณ์ฯ มีการจัดแบ่งส่วนงานและกำหนดหน้าที่ความรับผิดชอบของพนักงานไว้เหมาะสมรัดกุม สอดคล้องกับหลักการควบคุมภายในที่ดี มีผู้จัดการคอยควบคุมดูแลการปฏิบัติงานภายใต้การบริหารงานของคณะกรรมการดำเนินการ พนักงานมีความรู้ความสามารถในการปฏิบัติหน้าที่ที่ได้รับมอบหมายได้อย่างเหมาะสม

1.1.3 ความรู้ความสามารถของคณะกรรมการดำเนินการสหกรณ์ฯ และฝ่ายจัดการของสหกรณ์ฯ

1) คณะกรรมการดำเนินการของสหกรณ์ฯ เป็นบุคคลผู้ได้รับการเลือกตั้งจากสมาชิก ซึ่งมีคุณสมบัติ และไม่มีลักษณะต้องห้ามตามระเบียบของสหกรณ์ฯ โดยได้มีการจัดประชุมคณะกรรมการดำเนินการของสหกรณ์ฯ อย่างสม่ำเสมอ

2) ฝ่ายจัดการของสหกรณ์ฯ ผู้ปฏิบัติหน้าที่แต่ละส่วนงานนั้นมีความรู้และความสามารถเฉพาะทางซึ่งตรงตามแต่ละส่วนงาน

6

1.1.4 การควบคุมด้านภาษี

จากการสุ่มตรวจสอบและทดสอบการคำนวณภาษีสำหรับการยื่นภาษีเงินได้หัก ณ ที่จ่าย พบว่า สหกรณ์ฯ มีการดำเนินการหักภาษีเงินได้หัก ณ ที่จ่ายสำหรับเงินได้ประเภทต่างๆ โดยรวมเป็นไปตามประมวลรัษฎากร

1.1.5 การจัดทำบัญชีและรายงานทางการเงิน

โดยรวมสหกรณ์ฯ จัดทำบัญชีตามระเบียบที่นายทะเบียนสหกรณ์กำหนด รวมถึงเป็นไปตามพระราชบัญญัติสหกรณ์ พ.ศ. 2542 (แก้ไขเพิ่มเติม พ.ศ. 2553 และ ปรับปรุงใหม่ พ.ศ. 2562) และเป็นไปตามกำหนดเวลาที่กฎหมายกำหนด โดยมีระบบบัญชีที่เหมาะสมกับธุรกิจของสหกรณ์ฯ การจัดทำบัญชี และทะเบียนคุมต่างๆ เรียบร้อยเป็นปัจจุบันมีเอกสารหลักฐานประกอบการบันทึกบัญชีโดยรวมครบถ้วน มีการจัดทำงบการเงินตามรูปแบบงบการเงินที่ระบุในหนังสือกรมตรวจบัญชีสหกรณ์ที่ กษ 0404/1160 ลงวันที่ 24 กุมภาพันธ์ 2557 และผลการประเมินการปฏิบัติตามมาตรฐานการบัญชีของสหกรณ์ฯ โดยรวมอยู่ในระดับดี

นอกจากนี้คณะผู้สอบบัญชีได้เข้าตรวจสอบระหว่างปีของ สหกรณ์ออมทรัพย์สหภาพแรงงานรัฐวิสาหกิจการไฟฟ้านครหลวง จำกัด สำหรับรอบปีบัญชีสิ้นสุดวันที่ 31 ธันวาคม 2563 ซึ่งได้ทำการตรวจสอบการปฏิบัติงานของสหกรณ์ฯ และความเสียหายที่อาจเกิดขึ้น ซึ่งโดยรวมสหกรณ์ฯ มีการปฏิบัติงานและบริหารความเสี่ยงอย่างเหมาะสม ทั้งนี้รายละเอียดของการตรวจสอบบัญชีระหว่างปีและข้อเสนอแนะที่ตรวจพบข้างต้นทางคณะผู้สอบบัญชีได้อธิบายไว้ตามรายงานผลการตรวจสอบบัญชีระหว่างปี เลขที่ สศ.617 / 2563 ลงวันที่ 22 กันยายน 2563 และรายงานผลการตรวจสอบบัญชีระหว่างปี เลขที่ สศ. 941/2563 ลงวันที่ 25 ธันวาคม 2563 ที่ได้เสนอต่อคณะกรรมการของสหกรณ์ฯ

1.1.6 การควบคุมด้านทรัพย์สิน

จากการสุ่มตรวจนับทรัพย์สิน พบว่า โดยรวมทรัพย์สินมีอยู่จริงและเป็นกรรมสิทธิ์ของสหกรณ์ฯ และสหกรณ์ฯ มีการบันทึกบัญชีอย่างถูกต้อง ครบถ้วนตามที่ควร

(1) การซื้อทรัพย์สินใหม่

จากการตรวจสอบทรัพย์สินที่ซื้อเพิ่มกับเอกสารประกอบการบันทึกบัญชี โดยรวม สหกรณ์ฯ มีการบันทึกบัญชีอย่างถูกต้องตามควรและเป็น ไปตามหลักการบัญชีที่รับรองทั่วไป

(2) การตรวจนับทรัพย์สิน

จากการสุ่มตรวจนับทรัพย์สิน พบว่า โดยรวมทรัพย์สินมีอยู่จริงและเป็นกรรมสิทธิ์ของสหกรณ์ฯ อย่างไรก็ตาม ขณะเข้าสังเกตการณ์ตรวจนับทรัพย์สิน พบข้อสังเกตบางประการ ทั้งนี้ได้รายงานไว้ในรายงานผลการตรวจสอบบัญชีระหว่างปีแล้ว

1.2 ด้านการดำเนินธุรกิจ

1.2.1 การควบคุมด้านสินเชื่อทุกประเภท

จากการสุ่มตรวจสอบใบคำขอและหนังสือสัญญาเงินกู้ประเภทฉุกเฉิน สามัญ พิเศษ กับรายงานเงินกู้ พร้อมทั้งเอกสารสำคัญประกอบคำขอกู้ที่เกี่ยวข้อง พบว่า โดยรวมมีการปฏิบัติงานเป็นไปอย่างเรียบร้อยถูกต้องตามระเบียบที่สหกรณ์ฯ กำหนดและถือใช้เป็นหลักฐานการเป็นหนี้ได้ อย่างไรก็ตาม พบข้อสังเกตบางประการ ทั้งนี้ได้รายงานไว้ในรายงานผลการตรวจสอบบัญชีระหว่างปีแล้ว

1.2.2 การควบคุมด้านเงินรับฝาก

จากการสุ่มตรวจสอบหนังสือขอเปิดบัญชีเงินฝาก และเอกสารประกอบการเปิดบัญชีเงินฝาก พบว่า โดยรวมใบคำขอเปิดบัญชีมีข้อมูลถูกต้องตามที่ควรและเป็นไปตามระเบียบสหกรณ์ฯ

1.2.3 ด้านการสมัครเข้าเป็นสมาชิก

(1) ใบสมัครสมาชิก

จากการสุ่มตรวจสอบใบสมัครสมาชิกเข้าใหม่ พร้อมทั้งเอกสารประกอบการสมัคร พบว่า โดยรวมเรียบร้อย มีการกรอกข้อมูลถูกต้องสมบูรณ์และมีเอกสารประกอบหลักฐานการสมัครสมาชิกครบถ้วน ซึ่งเป็นไปตามระเบียบของสหกรณ์ฯ อย่างไรก็ตาม พบข้อสังเกตบางประการ ทั้งนี้ได้รายงานไว้ในรายงานผลการตรวจสอบบัญชีระหว่างปีแล้ว

(2) ค่าธรรมเนียมสมาชิก

จากการทดสอบการคำนวณรายได้ค่าธรรมเนียมแรกเข้า พบว่า มียอดเงินถูกต้องตรงกันและสัมพันธ์กับจำนวนสมาชิกเข้าใหม่ในช่วงระยะเวลาดังกล่าว ช่อมแสดงให้เห็นว่า สหกรณ์ฯ มีการรับรู้รายได้ค่าธรรมเนียมแรกเข้าอย่างถูกต้องตามที่ควร

2. ผลการวิเคราะห์ความเสี่ยงทางการเงิน

(1) หลักเกณฑ์ที่ใช้ในการจัดขนาดของสหกรณ์ออมทรัพย์สหภาพแรงงานรัฐวิสาหกิจการไฟฟ้านครหลวง จำกัด

สหกรณ์ออมทรัพย์สหภาพแรงงานรัฐวิสาหกิจการไฟฟ้านครหลวง จำกัด ได้รับการจัดเป็นสหกรณ์ขนาด “*ใหญ่พิเศษ”

*ใหญ่พิเศษ หมายถึง คะแนนรวมระหว่าง 16.05 - 20.00

ใหญ่มาก หมายถึง คะแนนรวมระหว่าง 12.09 - 16.04

ใหญ่ หมายถึง คะแนนรวมระหว่าง 8.13 - 12.08

h



รายการ	คะแนนของแต่ละหัวข้อ	สหกรณ์ออมทรัพย์ สหภาพแรงงาน รัฐวิสาหกิจการไฟฟ้า นครหลวง จำกัด		ใหญ่พิเศษ 16.05-20.00	ใหญ่มาก 12.09-16.04	ใหญ่ 8.13-12.08
		จำนวน	คะแนน ที่ได้			
1. จำนวนสมาชิก (หน่วย:คน)						
มากกว่า 8,056 - 12,990	3.20					
มากกว่า 12,991 - 20,947	3.40	14,682	3.40			
มากกว่า 20,948 - 33,778	3.60					
2. ทุนดำเนินงาน (หน่วย:ล้านบาท)						
มากกว่า 7,876.00 - 14,825.00	8.10					
มากกว่า 14,825.00 - 27,900.00	8.55					
มากกว่า 27,900.00	9.00	33,625	9.00			
3. รายได้ธุรกิจหลัก (หน่วย:ล้านบาท)						
มากกว่า 391.70 - 718.00	6.30					
มากกว่า 718.00 - 1,317.00	6.65					
มากกว่า 1,317.00	7.00	1,678	7.00			
รวมคะแนนที่ได้			19.40	✓		

(2) อัตราส่วนเฉลี่ยโดยรวมที่สำคัญของสหกรณ์ออมทรัพย์เปรียบเทียบกับ

สหกรณ์ออมทรัพย์สหภาพแรงงานรัฐวิสาหกิจการไฟฟ้านครหลวง จำกัด มีผลการดำเนินงานและฐานะการเงิน
โดยรวมอยู่ในระดับ “ดี”

- ดีมาก หมายถึง ดีกว่าค่าเฉลี่ยของสหกรณ์อื่นในระดับเดียวกัน
- ดี หมายถึง มีค่าเท่ากับหรือใกล้เคียงกับเฉลี่ยของสหกรณ์อื่นในระดับเดียวกัน
- พอใช้ หมายถึง น้อยกว่าค่าเฉลี่ยของสหกรณ์อื่นในระดับเดียวกัน

b

THIRTY-FOUR AUDIT OFFICE CO.,LTD.

48 Thana Place, 2nd Floor, Room No. 211, Soi Charansanitwong 34,
Charansanitwong Rd., Arun Amarin,
Bangkok Noi, Bangkok 10700.
Tel.0-2434-9999 Fax.0-2434-9998 E-mail: thana_34@thanaoarp.com



THIRTY-FOUR AUDIT

บริษัท สำนักงานสามสิบสี่ ออดิต จำกัด

48 อาคารหนาเพลส ชั้น 2 ห้อง 211 ซอยเจริญสนิทวงศ์ 34
ถนนเจริญสนิทวงศ์ แขวงอรุณอมรินทร์
เขตบางกอกน้อย กรุงเทพมหานคร 10700
โทร. 0-2434-9999 แฟกซ์ 0-2434-9998

รายการ	หน่วย	สหกรณ์ออมทรัพย์สหภาพ แรงงานรัฐวิสาหกิจการไฟฟ้า นครหลวง จำกัด		อัตราส่วน	มากกว่า หรือ ดึกว่า ค่าเฉลี่ย	ใกล้เคียง ค่า เฉลี่ย	น้อยกว่า หรือค่า ต่ำกว่า
		ปี 2563	ปี 2562	ปี 2562			
1. ด้านความเพียงพอของเงินทุนต่อความเสี่ยง							
1.1 อัตราส่วนหนี้สิน(เงินรับฝาก)ต่อทุน	เท่า	2.17	2.04	1.19	✓		
1.2 อัตราส่วนทุนสำรองต่อสินทรัพย์	เท่า	0.03	0.03	0.04		✓	
1.3 อัตราการเติบโตของทุนสหกรณ์	ร้อยละ	0.18	5.39	9.06			✓
1.4 อัตราการเติบโตของหนี้ (เงินรับฝาก)	ร้อยละ	6.48	11.52	6.49		✓	
1.5 อัตราผลตอบแทนต่อส่วนของผู้ถือหุ้น	ร้อยละ	7.02	5.47	7.17		✓	
2. ด้านคุณภาพของสินทรัพย์							
2.1 อัตราการหมุนของสินทรัพย์	รอบ	0.05	0.05	0.06		✓	
2.2 อัตราผลตอบแทนต่อสินทรัพย์	ร้อยละ	2.26	1.83	3.25		✓	
2.3 อัตราการเติบโตของสินทรัพย์	ร้อยละ	4.41	9.43	7.65			✓
3. ชัดความสามารถในการบริหารจัดการ							
อัตราการเติบโตของธุรกิจ	ร้อยละ	18.37	13.26	3.63	✓		
4. ด้านการกำกับดูแล							
4.1 กำไรต่อสมาชิก	บาท/คน	50,697.04	37,330.83	31,049.31	✓		
4.2 เงินออมต่อสมาชิก	บาท/คน	2,051,435.75	1,882,394.21	736,073.19	✓		
4.3 หนี้สินต่อสมาชิก	บาท/คน	1,080,737.89	1,102,993.83	694,811.32			✓
4.4 อัตราการเติบโตของทุนสำรอง	ร้อยละ	5.33	5.51	12.79			✓
4.5 อัตราการเติบโตของกำไรสุทธิ	ร้อยละ	31.76	5.99	7.48	✓		
4.6 อัตรากำไรสุทธิ	ร้อยละ	44.36	39.37	57.43		✓	
5. ด้านสภาพคล่อง							
อัตราส่วนทุนหมุนเวียน	เท่า	0.58	0.50	0.40		✓	

**ข้อมูลและอัตราส่วนข้างต้นของสหกรณ์ออมทรัพย์ตั้งแต่ปี 2562 (PEER GROUP 2019) ที่นำข้อมูลพื้นฐานมาจากกรมตรวจบัญชีสหกรณ์สามารถจะเชื่อถือผลการวิเคราะห์ได้ทันที
ไปตามช่วงเวลา 1 ปี

h



2.1 ความเพียงพอของเงินทุนต่อความเสี่ยง

สหกรณ์ฯ มีอัตราส่วนด้านความเพียงพอของทุนต่อความเสี่ยง **โดยรวมอยู่ในเกณฑ์ดี** โดยมีอัตราส่วนต่างๆ อยู่ในระดับใกล้เคียงค่าเฉลี่ย โดยรวมของสหกรณ์ออมทรัพย์อื่นที่มีขนาดเท่ากัน ยกเว้น อัตราการเติบโตของทุนสหกรณ์ฯ ที่มีอัตราส่วนที่น้อยกว่าค่าเฉลี่ย โดยรวมแสดงให้เห็นว่าสหกรณ์ฯ มีทุนหมุนเวียนที่ใช้ดำเนินการเพียงพอต่อการดำเนินงานและความเสี่ยงที่สหกรณ์ฯ ต้องเผชิญอยู่ ซึ่งจะทำให้สหกรณ์ฯ สามารถบริหารงานได้อย่างมั่นคงและยั่งยืน อย่างไรก็ตาม สหกรณ์ฯ ยังคงต้องหาทางเพิ่มประสิทธิภาพในการบริหารงานจัดหาทุนเพิ่มขึ้น รวมถึงการพิจารณาปล่อยสินเชื่อให้กับสมาชิกอย่างรอบคอบ รวมทั้งควรควบคุมการกู้เงินของสมาชิกไม่ให้ก่อหนี้สินจนเกินความสามารถในการชำระได้อีกด้วย

2.2 คุณภาพของสินทรัพย์

สหกรณ์ฯ สามารถบริหารจัดการสินทรัพย์ให้มีคุณภาพ **โดยรวมอยู่ในเกณฑ์ดี** อย่างไรก็ตาม สหกรณ์ฯ ยังคงต้องมุ่งเน้นด้านกลยุทธ์ที่จะช่วยเสริมสร้างให้สหกรณ์ฯ มีอัตราการเติบโตของสินทรัพย์เพิ่มขึ้นอย่างยั่งยืน ทั้งนี้เพื่อจะนำมา ซึ่งความมั่นคงต่อสหกรณ์ฯ และเพื่อนำมาใช้ในการดำเนินงานของสหกรณ์ฯ ในอนาคต

2.3 ชัดความสามารถในการบริหาร

สหกรณ์ฯ มีความสามารถในการบริหารจัดการที่มีประสิทธิภาพอยู่ในระดับดีมาก ซึ่งมีผลมาจากการขยายตัวเพิ่มขึ้นของการนำเงินไปลงทุน โดยในระหว่างปี สหกรณ์ฯ นำเงินไปลงทุน จำนวน 14,327,729,453.68 บาท ซึ่งเพิ่มขึ้นจากปีก่อน จำนวน 10,218,297,567.83 บาท อย่างไรก็ตาม สหกรณ์ฯ ยังคงต้องคำนึงถึงการให้สินเชื่อ การก่อหนี้สินและความสามารถในการชำระหนี้ของสมาชิกและสหกรณ์ฯ อย่างถี่ถ้วนก่อนดำเนินการ โยบายใด ๆ ทั้งนี้เพื่อที่จะสร้างความมั่นคงของสหกรณ์ฯ อย่างยั่งยืน

2.4 การทำกำไร

2.4.1 อัตราส่วนต่อสมาชิก

ผลการดำเนินงานต่อสมาชิกในปัจจุบัน **โดยรวมอยู่ในเกณฑ์ดี** โดยสหกรณ์ฯ มีอัตราส่วนกำไรต่อสมาชิกและเงินออมต่อสมาชิกเพิ่มขึ้นจากปีก่อน และยิ่งมากกว่าอัตราส่วนเฉลี่ยโดยรวม ซึ่งถือว่าอยู่ในระดับที่ดีมาก อย่างไรก็ตาม อัตราส่วนหนี้สินต่อสมาชิกมากกว่าค่าเฉลี่ยโดยรวมค่อนข้างมาก ดังนั้นสหกรณ์ฯ ต้องระมัดระวังการให้สินเชื่อต่อสมาชิกแต่ละรายเพื่อไม่ให้สมาชิกก่อหนี้สินจนเกินกว่าความสามารถในการชำระหนี้ของสมาชิกแต่ละคนได้ อีกทั้งสหกรณ์ฯ ควรมีการเร่งรัดคิดตามการชำระหนี้ของสมาชิกอย่างใกล้ชิดเพื่อรักษาผลประโยชน์ของสมาชิกส่วนใหญ่

b

2.4.2 อัตราส่วนผลการดำเนินงานโดยรวม

ผลการดำเนินงานในปีปัจจุบันยังแสดงให้เห็นว่าสหกรณ์ฯ มีผลการดำเนินงานโดยรวมอยู่ในเกณฑ์ที่ดี โดยมีอัตราการเติบโตของกำไรสุทธิอยู่ในเกณฑ์ที่ดีมาก อย่างไรก็ตาม สหกรณ์ฯ ยังต้องบริหารให้มีอัตราการเติบโตของทุนสำรองให้สูงขึ้น และต้องวางแผนการบริหารงานให้มีอัตรากำไรสุทธิให้สูงขึ้นอย่างสม่ำเสมออันจะนำมาซึ่งความมั่นคงของสหกรณ์ฯ และผลการดำเนินงานที่ดีในระยะยาว ทั้งนี้ต้องอยู่บนพื้นฐานที่ว่าจุดมุ่งหมายสูงสุดของสหกรณ์ฯ คือ นอบน้อมเป็นที่ดีและความพึงพอใจแก่มวลสมาชิก มิใช่มุ่งแต่หารายได้และผลตอบแทนจากสมาชิกเพียงอย่างเดียว

2.5 สภาพคล่อง

สหกรณ์ฯ มีอัตราส่วนทุนหมุนเวียนเพิ่มขึ้นจากปีก่อนเล็กน้อย และมากกว่าอัตราส่วนเฉลี่ยโดยรวม แสดงให้เห็นว่า สหกรณ์ฯ มีการรักษาสภาพคล่องไว้ได้ในระดับที่เหมาะสม กับการดำเนินงานในการใช้เงิน อย่างไรก็ตาม สหกรณ์ฯ ยังคงต้องมีการกำหนดกลยุทธ์และวางแผนเพื่อรักษาระดับปริมาณทุนหมุนเวียนและสภาพคล่องให้อยู่ในระดับที่เหมาะสมอยู่เสมอ อีกทั้งต้องไม่เสียประโยชน์ในการนำสภาพคล่องคงเหลือไปก่อให้เกิดผลตอบแทนแก่สหกรณ์ฯ

2.6 ผลกระทบของธุรกิจ

เศรษฐกิจโลก โดยรวมมีแนวโน้มชะลอตัวลงตามปริมาณการค้าโลกที่ชะลอลงทั้งจากภาวะเศรษฐกิจตกต่ำและจากภาวะการกีดกันทางการค้า โดยเฉพาะสงครามการค้าระหว่างสหรัฐฯ และจีน และประเทศอุตสาหกรรมหลักที่จะส่งผลกระทบต่อความต้องการสินค้าและบริการภายในประเทศลดลง รวมทั้งการแพร่ระบาดของไวรัสโคโรนา (COVID-19) ที่ส่งผลกระทบต่อเศรษฐกิจโลกในด้านการท่องเที่ยวและการขนส่งสินค้าอย่างรุนแรง

เศรษฐกิจไทย ในภาพรวมเศรษฐกิจไทยปี 2563 มีแนวโน้มหดตัวแรงจากปีก่อนจากสถานการณ์การระบาดของ COVID-19 ใน ประเทศไทยมีความไม่แน่นอนสูงซึ่งขึ้นอยู่กับสถานการณ์และมาตรการควบคุมการแพร่ระบาดของไวรัสโคโรนา (COVID-19) ที่ระบาดระลอกใหม่ อีกทั้งประเทศอื่นทั่วโลกยังมีความรุนแรงและยืดเยื้ออยู่ ซึ่งส่งผลกระทบต่อธุรกิจและการจ้างงานที่เกี่ยวข้องจำนวนมาก รวมถึงการท่องเที่ยวที่ฟื้นตัวช้าและการส่งออกสินค้ามีแนวโน้มลดลงตามเศรษฐกิจของประเทศคู่ค้า สำหรับการใช้จ่ายภาครัฐมีแนวโน้มขยายตัวต่ำลงจากการประกาศใช้ พ.ร.บ. งบประมาณรายจ่ายประจำปีที่ผ่านมา นอกจากนี้ การบริโภคในภาคเอกชนมีแนวโน้มชะลอลงทั้งในภาคบริการ เกษตร และอุตสาหกรรม รวมถึงหนี้ครัวเรือนที่อยู่ในระดับสูง

กล่าวโดยสรุป เศรษฐกิจไทยต้องขึ้นอยู่กับสถานการณ์และมาตรการควบคุมการแพร่ระบาด COVID-19 รวมถึงการกลับมาของนักท่องเที่ยวและการกระจายวัคซีนป้องกัน COVID-19 ในอนาคต จากที่กล่าวมาทั้งหมด คณะกรรมการนโยบายการเงิน (กนง.) จึงเห็นควรให้ปรับอัตราดอกเบี้ยนโยบายในรอบปี 2563 ดังนี้



การประชุม ครั้งที่	วัน เดือน ปี	ผลของมติ	อัตราดอกเบี้ย เดิม(ร้อยละ)	อัตราดอกเบี้ย ใหม่(ร้อยละ)	เปลี่ยนแปลง (ร้อยละ)
1/2563	5 กุมภาพันธ์ 2563	เป็นเอกฉันท์	1.25	1.00	ลด 0.25
นัดพิเศษ	20 มีนาคม 2563	เป็นเอกฉันท์	1.00	0.75	ลด 0.25
2/2563	25 มีนาคม 2563	4:2	0.75	0.75	คงเดิม
3/2563	20 พฤษภาคม 2563	4:3	0.75	0.50	ลด 0.25
4/2563	24 มิถุนายน 2563	เป็นเอกฉันท์	0.50	0.50	คงเดิม
5/2563	5 สิงหาคม 2563	เป็นเอกฉันท์	0.50	0.50	คงเดิม
6/2563	23 กันยายน 2563	เป็นเอกฉันท์	0.50	0.50	คงเดิม
7/2563	18 พฤศจิกายน 2563	เป็นเอกฉันท์	0.50	0.50	คงเดิม
8/2563	23 ธันวาคม 2563	เป็นเอกฉันท์	0.50	0.50	คงเดิม

ซึ่งถือว่าเป็นดอกเบี้ยที่อยู่ในระดับต่ำที่สุดในประวัติศาสตร์ตั้งแต่ประเทศไทยมีการกำหนดดอกเบี้ยนโยบายมา ดังนั้นสหกรณ์ฯ จึงต้องติดตามสถานการณ์และสภาวะดอกเบี้ยที่มีแนวโน้มผันผวนอย่างใกล้ชิดเพื่อนำผลไปพิจารณาปรับเปลี่ยนนโยบายการบริหารงานอย่างเหมาะสมและทันต่อเหตุการณ์ที่ผันแปรไปอย่างรวดเร็ว

นอกจากนี้ยังควรติดตามกรณีบริษัท การบินไทย จำกัด (มหาชน) อย่างใกล้ชิด เนื่องจากมีผลกระทบต่อภาพรวมของวงการสหกรณ์ฯ เป็นอย่างมาก

2.7 สรุปผลการวิเคราะห์

สรุปในภาพรวมผลการดำเนินงานของสหกรณ์ฯ อยู่ในระดับ “ ดี ” เมื่อเปรียบเทียบกับอัตราส่วนเฉลี่ยโดยรวมของสหกรณ์ที่มีขนาดใหญ่พิเศษ 2562 (Peer Group 2019) ที่นำมาวิเคราะห์ โดยสหกรณ์ฯ มีความเพียงพอของเงินทุนต่อความเสี่ยง และความสามารถในการทำกำไรอยู่ในระดับที่ดี มีขีดความสามารถในการบริหารที่ดี มีการบริหารสินทรัพย์ได้อย่างเหมาะสม และมีการรักษาสภาพคล่องได้เพียงพอต่อการบริหารงาน ทั้งนี้สหกรณ์ฯ จะต้องติดตามสภาวะเศรษฐกิจทั้งในประเทศ ต่างประเทศ และในวงการสหกรณ์ฯ อย่างใกล้ชิดเพื่อนำมาใช้ในการวางแผน และบริหารงาน รวมถึงเพื่อนำมาใช้ป้องกันความเสี่ยงในด้านต่าง ๆ อันจะนำไปสู่ความผาสุกแก่มวลสมาชิกอย่างยั่งยืนสืบต่อไป

6

THIRTY-FOUR AUDIT OFFICE CO.,LTD.

48 Thana Place, 2nd Floor, Room No. 211, Soi Charansanitwong 34,
Charansanitwong Rd., Anun Amapin,
Bangkok Noi, Bangkok 10700.
Tel.0-2434-9999 Fax.0-2434-9998 E-mail: thana_34@thanaCorp.com



บริษัท สำนักงานสามสิบสี่ ออดิต จำกัด
48 อาคารนาเพลส ชั้น 2 ห้อง 211 ซอยรัฐเสนิตวงศ์ 34
ถนนรัฐเสนิตวงศ์ แขวงอรุณอมรินทร์
เขตบางกอกน้อย กรุงเทพมหานคร 10700
โทร. 0-2434-9999 แฟกซ์ 0-2434-9998

3. การติดตามแก้ไขข้อสังเกต

โดยรวมถือว่าสหกรณ์ฯ ได้มีการปรับปรุงแก้ไขข้อบกพร่อง/ตามข้อเสนอแนะและคำแนะนำที่ได้ให้ไว้
ตามควรแก่สถานการณ์เรียบร้อยแล้ว

4. เรื่องอื่น

สหกรณ์ฯ ต้องระมัดระวังและคอยติดตามระเบียบและประกาศที่ออกมาใหม่อย่างสม่ำเสมอและนำมา
ปฏิบัติให้ถูกต้อง

นายวิโรจน์ นริศวรรณนท์
ผู้สอบบัญชี

48 อาคารนาเพลส ชั้น 2 ซอยรัฐเสนิตวงศ์ 34 ถนนรัฐเสนิตวงศ์
แขวงอรุณอมรินทร์ เขตบางกอกน้อย กรุงเทพมหานคร 10700
โทร. 02 434 9999

วันที่ 1 กุมภาพันธ์ 2564

THIRTY-FOUR AUDIT OFFICE CO.,LTD.

48 Thana Place, 2nd Floor, Room No. 211, Soi Charansanitwong 34,
Charansanitwong Rd., Arun Amarin,
Bangkok Noi, Bangkok 10700.
Tel.0-2434-9999 Fax.0-2434-0008 E-mail: thana_34@thanacorp.com



บริษัท สำนักงานสามสิบสี่ ออดิต จำกัด
48 อาคารนาเพลส ชั้น 2 ห้อง 211 ซอยเจริญสีทองที่ 34
ถนนเจริญสีทอง แขวงอรุณอมรินทร์
เขตบางกอกน้อย กรุงเทพมหานคร 10700
โทร. 0-2434-9999 แฟกซ์ 0-2434-9998

งบการเงิน

สหกรณ์ออมทรัพย์สหภาพแรงงานรัฐวิสาหกิจการไฟฟ้านครหลวง จำกัด

สำหรับปีสิ้นสุดวันที่ 31 ธันวาคม 2563



รายงานของผู้สอบบัญชี

แทนอ สหกรณออมทรพยสภภาพแรงงานรัฐวิสาหกิจการไฟฟ้านครหลวง จำกัด

ความเห็น

ข้าพเจ้าได้ตรวจสอบงบการเงินของ สหกรณออมทรพยสภภาพแรงงานรัฐวิสาหกิจการไฟฟ้านครหลวง จำกัด ซึ่งประกอบด้วยงบแสดงฐานะการเงิน ณ วันที่ 31 ธันวาคม 2563 งบกำไรขาดทุน และงบกระแสเงินสดสำหรับปีสิ้นสุดวันเดียวกัน และหมายเหตุประกอบงบการเงินรวมถึงสรุปนโยบายการบัญชีที่สำคัญ

ข้าพเจ้าเห็นว่า งบการเงินข้างต้นนี้แสดงฐานะการเงินของ สหกรณออมทรพยสภภาพแรงงานรัฐวิสาหกิจการไฟฟ้านครหลวง จำกัด ณ วันที่ 31 ธันวาคม 2563 ผลการดำเนินงาน และกระแสเงินสดสำหรับปีสิ้นสุดวันเดียวกัน โดยถูกต้องตามที่ควรในสาระสำคัญตามระเบียบนายทะเบียนสหกรณ์

เกณฑ์ในการแสดงความเห็น

ข้าพเจ้าได้ปฏิบัติตามตรวจสอบตามมาตรฐานการสอบบัญชีและระเบียบนายทะเบียนสหกรณ์ความรับผิดชอบของข้าพเจ้า ได้กล่าวไว้ในวรรคความรับผิดชอบของผู้สอบบัญชีต่อการตรวจสอบงบการเงินในรายงานของข้าพเจ้า ข้าพเจ้ามีความเป็นอิสระจากสหกรณ์และได้ปฏิบัติตามจรรยาบรรณของผู้สอบบัญชีสหกรณ์ตามระเบียบนายทะเบียนสหกรณ์ ข้าพเจ้าเชื่อว่าหลักฐานการสอบบัญชีที่ข้าพเจ้าได้รับเพียงพอและเหมาะสม เพื่อใช้เป็นเกณฑ์ในการแสดงความเห็นของข้าพเจ้า

ข้อมูลและเหตุการณ์ที่เน้น

ตามที่กล่าวไว้ในหมายเหตุประกอบงบการเงินข้อ 5 สหกรณ์ฯ ทขอรับรู้ค่าเผื่อนี้สงสัยจะสูญ ลูกหนี้เงินให้กู้ยืมในปี 2563 ซึ่งเป็นไปตามประกาศนายทะเบียนสหกรณ์ เรื่องการประมาณการค่าเผื่อนี้สงสัยจะสูญ ตามระเบียบนายทะเบียนสหกรณ์ ว่าด้วยการบัญชีของสหกรณ์และกลุ่มเกษตรกร พ.ศ. 2563 ลงวันที่ 12 มกราคม พ.ศ. 2564 ข้าพเจ้ามิได้แสดงความเห็นอย่างมีเงื่อนไขต่อกรณีดังกล่าวแต่อย่างใด

เรื่องสำคัญในการตรวจสอบ

เรื่องสำคัญในการตรวจสอบ คือ เรื่องต่างๆ ที่มีนัยสำคัญที่สุดตามดุลยพินิจของผู้ประกอบวิชาชีพของข้าพเจ้า ในการตรวจสอบงบการเงินสำหรับงวดปัจจุบัน ข้าพเจ้าได้นำเรื่องเหล่านี้มาพิจารณาในบริบทของการตรวจสอบงบการเงิน โดยรวมและในการแสดงความเห็นของข้าพเจ้า ทั้งนี้ ข้าพเจ้ามิได้แสดงความเห็นแยกต่างหากสำหรับเรื่องเหล่านี้

เรื่องสำคัญในการตรวจสอบ พร้อมวิธีการตรวจสอบแต่ละเรื่องมีดังต่อไปนี้

1. ตามที่แสดงในงบกำไรขาดทุน สหกรณ์ฯ มีรายได้ดอกเบี้ยจากเงินให้กู้ยืมในปี 2563 จำนวนเงิน 821,136,141.01 บาท คิดเป็นร้อยละ 48.93 ของรายได้ดอกเบี้ยและผลตอบแทนจากเงินลงทุน ซึ่งเป็นเรื่องสำคัญในการตรวจสอบ เนื่องจากรายได้ดังกล่าวมีจำนวนเงินที่เป็นสาระสำคัญและเกิดจากสัญญาเงินให้กู้ยืมแต่ละประเภท ซึ่งมีเงื่อนไขการคำนวณดอกเบี้ยในอัตราที่แตกต่างกัน นอกจากนี้การรับรู้รายได้ดอกเบี้ยเงินให้กู้ยืมมีการประมวลผลด้วยระบบคอมพิวเตอร์และจะหยุดการคิดดอกเบี้ยในกรณีที่ลูกหนี้ชำระหนี้ไม่ตรงตามกำหนดเวลา

ข้าพเจ้าได้ตรวจสอบโดยการประเมินและสุ่มทดสอบระบบการควบคุมภายในของสหกรณ์ ที่เกี่ยวข้องกับการรับรู้รายได้ดอกเบี้ยเงินให้กู้ยืม และระบบการควบคุมภายในด้านสารสนเทศที่เกี่ยวข้องกับการคำนวณดอกเบี้ยเงินให้กู้ยืม นอกจากนี้ ข้าพเจ้าได้สุ่มตรวจสอบสัญญาเงินให้กู้ยืมที่มีการรับรู้รายได้ดอกเบี้ยเงินให้กู้ยืมเป็นไปตามเงื่อนไขในสัญญาและสอดคล้องกับนโยบายการบัญชีที่สหกรณ์ใช้และตามที่ระเบียบนายทะเบียนสหกรณ์กำหนด รวมทั้งข้าพเจ้า ได้ทำการวิเคราะห์เปรียบเทียบข้อมูลบัญชีรายได้และสุ่มตรวจสอบรายการปรับปรุงบัญชีที่สำคัญ

2. ตามที่แสดงในงบกำไรขาดทุน สหกรณ์ฯ มีรายได้ผลตอบแทนจากเงินลงทุนในปี 2563 จำนวนเงิน 633,229,002.42 บาท คิดเป็นร้อยละ 37.73 ของรายได้ดอกเบี้ยและผลตอบแทนจากเงินลงทุน ซึ่งเป็นเรื่องสำคัญในการตรวจสอบ เนื่องจากรายได้ดังกล่าว มีจำนวนเงินที่เป็นสาระสำคัญและเกิดจากเงินลงทุนในตราสารทุนและตราสารหนี้แต่ละประเภท ซึ่งมีเงื่อนไขการรับผลตอบแทนในอัตราที่แตกต่างกัน รวมถึงมีผลตอบแทนที่เกิดจากการซื้อ ขาย และ ถัดถอนเงินลงทุนในระหว่างปี นอกจากนี้การรับรู้รายได้ผลตอบแทนจากเงินลงทุนต้องใช้การรับรู้โดยใช้เกณฑ์คงค้าง ซึ่งอาจต้องใช้การประมาณการที่มีสาระสำคัญ

ข้าพเจ้าได้ตรวจสอบโดยการประเมินและสุ่มทดสอบระบบการควบคุมภายในของสหกรณ์ฯ ที่เกี่ยวข้องกับการรับรู้รายได้ผลตอบแทนจากเงินลงทุน นอกจากนี้ ข้าพเจ้าได้สุ่มตรวจสอบผลตอบแทนที่ได้รับหรือค้างรับจากเงินลงทุนในตราสารทุนและตราสารหนี้กับอัตราผลตอบแทนที่ระบุในตราสาร จำนวนเงินที่ได้รับจริง และผลกำไรหรือขาดทุนที่เกิดขึ้นจากภาวะจำหน่าย หรือ ถัดถอนเงินลงทุนในระหว่างปี ว่ามีความถูกต้องตรงกัน และสอดคล้องกับนโยบายการบัญชีที่สหกรณ์ฯ ใช้และตามที่ระเบียบนายทะเบียนสหกรณ์กำหนด รวมทั้งข้าพเจ้าได้ทำการวิเคราะห์เปรียบเทียบข้อมูลบัญชีรายได้และสุ่มตรวจสอบรายการปรับปรุงบัญชีที่สำคัญ

3. ตามหมายเหตุประกอบงบการเงินข้อ 4 ณ วันที่ 31 ธันวาคม 2563 สหกรณ์ฯ มีเงินลงทุนจำนวนเงิน 12,402,025,892.49 บาท (คิดเป็นร้อยละ 36.88 ของสินทรัพย์ทั้งสิ้น) ซึ่งเป็นเรื่องสำคัญในการตรวจสอบ เนื่องจากเงินลงทุนดังกล่าวเป็นจำนวนเงินมาก และอาจมีความเสี่ยงที่สหกรณ์ฯ จะปฏิบัติไม่เป็นไปตามพระราชบัญญัติสหกรณ์ พ.ศ. 2542 และฉบับที่ 3 พ.ศ. 2562 มาตรา 62 ประกาศคณะกรรมการพัฒนาสหกรณ์แห่งชาติ เรื่อง ข้อกำหนดการฝากหรือการลงทุนอย่างอื่นของสหกรณ์ พ.ศ. 2563 และมติที่ประชุมใหญ่ของสหกรณ์ฯ กำหนดให้การลงทุนนอกเหนือจากที่กฎหมายกำหนดต้องขอความเห็นชอบจากนายทะเบียนสหกรณ์

ข้าพเจ้าได้สอบทานขั้นตอนการปฏิบัติและการควบคุมภายในที่เกี่ยวข้องกับเงินลงทุนสอบทานการลงทุนของสหกรณ์ฯ เป็นไปตามพระราชบัญญัติสหกรณ์ พ.ศ. 2452 และฉบับที่ 3 พ.ศ. 2562 สอบทานการอนุมัติเงินลงทุนจากมติที่ประชุมคณะกรรมการ ตรวจสอบเอกสารหลักฐานการอนุมัติเอกสารสิทธิ์ของเงินลงทุน หรือส่งหนังสือยืนยันยอดเงินลงทุน ซึ่งเก็บรักษาโดยบุคคลที่สาม รวมทั้งตรวจสอบหลักฐานการตีราคาทุนหรือราคาทุนตัดจำหน่าย และมูลค่ายุติธรรมของเงินลงทุน ณ วันสิ้นปีบัญชี สอบทานการแสดงมูลค่าของเงินลงทุนรวมถึงค่าเผื่อผลขาดทุนจากการลดลงของมูลค่าเงินลงทุน และการเปิดเผยข้อมูลในหมายเหตุประกอบงบการเงินว่าเป็นไปตามนโยบายการบัญชีของสหกรณ์ฯ และสอดคล้องกับระเบียบนายทะเบียนสหกรณ์ รวมถึงมาตรฐานการบัญชีที่เกี่ยวข้องหรือไม่

4. ตามที่กล่าวไว้ในหมายเหตุประกอบงบการเงินข้อ 5 ณ วันที่ 31 ธันวาคม 2563 สหกรณ์ฯ มีเงินให้กู้ยืมจำนวนเงิน 15,524,851,341.17 บาท โดยมีค่าเผื่อนี้สงสัยจะสูญเป็นจำนวนเงิน 522,387,510.25 บาท เงินให้กู้ยืม-สุทธิ เป็นจำนวนเงิน 15,002,463,830.92 บาท (คิดเป็นร้อยละ 44.62 ของสินทรัพย์ทั้งสิ้น) ซึ่งเป็นเรื่องสำคัญในการตรวจสอบ เนื่องจากการประมาณการค่าเผื่อนี้สงสัยจะสูญต้องเป็นไปตามระเบียบที่นายทะเบียนสหกรณ์กำหนดและการประมาณการต้องอาศัยดุลยพินิจ โดยเฉพาะในเรื่องการตั้งหนี้และการรับชำระหนี้ประกอบด้วยจำนวนเงินมีสาระสำคัญ

ข้าพเจ้าได้สุ่มสอบทานการชำระหนี้บัญชีย่อยลูกหนี้เงินให้กู้และลูกหนี้ระยะสั้นเปรียบเทียบกับรายละเอียดการตั้งค่าเผื่อนี้สงสัยจะสูญ สอบทานการประมาณการตั้งค่าเผื่อนี้สงสัยจะสูญว่ามีความเพียงพอและเหมาะสมเป็นไปตามระเบียบนายทะเบียนสหกรณ์ โดยข้าพเจ้าปฏิบัติตามอย่างเป็นอิสระ ทั้งนี้มีการสุ่มตัวอย่างอย่างเป็นระบบรวมถึงมีการสุ่มตัวอย่างเงินให้กู้ยืมรายใหญ่ เงินให้กู้ยืมที่มีการปรับโครงสร้างหนี้และการเปลี่ยนแปลงเงื่อนไขการจ่ายชำระหนี้ (หากมี)

เรื่องอื่น

งบการเงินของ สหกรณ์ออมทรัพย์สหภาพแรงงานรัฐวิสาหกิจการไฟฟ้านครหลวง จำกัด สำหรับปีสิ้นสุดวันที่ 31 ธันวาคม 2562 ตรวจสอบโดยผู้สอบบัญชีอื่น ซึ่งแสดงความเห็นอย่างไม่มีเงื่อนไขตามรายงานลงวันที่ 24 มกราคม 2563



ความรับผิดชอบของคณะกรรมการดำเนินการสหกรณ์ต่องบการเงิน

คณะกรรมการดำเนินการสหกรณ์มีหน้าที่รับผิดชอบในการจัดทำและนำเสนองบการเงินเหล่านี้ โดยถูกต้องตามที่ควรตามระเบียบนายทะเบียนสหกรณ์และรับผิดชอบเกี่ยวกับการควบคุมภายในที่คณะกรรมการดำเนินการสหกรณ์พิจารณาว่าจำเป็นเพื่อให้สามารถจัดทำงบการเงินที่ปราศจากการแสดงข้อมูลที่ขัดต่อข้อเท็จจริงอันเป็นสาระสำคัญ ไม่ว่าจะเกิดจากการทุจริตหรือข้อผิดพลาด

ในการจัดทำงบการเงินคณะกรรมการดำเนินการสหกรณ์รับผิดชอบในการประเมินความสามารถของสหกรณ์ในการดำเนินงานต่อเนื่องการเปิดเผยเรื่องที่เกี่ยวข้องกับการดำเนินงานต่อเนื่องในกรณีที่มีเรื่องดังกล่าวและการใช้เกณฑ์การบัญชีสำหรับการดำเนินงานต่อเนื่องวันแต่คณะกรรมการดำเนินการสหกรณ์มีความตั้งใจที่จะเลิกสหกรณ์หรือหยุดดำเนินงานหรือไม่สามารถดำเนินงานต่อเนื่องต่อไปได้

ความรับผิดชอบของผู้สอบบัญชีต่อการตรวจสอบงบการเงิน

การตรวจสอบของข้าพเจ้ามีวัตถุประสงค์เพื่อให้ได้ความเชื่อมั่นอย่างสมเหตุสมผลว่างบการเงิน โดยรวมปราศจากการแสดงข้อมูลที่ขัดต่อข้อเท็จจริงอันเป็นสาระสำคัญหรือไม่ ไม่ว่าจะเกิดจากการทุจริตหรือข้อผิดพลาด และเสนอรายงานของผู้สอบบัญชี ซึ่งรวมความเห็นของข้าพเจ้าอยู่ด้วย ความเชื่อมั่นอย่างสมเหตุสมผลคือความเชื่อมั่นในระดับสูงแต่ไม่ได้เป็นการรับประกันว่าการปฏิบัติงานตรวจสอบตามมาตรฐานการสอบบัญชีและระเบียบนายทะเบียนสหกรณ์จะสามารถตรวจพบข้อมูลที่ขัดต่อข้อเท็จจริงอันเป็นสาระสำคัญที่มีอยู่ได้เสมอไป ข้อมูลที่ขัดต่อข้อเท็จจริงอาจเกิดจากการทุจริตหรือข้อผิดพลาดและถือว่ามีสาระสำคัญเมื่อคาดการณ์ได้อย่างสมเหตุสมผลว่ารายการที่ขัดต่อข้อเท็จจริงแต่ละรายการหรือทุกรายการรวมกันจะมีผลต่อการตัดสินใจทางเศรษฐกิจของผู้ใช้งบการเงินจากการใช้งบการเงินเหล่านี้

ในการตรวจสอบของข้าพเจ้าตามมาตรฐานการสอบบัญชี และระเบียบนายทะเบียนสหกรณ์ ข้าพเจ้าได้ใช้ดุลยพินิจและการสังเกตและสงสัยของผู้ประกอบวิชาชีพตลอดการตรวจสอบ การปฏิบัติงานของข้าพเจ้ารวมถึง

- ระบุและประเมินความเสี่ยงจากการแสดงข้อมูลที่ขัดต่อข้อเท็จจริงอันเป็นสาระสำคัญในงบการเงิน ไม่ว่าจะเกิดจากการทุจริตหรือข้อผิดพลาด ออกแบบและปฏิบัติงานตามวิธีการตรวจสอบเพื่อตอบสนองต่อความเสี่ยงเหล่านั้น และได้หลักฐานการสอบบัญชีที่เพียงพอและเหมาะสมเพื่อเป็นเกณฑ์ในการแสดงความเห็นของข้าพเจ้า ความเสี่ยงที่ไม่พบข้อมูลที่ขัดต่อข้อเท็จจริงอันเป็นสาระสำคัญ ซึ่งเป็นผลมาจากการทุจริตจะสูงกว่าความเสี่ยงที่เกิดจากข้อผิดพลาด เนื่องจากการทุจริตอาจเกี่ยวกับการสมรู้ร่วมคิด การปลอมแปลงเอกสารหลักฐาน การตั้งใจละเว้นการแสดงผล การแสดงผลที่ไม่ตรงตามข้อเท็จจริงหรือการแทรกแซงการควบคุมภายใน
- ทำความเข้าใจในระบบการควบคุมภายในที่เกี่ยวข้องกับการตรวจสอบ เพื่อออกแบบวิธีการตรวจสอบที่เหมาะสมกับสถานการณ์ แต่ไม่ใช่เพื่อวัตถุประสงค์ในการแสดงความเห็นต่อความมีประสิทธิภาพของการควบคุมภายในของสหกรณ์
- ประเมินความเหมาะสมของนโยบายการบัญชีที่คณะกรรมการดำเนินการสหกรณ์ใช้และความสมเหตุสมผลของประมาณการทางบัญชีและการเปิดเผยข้อมูลที่เกี่ยวข้อง ซึ่งจัดทำขึ้นโดยคณะกรรมการดำเนินการสหกรณ์
- สรุปเกี่ยวกับความเหมาะสมของการใช้เกณฑ์การบัญชีสำหรับการดำเนินงานต่อเนื่องของคณะกรรมการดำเนินการสหกรณ์และจากหลักฐานการสอบบัญชีที่ได้รับว่ามี ความไม่แน่นอนที่มีสาระสำคัญที่เกี่ยวข้องเหตุการณ์หรือสถานการณ์ที่อาจเป็นเหตุให้เกิดข้อสงสัยอย่างมีนัยสำคัญต่อความสามารถของสหกรณ์ในการดำเนินงานต่อเนื่องหรือไม่ ถ้าข้าพเจ้าได้ข้อสรุปว่ามีความไม่แน่นอนที่มีสาระสำคัญ ข้าพเจ้าต้องกล่าวไว้ในรายงานของผู้สอบบัญชีของข้าพเจ้าถึงการเปิดเผยข้อมูลในงบการเงินที่เกี่ยวข้อง หรือถ้าการเปิดเผยดังกล่าวไม่เพียงพอ ความเห็นของข้าพเจ้าจะเปลี่ยนแปลงไป ข้อสรุปของข้าพเจ้าขึ้นอยู่กับหลักฐานการสอบบัญชีที่ได้รับจนถึงวันที่ในรายงานของผู้สอบบัญชีของข้าพเจ้า อย่างไรก็ตาม เหตุการณ์หรือสถานการณ์ในอนาคตอาจเป็นเหตุให้กิจการต้องหยุดการดำเนินงานต่อเนื่องได้



- ประเมินการนำเสนอ โครงสร้างและเนื้อหาของงบการเงิน โดยรวม รวมถึงการเปิดเผยข้อมูลที่เกี่ยวข้องตลอดจนประเมิน
ว่างบการเงินแสดงรายการและเหตุการณ์ที่เกิดขึ้น โดยถูกต้องตามที่ควรหรือไม่

ข้าพเจ้าได้สื่อสารกับคณะกรรมการดำเนินการสหกรณ์ในเรื่องต่างๆ ที่สำคัญ ซึ่งรวมถึงขอบเขตและช่วงเวลาของการ
ตรวจสอบตามที่ได้วางแผนไว้ ประเด็นที่มีนัยสำคัญที่พบจากการตรวจสอบ รวมถึงข้อบกพร่องที่มีนัยสำคัญในระบบการ
ควบคุมภายในหากข้าพเจ้าได้พบ ในระหว่างการตรวจสอบของข้าพเจ้า

จากเรื่องทั้งหลายที่สื่อสารกับคณะกรรมการดำเนินการสหกรณ์ ข้าพเจ้าได้พิจารณาเรื่องต่างๆ ที่มีนัยสำคัญที่สุด ในการ
ตรวจสอบงบการเงินในงวดปัจจุบันและกำหนดเป็นเรื่องสำคัญในการตรวจสอบ ข้าพเจ้าได้อธิบายเรื่องเหล่านี้ไว้ในรายงานของ
ผู้สอบบัญชี เว้นแต่กฎหมายหรือข้อบังคับห้ามไม่ให้เปิดเผยเรื่องดังกล่าวต่อสาธารณะหรือในสถานการณ์ที่หากจะเกิดขึ้น ข้าพเจ้า
พิจารณาว่าไม่ควรสื่อสารเรื่องดังกล่าวในรายงานของข้าพเจ้า เพราะการกระทำดังกล่าว สามารถคาดการณ์ได้อย่างสมเหตุสมผลว่า
จะมีผลกระทบในทางลบมากกว่าผลประโยชน์ที่ผู้มีส่วนได้เสียสาธารณะจะได้จากการสื่อสารดังกล่าว

ข้าพเจ้าเป็นผู้รับผิดชอบงานสอบบัญชี และการนำเสนอรายงานฉบับนี้

(นายวิโรจน์ นริศวรรณนท์)

ผู้สอบบัญชี

48 อาคารนาเพลส ชั้น 2 ซอยเจริญสนิทวงศ์ 34
ถนนเจริญสนิทวงศ์ แขวงอรุณอมรินทร์
เขตบางกอกน้อย กรุงเทพมหานคร 10700
วันที่ 1 กุมภาพันธ์ 2564

สหกรณ์ออมทรัพย์สหภาพแรงงานรัฐวิสาหกิจการไฟฟ้านครหลวง จำกัด

งบแสดงฐานะการเงิน

ณ วันที่ 31 ธันวาคม 2563

			ปี 2563	ปี 2562
	สินทรัพย์	หมายเหตุ	บาท	บาท
สินทรัพย์หมุนเวียน				
	เงินสดและเงินฝากธนาคาร	2	2,506,951,905.59	968,310,675.58
	เงินฝากสหกรณ์อื่น	3	3,100,408,970.39	3,454,738,642.75
	เงินลงทุนระยะสั้น	4	4,824,144,284.15	3,456,683,598.75
	เงินให้กู้ยืมระยะสั้น - สุทธิ	5	2,260,770,878.51	2,360,564,208.58
	ลูกหนี้ระยะสั้น - สุทธิ	6	530,041,513.45	519,157,464.04
	คอกเบี้ยเงินให้กู้ต่างรับ		2,417,557.31	3,228,633.34
	สินทรัพย์หมุนเวียนอื่น	7	70,414,514.05	132,278,534.35
	รวมสินทรัพย์หมุนเวียน		13,295,149,623.45	10,894,961,757.39
สินทรัพย์ไม่หมุนเวียน				
	เงินลงทุนระยะยาว	4	7,577,881,608.34	7,116,987,399.95
	เงินให้กู้ยืมระยะยาว	5	12,741,692,952.41	14,183,619,718.43
	อุปกรณ์ - สุทธิ	8	5,646,444.78	5,331,625.21
	สินทรัพย์ไม่มีตัวตน - สุทธิ	9	4,025,753.44	4,313,395.43
	สินทรัพย์ไม่หมุนเวียนอื่น - สุทธิ	10	1,196,989.70	1,395,231.40
	รวมสินทรัพย์ไม่หมุนเวียน		20,330,443,748.67	21,311,647,370.42
	รวมสินทรัพย์		33,625,593,372.12	32,206,609,127.81

สหกรณ์ออมทรัพย์สภาพแรงงานรัฐวิสาหกิจการไฟฟ้านครหลวง จำกัด

งบแสดงฐานะการเงิน (ต่อ)

ณ วันที่ 31 ธันวาคม 2563

หนี้สินและทุนของสหกรณ์	หมายเหตุ	ปี 2563	ปี 2562
		บาท	บาท
หนี้สินหมุนเวียน			
เงินกู้ยืมระยะสั้น	11	0.00	600,000,000.00
เงินรับฝาก	12	22,482,607,569.28	20,651,532,022.38
กองทุนเพื่อเสริมสร้างเสถียรภาพ ของสหกรณ์ - ส่วนของสมาชิก		224,483,505.00	253,835,425.00
หนี้สินหมุนเวียนอื่น	13	287,768,838.25	91,293,493.16
รวมหนี้สินหมุนเวียน		22,994,859,912.53	21,596,660,940.54
หนี้สินไม่หมุนเวียน			
หนี้สินไม่หมุนเวียนอื่น	14	12,229,610.59	10,125,689.57
รวมหนี้สินไม่หมุนเวียน		12,229,610.59	10,125,689.57
รวมหนี้สิน		23,007,089,523.12	21,606,786,630.11
ทุนของสหกรณ์			
ทุนเรือนหุ้น (มูลค่าหุ้นละ 10.00 บาท)			
หุ้นที่ชำระเต็มมูลค่าแล้ว		8,852,337,433.34	8,612,241,273.34
ทุนสำรอง		1,120,683,456.22	1,063,984,910.89
ทุนสะสมตามข้อบังคับ ระเบียบและอื่น ๆ	15	53,849,822.79	54,014,025.37
กำไร (ขาดทุน) จากเงินลงทุนที่ยังไม่เกิดขึ้น	16	(152,700,846.40)	304,654,844.79
กำไรสุทธิประจำปี		744,333,983.05	564,927,443.31
รวมทุนของสหกรณ์		10,618,503,849.00	10,599,822,497.70
รวมหนี้สินและทุนของสหกรณ์		33,625,593,372.12	32,206,609,127.81

หมายเหตุประกอบงบการเงินเป็นส่วนหนึ่งของงบการเงินนี้



(นายนิพัทธ์ เหลืองคำรงค์)

ประธานกรรมการดำเนินการ

(นายเสนอ วิสุทธานะ)

เลขานุการ

วันที่ 20 มกราคม 2564

สหกรณ์ออมทรัพย์สหภาพแรงงานรัฐวิสาหกิจการไฟฟ้านครหลวง จำกัด
งบกำไรขาดทุน
สำหรับปีสิ้นสุดวันที่ 31 ธันวาคม 2563

	ปี 2563		ปี 2562	
	บาท	%	บาท	%
รายได้ดอกเบี้ยและผลตอบแทนจากเงินลงทุน				
ดอกเบี้ยรับจากเงินให้กู้แก่สมาชิก	800,978,129.22	47.73	840,843,171.04	58.58
ดอกเบี้ยรับเงินให้กู้แก่สหกรณ์อื่น	20,158,011.79	1.20	50,765,651.14	3.54
ดอกเบี้ยรับเงินฝากขุมทรัพย์ออมทรัพย์แห่งประเทศไทย	125,895,395.24	7.50	107,633,460.12	7.50
ดอกเบี้ยรับเงินฝากธนาคาร	3,143,056.79	0.19	1,182,919.02	0.08
ผลตอบแทนจากเงินลงทุน	633,229,002.42	37.73	433,545,967.94	30.20
กำไรจากการจำหน่ายเงินลงทุน	94,776,757.96	5.65	1,460,311.70	0.10
รวมรายได้ดอกเบี้ยและผลตอบแทนจากเงินลงทุน	1,678,180,353.42	100.00	1,435,431,480.96	100.00
ค่าใช้จ่ายดอกเบี้ยและเงินลงทุน				
ดอกเบี้ยจ่ายเงินรับฝาก	731,575,883.45	43.59	680,259,184.82	47.39
ดอกเบี้ยจ่ายเงินกู้ยืมระยะสั้น	14,663,081.44	0.88	14,543,686.51	1.01
รวมค่าใช้จ่ายดอกเบี้ยและเงินลงทุน	746,238,964.89	44.47	694,802,871.33	48.40
หัก หนี้สูญและหนี้สงสัยจะสูญ				
หนี้สงสัยจะสูญ - ลูกหนี้เงินให้กู้	24,475,530.14	1.46	67,261,422.71	4.69
หนี้สงสัยจะสูญ - ดอกเบี้ยค้างรับจากการลงทุน	212,252.05	0.01	0.00	0.00
รวมหนี้สงสัยจะสูญ	24,687,782.19	1.47	67,261,422.71	4.69
รายได้ดอกเบี้ยและผลตอบแทนจากเงินลงทุนสุทธิ	907,253,606.34	54.06	673,367,186.92	46.91
บวก รายได้อื่น				
กำไรจากการจำหน่ายทรัพย์สิน	0.00	0.00	28,249.00	0.00
กำไรจากการจำหน่ายที่ดินและสิ่งปลูกสร้างแทนการชำระหนี้ รอการจำหน่าย	145,000.00	0.01	430,000.00	0.03
ดอกเบี้ยรับ - ลูกหนี้ขาดสมาชิกภาพ	6,138,601.46	0.36	3,936,063.56	0.27
ดอกเบี้ยรับ - ลูกหนี้ระหว่างดำเนินคดี	1,133,857.27	0.07	623,234.54	0.04
ดอกเบี้ยรับ - ลูกหนี้ตามคำพิพากษา	8,318,835.61	0.49	7,306,885.45	0.51
รายได้ค่าธรรมเนียมแรกเข้า	11,790.00	0.00	11,000.00	0.00
รายได้ค่าธรรมเนียมเงินกู้พิเศษ	786,791.00	0.05	809,220.00	0.06
รายได้จากการโฆษณา	0.00	0.00	8,000.00	0.00
รายได้อื่น	280,977.77	0.02	244,312.18	0.02
รวมรายได้อื่น	16,815,853.11	1.00	13,396,964.73	0.93

สหกรณ์ออมทรัพย์สหภาพแรงงานรัฐวิสาหกิจการไฟฟ้านครหลวง จำกัด
งบกำไรขาดทุน (ต่อ)
สำหรับปีสิ้นสุดวันที่ 31 ธันวาคม 2563

	ปี 2563		ปี 2562	
	บาท	%	บาท	%
หัก ค่าใช้จ่ายในการดำเนินงาน				
ค่าใช้จ่ายเกี่ยวกับเจ้าหน้าที่				
เงินเดือน	32,117,430.00	1.91	30,169,873.00	2.10
ค่าล่วงเวลา	2,302,768.00	0.14	3,601,498.50	0.25
ค่าวิชาชีพเจ้าหน้าที่	72,000.00	0.00	62,000.00	0.00
ค่าใช้จ่ายกองทุนสำรองเลี้ยงชีพ	3,274,317.00	0.20	3,042,533.28	0.21
ค่าเครื่องแบบเจ้าหน้าที่	457,593.00	0.03	316,200.00	0.02
เงินสมทบประกันสังคมและเงินกองทุนทดแทน	436,927.00	0.03	522,614.00	0.04
สวัสดิการเจ้าหน้าที่	1,500,000.00	0.09	1,000,000.00	0.07
ค่าจ้างตอบแทน	366,000.00	0.02	508,107.29	0.04
ค่าตอบแทนพิเศษเจ้าหน้าที่ปฏิบัติงาน	351,200.00	0.02	358,715.84	0.02
ค่าเบี้ยประกันความซื่อสัตย์เจ้าหน้าที่เงินสคย่อย	86,480.13	0.01	77,426.38	0.01
สำรองเงินชดเชยเจ้าหน้าที่เกษียณ	1,706,000.00	0.10	750,000.00	0.05
เงินทดแทนการขาดรายได้เจ้าหน้าที่	119,268.12	0.01	119,268.12	0.01
เงินสะสมเข้ากองทุนบำนาญเจ้าหน้าที่	710,720.00	0.04	784,745.00	0.05
ค่าเบี้ยประชุมเจ้าหน้าที่	20,400.00	0.00	38,900.00	0.00
ค่าใช้จ่ายเกี่ยวกับอาคารสถานที่และอุปกรณ์				
ค่าใช้จ่ายเกี่ยวกับคอมพิวเตอร์	225,719.48	0.01	206,532.87	0.01
ค่าซ่อมแซมครุภัณฑ์	9,613.95	0.00	59,277.06	0.00
ค่าเสื่อมราคาเครื่องใช้สำนักงาน	1,244,215.39	0.07	876,878.14	0.06
สินทรัพย์บริจาคม	8.00	0.00	0.00	0.00
ขาดทุนจากการตัดชำระและการเลิกใช้สินทรัพย์	75.00	0.00	2.00	0.00
ค่าบำรุงรักษาเครื่องปรับอากาศ	32,376.00	0.00	29,600.00	0.00
ค่าบำรุงรักษาเครื่องคอมพิวเตอร์	303,853.53	0.02	251,292.70	0.02
ค่าใช้จ่ายเกี่ยวกับยานพาหนะ	55,042.38	0.00	83,137.63	0.01

b

สภรณออมทรวพยสภภาพรงรงงานรัฐวิสาหกิจการไฟฟ้านครหลวง จ้งกัถ
งบกำไรขาดทุน (ต่อ)
ำหรับปีสิ้นสุดวันที่ 31 ธันวาคม 2563

	ปี 2563		ปี 2562	
	บาท	%	บาท	%
หัก ค่าใช้จ่ายในการดำเนินงาน (ต่อ)				
ค่าใช้จ่ายเกี่ยวกับอาคารสถานที่และอุปกรณ์ (ต่อ)				
ค่าตกแต่งสำนักงานตัดจ่าย	375,959.30	0.02	351,351.30	0.02
ค่าตัดจ่ายสิทธิการใช้ประโยชน์อาคาร	154,713.71	0.01	154,713.71	0.01
ค่าตัดจ่ายสิทธิการใช้ซอฟต์แวร์	31,590.68	0.00	82,033.46	0.01
ค่าพัฒนาระบบโปรแกรมตัดจ่าย	642,000.00	0.04	0.00	0.00
ค่านื้อประะกันอักษิภยอาคารและทรวพยถิน	7,876.29	0.00	7,853.05	0.00
ค่านื้อประะกันภยรถยนต์	25,412.46	0.00	26,477.17	0.00
ระบบติดตั้งโทรศัพท์ตัดจ่าย	15,322.40	0.00	29,168.20	0.00
ค่าใช้จ่ายเกี่ยวกับสมาชิก				
โครงการการศึกษาสมาชิก	3,632,448.82	0.22	4,103,642.62	0.29
ค่านื้อประะกันลอบดิเหตุลุ่มสมาชิก	1,100,000.00	0.07	500,000.00	0.03
โครงการสวัสดิการสำหรับสมาชิก	56,447,821.17	3.36	46,031,650.00	3.21
โครงการแก้ปัญหามสมาชิก	239,967.00	0.01	540,769.40	0.04
ค่าใช้จ่ายค่านินงานอื่น				
ค่ารับรอง	594,744.60	0.04	575,958.60	0.04
ค่านื้อประะจุมกรรมการ	669,300.00	0.04	644,400.00	0.04
ค่าตอบแทนกรรมการค่านินการ	124,900.00	0.01	126,000.00	0.01
ค่านื้อเลี้ยงพานะ	725,273.00	0.04	796,179.50	0.06
ค่าใช้จ่ายเกี่ยวกับเงินกู้พิเศษ	790,195.00	0.05	895,216.00	0.06
ค่าเครื่องเขียนแบบพิมพ์	856,693.98	0.05	644,999.27	0.04
เครื่องมือเครื่องใช้	120,322.80	0.01	72,571.20	0.01
ค่าไฟฟ้า	51,667.22	0.00	59,933.16	0.00
ค่าโทรศัพท์	178,310.76	0.01	218,087.81	0.02
ค่าของใช้สำนักงาน	120,930.30	0.01	138,786.92	0.01
ค่าจ้างบริการ	555,791.08	0.03	686,282.41	0.05
ค่าธรรมเนียมไปรษณีย์	322,770.02	0.02	365,646.00	0.03

b

สภกรณ์อ้อมทรัพย์สภภาพแรงงานรัฐวิสาหกิจการไฟฟ้านครหลวง จำกัด
งบกำไรขาดทุน (ต่อ)
สำหรับปีสิ้นสุดวันที่ 31 ธันวาคม 2563

	ปี 2563		ปี 2562	
	บาท	%	บาท	%
หัก ค่าใช้จ่ายในการดำเนินงาน (ต่อ)				
ค่าใช้จ่ายดำเนินงานอื่น (ต่อ)				
ค่าใช้จ่ายทางศาล	311,331.00	0.02	469,066.99	0.03
ค่าใช้จ่ายในการประชาสัมพันธ์	569,061.54	0.03	931,479.57	0.06
ค่าใช้จ่ายในการประชุมใหญ่	1,061,743.72	0.06	937,774.63	0.07
ค่าใช้จ่ายทั่วไป	439,423.69	0.03	319,670.53	0.02
ค่าธรรมเนียมวิชาชีพสอบบัญชี	235,000.00	0.01	235,000.00	0.02
ค่าธรรมเนียมตรวจสอบกิจการ	276,000.00	0.02	243,800.00	0.02
โครงการกวาดจั้ดทำเหม้งื่อวอจงานกิจการ	285,000.00	0.02	367,500.00	0.03
ค่าบริการรับ - ส่งเงินสด	119,250.00	0.01	119,140.00	0.01
โครงการครบรอบ สอฝ. 40 ปี	0.00	0.00	4,236,052.00	0.30
ค่าการศึกษาอบรมทางสหกรณ์	154,458.00	0.01	296,662.00	0.02
ส่วนเกินมูลค่าหุ้นกู้ัดัดจำหน่าย (บมจ. การบินไทย)	452,642.39	0.03	0.00	0.00
หนี้สงสัยจะสูญ - ลูกหนี้ขาดสมาชิกภาพ (เกินความต้องการ)	24,917,926.52	1.48	(4,551,929.42)	(0.32)
หนี้สงสัยจะสูญ - ลูกหนี้ระหว่างดำเนินคดี (เกินความต้องการ)	10,122,575.30	0.60	11,835,651.64	0.82
หนี้สงสัยจะสูญ - ลูกหนี้ตามคำพิพากษา (เกินความต้องการ)	27,109,866.86	1.62	5,796,309.97	0.40
หนี้สูญ - ลูกหนี้ตามคำพิพากษา	505,179.81	0.03	690,208.84	0.05
รวมค่าใช้จ่ายในการดำเนินงาน	179,735,476.40	10.71	121,836,708.34	8.48
กำไรสุทธิ	744,333,983.05	44.35	564,927,443.31	39.36

b

สหกรณ์ออมทรัพย์สหภาพแรงงานรัฐวิสาหกิจการไฟฟ้านครหลวง จำกัด
งบกระแสเงินสด
สำหรับปีสิ้นสุดวันที่ 31 ธันวาคม 2563

	ปี 2563	ปี 2562
	บาท	บาท
กระแสเงินสดจากกิจกรรมดำเนินงาน		
กำไรสุทธิ	744,333,983.05	564,927,443.31
รายการปรับปรุงเพื่อกระทบยอดกำไรสุทธิเป็นเงินสดสุทธิ		
จากกิจกรรมดำเนินงาน		
ค่าเสื่อมราคาเครื่องใช้สำนักงาน	1,244,215.39	876,878.14
กำไรจากการจำหน่ายทรัพย์สิน	0.00	(28,249.00)
สินทรัพย์บิวิจาท	8.00	0.00
ขาดทุนจากการตัดชำระและเลิกใช้สินทรัพย์	75.00	2.00
ค่าตกแต่งสำนักงานตัดจ่าย	375,959.30	351,351.30
ค่าตัดจ่ายสิทธิการใช้ประโยชน์อาคาร	154,713.71	154,713.71
ค่าตัดจ่ายสิทธิการใช้ซอฟต์แวร์	31,590.68	82,033.46
ค่าพัฒนาระบบโปรแกรมตัดจ่าย	642,000.00	0.00
ระบบติดตั้งโทรศัพท์ตัดจ่าย	15,322.40	29,168.20
หนี้สูญ - ลูกหนี้ตามคำพิพากษา	505,179.81	690,208.84
หนี้สงสัยจะสูญ - ลูกหนี้เงินให้กู้ยืมนาน	24,475,530.14	67,261,422.71
หนี้สงสัยจะสูญ - ลูกหนี้ขาดจากสมาชิกภาพ (เกินความต้องการ)	24,917,926.52	(4,551,929.42)
หนี้สงสัยจะสูญ - ลูกหนี้ระหว่างดำเนินคดี (เกินความต้องการ)	10,122,575.30	11,835,651.64
หนี้สงสัยจะสูญ - ลูกหนี้ตามคำพิพากษา (เกินความต้องการ)	27,109,866.86	5,796,309.97
หนี้สงสัยจะสูญ - ดอกเบี้ยค้างรับจากการลงทุน	212,252.05	0.00
ส่วนเกินมูลค่าหุ้นผู้ถือหุ้น (บมจ. การบินไทย)	452,642.39	0.00
ดอกเบี้ยรับ - ลูกหนี้กองทุน (2)	(28,663,420.34)	(30,924,169.22)
ดอกเบี้ยจ่ายกองทุนส่วนของสมาชิก(1)	10,134,772.93	12,320,153.92
ดอกเบี้ยเงินให้กู้ยืมค้างรับ	(2,417,557.31)	(3,228,633.34)
ค่าเบี้ยประกันภัยจ่ายล่วงหน้าตัดบัญชี	90,032.28	79,623.83
ค่าใช้จ่ายจ่ายล่วงหน้าตัดบัญชี	245,442.94	177,210.97
ดอกเบี้ยจากการลงทุนค้างรับ	(45,568,891.69)	(48,105,176.65)
ดอกเบี้ยเงินฝากชุมชนสหกรณ์ออมทรัพย์แห่งประเทศไทย จำกัด ค้างรับ	(5,679,703.12)	(9,336,230.55)

h

สหกรณ์ออมทรัพย์สหภาพแรงงานรัฐวิสาหกิจการไฟฟ้านครหลวง จำกัด
งบกระแสเงินสด (ต่อ)
สำหรับปีสิ้นสุดวันที่ 31 ธันวาคม 2563

	ปี 2563	ปี 2562
	บาท	บาท
กระแสเงินสดจากกิจกรรมดำเนินงาน (ต่อ)		
รายการปรับปรุงเพื่อกระทบยอดกำไรสุทธิเป็นเงินสดสุทธิ		
จากกิจกรรมดำเนินงาน (ต่อ)		
ดอกเบี้ยเงินฝากสหกรณ์อื่นค้างรับ	(547,910.77)	(656,267.30)
ดอกเบี้ยเงินฝากธนาคารค้างรับ	(287,873.96)	0.00
ผลตอบแทนจากการลงทุนค้างรับ	(2,995,733.94)	(64,877,373.66)
กำไรจากการขายที่ดินและสิ่งปลูกสร้างรอการจำหน่าย	(145,000.00)	(430,000.00)
ค่าใช้จ่ายทางศาลคดีจ่ายจากเงินทดรองจ่าย	132,550.00	43,323.00
เงินสะสมเข้ากองทุนบำเหน็จเจ้าหน้าที่	710,720.00	784,745.00
ดอกเบี้ยเงินรับฝากค้างจ่าย	46,919,760.55	45,069,029.99
เงินประกันสังคมค้างจ่าย (ส่วนของสหกรณ์ฯ)	44,833.00	43,295.00
ค่าใช้จ่ายค้างจ่าย	407,947.07	971,332.95
สวัสดิการเจ้าหน้าที่	1,637,473.03	1,000,000.00
สำรองเงินชดเชยเจ้าหน้าที่เกษียณ	1,706,000.00	750,000.00
ค่าเบี้ยประกันอุบัติเหตุกลุ่มสมาชิก (จ่ายจากกองทุน)	1,100,000.00	500,000.00
ค่าธรรมเนียมกองทุนส่วนบุคคลค้างจ่าย	666,780.58	612,250.89
ดอกเบี้ยเงินกู้ค้างจ่าย	0.00	375,410.96
เจ้าหน้าที่จากการซื้อหลักทรัพย์	197,124,280.02	11,245,656.35
เช็คจ่ายล่วงหน้า	921,026.52	2,029,823.49
กำไรจากการดำเนินงานก่อนการเปลี่ยนแปลงใน		
สินทรัพย์และหนี้สินดำเนินงาน	1,010,129,368.39	565,869,010.49
สินทรัพย์ดำเนินงาน		
เงินสดจ่ายลูกหนี้เงินให้กู้สามัญ	(2,658,055,207.81)	(4,316,329,466.33)
เงินสดรับจากลูกหนี้เงินให้กู้สามัญ	2,830,534,567.20	3,939,075,090.82
เงินสดจ่ายลูกหนี้เงินให้กู้ฉุกเฉิน	(255,160,138.51)	(291,994,087.38)
เงินสดรับจากลูกหนี้เงินให้กู้ฉุกเฉิน	348,408,907.22	585,764,919.54
เงินสดจ่ายลูกหนี้เงินให้กู้พิเศษ	(664,317,148.29)	(803,402,545.83)
เงินสดรับจากลูกหนี้เงินให้กู้พิเศษ	867,927,176.14	1,084,223,682.75

h

สหกรณ์ออมทรัพย์สหภาพแรงงานรัฐวิสาหกิจการไฟฟ้านครหลวง จำกัด
งบกระแสเงินสด (ต่อ)
สำหรับปีสิ้นสุดวันที่ 31 ธันวาคม 2563

	ปี 2563	ปี 2562
	บาท	บาท
กระแสเงินสดจากกิจกรรมดำเนินงาน (ต่อ)		
สินทรัพย์ดำเนินงาน (ต่อ)		
เงินสดจ่ายลูกหนี้เงินให้สหกรณ์อื่นกู้	0.00	(600,000,000.00)
เงินสดรับจากลูกหนี้เงินให้สหกรณ์อื่นกู้	619,998,200.00	880,279,200.00
เงินสดรับจากลูกหนี้เงินกู้ต่างงาน	23,666,213.49	6,866,306.20
เงินสดรับจากลูกหนี้ตัวแทนหักเงินส่ง	231,724,071.68	230,949,888.76
เงินสดรับจากลูกหนี้ขาดสมาชิกภาพ	30,222,649.82	20,598,714.01
เงินสดรับจากลูกหนี้ระหว่างดำเนินคดี	597,508.82	5,481,807.30
เงินสดรับจากลูกหนี้ตามคำพิพากษา	47,889,614.93	35,874,647.11
เงินสดรับจากลูกหนี้เงินกู้ค้างงานภาระแทน	7,771.36	0.00
เงินสดรับจากลูกหนี้กองทุน(2) รับภาระ	18,694,200.41	25,704,078.23
เงินสดรับดอกเบี้ยเงินให้กู้ค้างรับ	3,228,633.34	2,895,148.03
เงินสดจ่ายเงินรอเรียกคืน	(604,504.13)	(864,607.33)
เงินสดรับเงินรอเรียกคืน	982,314.52	647,570.08
เงินสดจ่ายค่าเบี้ยประกันภัยจ่ายล่วงหน้า	(83,536.00)	(90,032.28)
เงินสดจ่ายค่าใช้จ่ายจ่ายล่วงหน้า	(236,248.45)	(245,442.94)
เงินสดรับดอกเบี้ยจากการลงทุนค้างรับ	48,105,176.65	53,760,139.60
เงินสดจ่ายดอกเบี้ยตราสารรอรับคืน	(2,443,150.68)	0.00
เงินสดรับดอกเบี้ยตราสารรอรับคืน	0.00	76,808.30
เงินสดรับดอกเบี้ยเงินฝากขุมมูมสหกรณ์ฯ ค้างรับ	9,336,230.55	4,801,228.35
เงินสดรับดอกเบี้ยเงินฝากสหกรณ์ฯ อื่นค้างรับ	656,267.30	758,520.55
เงินสดรับผลตอบแทนลงทุนค้างรับ	64,877,373.66	5,877,496.33
เงินสดจ่ายเงินทรองจ่ายดำเนินคดี	(2,240,200.00)	(2,215,553.00)
เงินสดรับเงินทรองจ่ายดำเนินคดี	403,588.00	43,000.00
เงินสดจ่ายเงินทรองจ่าย	(3,397,220.00)	(2,459,535.84)
เงินสดรับเงินสำรองจ่าย	0.00	4,000.00
เงินสดจ่ายที่ดินและสิ่งปลูกสร้างรอกรจำหน่าย	(3,500,000.00)	0.00

b

สหกรณ์ออมทรัพย์สหภาพแรงงานรัฐวิสาหกิจการไฟฟ้านครหลวง จำกัด
งบกระแสเงินสด (ต่อ)
สำหรับปีสิ้นสุดวันที่ 31 ธันวาคม 2563

	ปี 2563	ปี 2562
	บาท	บาท
กระแสเงินสดจากกิจกรรมดำเนินงาน (ต่อ)		
หนี้สินดำเนินงาน		
เงินรอตรวจสอบเพิ่มขึ้น	6,764,946.98	9,380,307.68
เงินรอตรวจสอบลดลง	(9,371,807.68)	(2,246,049.39)
เงินสดรับภาษีหัก ณ ที่จ่ายค้างจ่าย	2,656,891.13	2,560,138.51
เงินสดจ่ายภาษีหัก ณ ที่จ่ายค้างจ่าย	(2,552,656.47)	(2,572,198.03)
เงินสดจ่ายคืนเงินรอจ่ายคืน	(631,699.46)	(339,082.14)
เงินสดรับคืนเงินรอจ่ายคืน	0.00	41,308.08
เงินสดจ่ายเงินรอจ่ายคืนค่าใช้จ่ายศาล	(669,002.00)	(1,902,013.00)
เงินสดรับเงินรอจ่ายคืนค่าใช้จ่ายศาล	1,473,102.00	1,535,564.00
เงินสดรับเงินรอจ่ายคืน - ดอกเบี้ย	3,792,995.76	2,686,763.35
เงินสดจ่ายเงินรอจ่ายคืน - ดอกเบี้ย	(3,797,582.27)	(2,679,620.14)
เงินสดจ่ายดอกเบี้ยเงินรับฝากค้างจ่าย	(45,069,029.99)	(40,760,129.79)
เงินสดจ่ายค่าใช้จ่ายค้างจ่าย	(1,057,922.95)	(907,194.28)
เงินสดรับเงินประกันสังคมค้างจ่าย (ส่วนของสมาชิก)	44,833.00	43,295.00
เงินสดจ่ายเจ้าหน้าที่ - เงินประกันอัยกักเงินกู้พิเศษ	(2,285.85)	(125,827.96)
เงินสดจ่ายกองทุนสวัสดิการเจ้าหน้าที่	(999,709.71)	(645,967.63)
เงินสดจ่ายเงินสะสมเข้ากองทุนชดเชยเจ้าหน้าที่	(950,562.30)	(998,950.20)
เงินสดจ่ายกองทุนสวัสดิการสงเคราะห์สมาชิกกรณีเกิดอุบัติเหตุ	(492,000.00)	(212,000.00)
เงินสดจ่ายค่าธรรมเนียมกองทุนส่วนบุคคล	(612,250.89)	(66,713.21)
เงินสดจ่ายดอกเบี้ยเงินกู้ค้างจ่าย	(375,410.96)	0.00
เงินสดจ่ายเช็คจ่ายล่วงหน้า	(2,029,823.49)	0.00
เงินสดสุทธิได้มาจาก (ใช้ไป) ในกิจกรรมดำเนินงาน	<u>2,513,473,504.46</u>	<u>1,394,741,616.37</u>

6

สหกรณ์ออมทรัพย์สหภาพแรงงานรัฐวิสาหกิจการไฟฟ้านครหลวง จำกัด
งบกระแสเงินสด (ต่อ)
สำหรับปีสิ้นสุดวันที่ 31 ธันวาคม 2563

	ปี 2563	ปี 2562
	บาท	บาท
กระแสเงินสดจากกิจกรรมลงทุน		
เงินสดจ่ายซื้อเครื่องใช้สำนักงาน	(1,559,117.96)	(1,943,376.15)
เงินสดจ่ายค่าพัฒนาระบบโปรแกรมมรดคจ่าย	(459,000.00)	0.00
เงินสดจ่ายค่าระบบติดตั้งโทรศัพท์รูดคจ่าย	0.00	(30,495.00)
เงินสดจ่ายซื้อสิทธิการ ใช้ซอฟต์แวร์	(81,662.40)	0.00
เงินสดจ่ายค่าตกแต่งสำนักงานรูดคจ่าย	0.00	(318,458.25)
เงินสดจ่ายเงินวางมัดจำซื้อทรัพย์สิน	0.00	(22,283.00)
เงินสดรับเงินวางมัดจำซื้อทรัพย์สิน	0.00	22,283.00
เงินสดรับจากการจำหน่ายเครื่องใช้สำนักงาน	0.00	28,300.00
เงินสดรับจากการขายที่ดินและสิ่งปลูกสร้างรอการจำหน่าย	705,000.00	1,530,000.00
เงินสดจ่ายซื้อหุ้นบริษัท เบอร์ดี บุคเกอร์ จำกัด (มหาชน)	0.00	(65,000,000.00)
เงินสดจ่ายซื้อหุ้นบริษัทบ้านปู จำกัด (มหาชน)	(219,936,474.00)	(100,000,000.00)
เงินสดจ่ายซื้อหุ้นบริษัท ซีที ออลดี จำกัด (มหาชน)	0.00	(100,000,000.00)
เงินสดจ่ายซื้อหุ้นบริษัท ช.การช่าง จำกัด (มหาชน)	(209,977,991.00)	0.00
เงินสดจ่ายซื้อพันธบัตรรัฐบาลธนาคารแห่งประเทศไทย	0.00	(1,407,372,385.01)
เงินสดจ่ายซื้อหุ้น บมจ. ไมเนอร์ อินเตอร์เนชั่นแนล	0.00	(100,000,000.00)
เงินสดจ่ายซื้อหุ้นชุมนุมสหกรณ์กรุงเทพ จำกัด	(10,000,000.00)	0.00
เงินสดจ่ายซื้อหุ้นบริษัท ซีทีเอฟ (ประเทศไทย) จำกัด	(200,000,000.00)	0.00
เงินสดจ่ายซื้อหุ้น บมจ. บีทีเอส กรุ๊ป โฮลดิ้งส์ จำกัด (มหาชน)	(10,000,000.00)	0.00
เงินสดจ่ายซื้อหุ้น บ.เอ็พเอ็มซี โปล์เมอร์ จำกัด	(25,000,000.00)	0.00
เงินสดจ่ายซื้อหุ้น บมจ. ซีเค พาวเวอร์ จำกัด (มหาชน)	(50,000,000.00)	0.00
เงินสดจ่ายเงินลงทุนกองทุนส่วนบุคคล	(12,790,810,564.89)	(2,337,059,500.84)
เงินสดจ่ายลงทุนในตราสารทุน	(812,004,423.79)	0.00
เงินสดรับจากการไถ่ถอนหุ้นบริษัท การบินไทย จำกัด (มหาชน)	212,626.55	30,766,882.52
เงินสดรับจากการไถ่ถอนพันธบัตรรัฐบาลธนาคารแห่งประเทศไทย	99,937,573.00	1,507,342,800.01
เงินสดรับจากหุ้นบริษัท ซีทีออลดี จำกัด (มหาชน)	1,692,097.66	1,610,798.41
เงินสดรับจากหุ้นบริษัท น้ำตาลมิตรผล จำกัด	21,278.38	20,198.94

6

สภรณ์อ้อมทรัพย์สหภาพแรงงานรัฐวิสาหกิจการไฟฟ้านครหลวง จำกัด
งบกระแสเงินสด (ต่อ)
สำหรับปีสิ้นสุดวันที่ 31 ธันวาคม 2563

	ปี 2563	ปี 2562
	บาท	บาท
กระแสเงินสดจากกิจกรรมลงทุน (ต่อ)		
เงินสดรับจากหุ้นผู้ บมจ.ปูนซีเมนต์นครหลวง	141,243.65	134,319.14
เงินสดรับจากหุ้นผู้บริษัทบ้านปู จำกัด (มหาชน)	3,191,776.52	1,079,648.76
เงินสดรับจากการไถ่ถอนหุ้นผู้บริษัท ช.การช่าง จำกัด (มหาชน)	719,206.70	115,478,029.50
เงินสดรับจากหุ้นผู้บริษัท เจริญโภคภัณฑ์อาหาร จำกัด (มหาชน)	185,621.47	176,627.68
เงินสดรับจากหุ้นผู้บริษัท อินโดรามา เวนเจอร์ส จำกัด (มหาชน)	125,002.38	118,821.56
เงินสดรับจากหุ้นผู้บริษัท บริหารสินทรัพย์ กรุงเทพพาณิชย์ จำกัด (มหาชน)	305,525.91	291,705.02
เงินสดรับจากการไถ่ถอนหุ้นผู้บริษัท ปตท. จำกัด (มหาชน)	300,000,000.00	100,000,000.00
เงินสดรับจากการไถ่ถอนหุ้นผู้ บมจ. โทคอนอินดัสทรีคอนเน็คชั่น	50,000,000.00	0.00
เงินสดรับจากการเลิกกองทุนส่วนบุคคล	0.00	489,134,033.54
เงินสดรับเงินลงทุนกองทุนส่วนบุคคล	10,857,895,741.99	0.00
เงินสดรับเงินลงทุนในตราสารทุน	727,138,532.10	0.00
เงินสดสุทธิได้มาจาก (ใช้ไปใน) กิจกรรมลงทุน	(2,287,558,007.73)	(1,864,012,050.17)
กระแสเงินสดจากกิจกรรมจัดหาเงิน		
เงินสดรับจากเงินรับฝาก	8,729,945,918.91	12,979,773,296.68
เงินสดจ่ายคืนเงินรับฝาก	(6,913,719,190.35)	(11,305,159,987.10)
เงินสดรับจากเงินกู้ยืม - ตัวสัญญาใช้เงิน	8,553,823,088.92	7,200,813,730.12
เงินสดจ่ายชำระหนี้เงินกู้ยืม - ตัวสัญญาใช้เงิน	(9,153,823,088.92)	(6,600,813,730.12)
เงินสดจ่ายเงินปันผลและเงินดอกเบี้ย	(480,641,510.00)	(459,953,106.50)
เงินสดจ่ายโบนัสกรรมการและเจ้าหน้าที่	(10,564,785.00)	(10,045,175.00)
เงินสดจ่ายคืนทุนเรือนหุ้น	(193,711,374.91)	(156,648,986.62)
เงินสดรับจากทุนเรือนหุ้น	413,145,563.40	439,010,939.87
เงินสดจ่ายทุนส่งเสริมการศึกษา	(2,230,614.67)	(2,885,100.00)
เงินสดรับจากกองทุนเพื่อเสริมสร้างเสถียรภาพของสหกรณ์ - ส่วนของสหกรณ์	25,135,557.70	25,054,177.84

h

สหกรณ์ออมทรัพย์สหภาพแรงงานรัฐวิสาหกิจการไฟฟ้านครหลวง จำกัด
งบกระแสเงินสด (ต่อ)
สำหรับปีสิ้นสุดวันที่ 31 ธันวาคม 2563

	ปี 2563	ปี 2562
	บาท	บาท
กระแสเงินสดจากกิจกรรมจัดหาเงิน (ต่อ)		
เงินสดจ่ายทุนสาธารณะประโยชน์	(7,040,464.16)	(2,250,350.00)
เงินสดจ่ายทุนสะสมเพื่อขยายกิจการ	(193,040.00)	(1,090,799.25)
เงินสดจ่ายเงินบริจาคสมาคมฯ และมูลนิธิโรงพยาบาล	(1,700,000.00)	(1,500,000.00)
เงินสดจ่ายค่าบำรุงสันนิบาตสหกรณ์	(30,000.00)	(30,000.00)
เงินสดสุทธิได้มาจาก (ใช้ไป) ในกิจกรรมจัดหาเงิน	<u>958,396,060.92</u>	<u>2,124,274,909.92</u>
เงินสดสุทธิเพิ่มขึ้น (ลดลง)	<u>1,184,311,557.65</u>	<u>1,655,004,476.12</u>
เงินสด ณ วันต้นปี	<u>4,423,049,318.33</u>	<u>2,768,044,842.21</u>
เงินสด ณ วันสิ้นปี	<u><u>5,607,360,875.98</u></u>	<u><u>4,423,049,318.33</u></u>

b

สหกรณ์ออมทรัพย์สหภาพแรงงานรัฐวิสาหกิจการไฟฟ้านครหลวง จำกัด

หมายเหตุประกอบงบการเงิน

สำหรับปีสิ้นสุดวันที่ 31 ธันวาคม 2563

1. สรุปนโยบายการบัญชีที่สำคัญ

- 1.1 สหกรณ์ฯ บันทึกบัญชีโดยใช้เกณฑ์คงค้าง
- 1.2 สหกรณ์ฯ รับรู้รายได้ดอกเบี้ยตามเกณฑ์สัดส่วนของเวลา
- 1.3 ค่าเสื่อมราคาคำนวณโดยวิธีเส้นตรง ในอัตราที่กำหนดไว้ในระเบียบนายทะเบียนสหกรณ์ว่าด้วยการบัญชีของสหกรณ์ พ.ศ. 2542 สำหรับสินทรัพย์ที่ซื้อภายในวันที่ 20 พฤศจิกายน 2560 และระเบียบนายทะเบียนสหกรณ์ ว่าด้วยการบัญชีของสหกรณ์ พ.ศ. 2560 สำหรับสินทรัพย์ที่ซื้อตั้งแต่วันที่ 21 พฤศจิกายน 2560 และสหกรณ์ ถือใช้ระเบียบนายทะเบียนสหกรณ์ว่าด้วยการบัญชีของสหกรณ์และกลุ่มเกษตรกร พ.ศ. 2563 สำหรับสินทรัพย์ที่ซื้อตั้งแต่วันที่ 10 ตุลาคม 2563 เป็นต้นไป

1.4 ค่าซ่อมบำรุง ค่าซ่อมแซม รวมทั้งการซื้อมาเปลี่ยนแทนสำหรับสินทรัพย์รายการย่อยๆ ถือเป็นค่าใช้จ่ายหักจากรายได้ การต่อเติมหรือเพิ่มเติมอุปกรณ์รายการใหญ่ ถือเป็นราคาทุนของสินทรัพย์

1.5 กองทุนเพื่อเสริมสร้างเสถียรภาพของสหกรณ์ พ.ศ. 2559 (ตามมติที่ประชุมดำเนินการ ครั้งที่ 17/2559 ลว. 30 มิ.ย. 59) เริ่มถือปฏิบัติใช้ 1 กรกฎาคม 2559 และมติที่ประชุมดำเนินการ ครั้งที่ 25/2561 ลว. 30 พ.ย. 61 วัตถุประสงค์เพื่อช่วยเหลือสมาชิกผู้ค้าประกันเงินกู้โดยเงินกองทุนได้แบ่งออกเป็น 3 ส่วน

ส่วนที่ (1) ส่วนของสมาชิก - สมาชิกผู้กู้เงินจะต้องสมัครเข้าเป็นสมาชิกกองทุนฯ โดยจ่ายเงินสมทบทุนเข้าร่วมกองทุน อัตราร้อยละ 3.00 ของวงเงินกู้ตามสัญญาและมีเงื่อนไขว่า สหกรณ์ฯ จะจ่ายเงินให้เมื่อสมาชิกชำระหนี้ครบถ้วนตามสัญญา โดยไม่มีดอกเบี้ยให้

ส่วนที่ (2) ส่วนของสหกรณ์ฯ - ได้มาจากการจัดสรรหรือการบริจาคและจากการนำเงินไปบริหารจัดการ ตามกฎหมายสหกรณ์และจ่ายดอกเบี้ยในอัตราร้อยละ 4.25 และได้นำคืนเงินไปฝากไว้ที่สหกรณ์บริการพนักงานการไฟฟ้านครหลวง จำกัด ได้รับผลตอบแทนร้อยละ 3.00

ส่วนที่ (3) ส่วนของสมาชิก - สมาชิกผู้กู้เงินจะต้องสมัครเข้าเป็นสมาชิกกองทุน 3 โดยจ่ายเงินสมทบเข้าร่วมกองทุนในรูปแบบเงินฝากกองทุนผู้ค้า (เงินฝากออมทรัพย์) อัตราร้อยละ 7.00 ของวงเงินตามสัญญา และมีเงื่อนไขว่าสหกรณ์ฯ จะจ่ายเงินให้เมื่อสมาชิกชำระหนี้ครบถ้วนตามสัญญา โดยมีดอกเบี้ยจ่ายในอัตราเท่ากับดอกเบี้ยเงินฝากออมทรัพย์

1.6 เงินสดในงบกระแสเงินสด หมายถึง เงินสดในมือ เงินฝากธนาคารทุกประเภท รวมทั้งบัตรเครดิตที่ออกโดยธนาคาร และสถาบันการเงิน เงินฝากสหกรณ์อื่นทุกประเภท ทั้งนี้ ให้รวมถึงเงินฝากธนาคารและเงินฝากสหกรณ์อื่นที่นำไปเป็นหลักประกันหนี้ด้วย

b

สหกรณ์ออมทรัพย์สหภาพแรงงานรัฐวิสาหกิจการไฟฟ้านครหลวง จำกัด

หมายเหตุประกอบงบการเงิน (ต่อ)

สำหรับปีสิ้นสุดวันที่ 31 ธันวาคม 2563

1. สรุปนโยบายการบัญชีที่สำคัญ (ต่อ)

1.7 เงินลงทุนระยะสั้นและเงินลงทุนระยะยาว ที่เป็นเงินลงทุนในหลักทรัพย์ที่ไม่อยู่ในความต้องการของตลาดสหกรณ์ฯ บันทึกรับซื้อด้วยราคาทุน เงินลงทุนในตราสารหนี้ที่จะถือจนครบกำหนดชำระแสดงด้วยราคาทุนตัดจำหน่าย และตัดจำหน่ายโดยวิธีอัตราดอกเบี้ยที่แท้จริง หรืออัตราอื่นที่ให้ผลไม่แตกต่างอย่างมีสาระสำคัญสำหรับเงินลงทุนระยะสั้น และเงินลงทุนระยะยาวที่เป็นเงินลงทุนในหลักทรัพย์ที่อยู่ในความต้องการของตลาดเป็นเงินลงทุนในหลักทรัพย์เพื่อขาย และแสดงด้วยมูลค่า ยุติธรรมทั้งนี้สหกรณ์ฯ รับรู้การเปลี่ยนแปลงมูลค่าของเงินลงทุนเป็นกำไร (ขาดทุน) จากเงินลงทุนที่ยังไม่เกิดขึ้น โดยแสดงเป็นรายการแยกต่างหากในส่วนทุนของสหกรณ์ฯ และจะรับรู้เป็นรายได้หรือ ค่าใช้จ่ายในงบกำไรขาดทุน เมื่อสหกรณ์ฯ ได้จำหน่ายเงินลงทุนนั้น

1.8 สิทธิการใช้ประโยชน์ในอาคารตัดจ่ายโดยวิธีเส้นตรงอายุการใช้งาน 30 ปี และค่าพัฒนาระบบโปรแกรมรูดตัดจ่าย ตัดจ่ายเป็นรายปี ระยะเวลา 5 - 10 ปี

1.9 ค่าตกแต่งสำนักงานรูดตัดจ่าย ค่าระบบติดตั้ง โทรศัพท์รูดตัดจ่าย ตัดจ่ายเป็นรายปี ระยะเวลา 5 ปี

1.10 สหกรณ์ฯ ระบุการรับรู้รายได้ที่เกิดจากดอกเบี้ยเงินให้กู้ของลูกหนี้ที่ไม่ก่อให้เกิดรายได้ ตามเกณฑ์คงค้าง ซึ่งหาก สหกรณ์ฯ รับรู้ดอกเบี้ยเงินให้กู้ของลูกหนี้ดังกล่าวแล้วจะทำให้สหกรณ์ฯ มีกำไรสุทธิประจำปีเป็นจำนวนดังนี้

กำไรสุทธิประจำปี	744,333,983.05	บาท
<u>บวก</u> ดอกเบี้ยที่ไม่รับรู้เป็นรายได้	18,002,037.34	บาท
กำไรสุทธิ(หากรับรู้ดอกเบี้ยเงินกู้ของลูกหนี้ที่ไม่ก่อให้เกิดรายได้)	<u>762,336,020.39</u>	บาท

1.11 สหกรณ์ฯ ได้ตั้งค่าเผื่อนี้สงสัยจะสูญตามหลักเกณฑ์ที่กำหนดไว้ในระเบียบนายทะเบียนสหกรณ์ฯ ว่าด้วย การจัดชั้น ลูกหนี้เงินกู้และการเผื่อนี้สงสัยจะสูญ พ.ศ. 2544 และถือใช้ระเบียบดังกล่าวเท่าที่ไม่ขัดหรือแย้งกับระเบียบนายทะเบียน สหกรณ์ฯ ว่าด้วยการบัญชีของสหกรณ์และกลุ่มเกษตรกร พ.ศ. 2563 และประกาศนายทะเบียนสหกรณ์ฯ เรื่องการประมาณการ ค่าเผื่อนี้สงสัยจะสูญ ตามระเบียบนายทะเบียนสหกรณ์ฯ ว่าด้วย การบัญชีของสหกรณ์และกลุ่มเกษตรกร พ.ศ. 2563 ลงวันที่ 12 มกราคม พ.ศ. 2564 จนกว่ากฎกระทรวงการจัดชั้นสินทรัพย์และการกับเงินสำรองจะมีผลบังคับใช้ และขอให้เข้าใจว่า เป็นเพียงประมาณการทางบัญชีเท่านั้น ยังมิได้มีการตัดสูญหรือทำให้สิทธิเรียกร้องตามกฎหมายของสหกรณ์ฯ ด้อยไปแต่อย่างใด หากจะมีการตัดลูกหนี้เป็นสูญต้องได้รับอนุมัติจากที่ประชุมใหญ่ก่อนจึงจะกระทำได้

1.12 ตามมติที่ประชุมใหญ่สามัญประจำปี 2563 ครั้งที่ 42/2563 เมื่อวันที่ 20 กุมภาพันธ์ 2563 ที่ประชุมมีมติเป็นเอกฉันท์ อนุมัติให้ตัดจำหน่ายหนี้สูญลูกหนี้จำนวน 2 ราย ออกจากบัญชี จำนวน 505,179.81 บาท ทั้งนี้ฝ่ายจัดการได้พิจารณา ลูกหนี้ดังกล่าว ตามที่กล่าวมาข้างต้น คาดว่าสหกรณ์ฯ ไม่สามารถเรียกเก็บหนี้จากลูกหนี้ได้เป็นที่แน่นอนแล้ว โดยสหกรณ์ฯ ได้ถือปฏิบัติตามตามระเบียบนายทะเบียนสหกรณ์ฯ ว่าด้วยการตัดจำหน่ายหนี้สูญจากบัญชีลูกหนี้ ของสหกรณ์ฯ และกลุ่มเกษตรกร พ.ศ. 2546

b

สหกรณ์ออมทรัพย์สหภาพแรงงานรัฐวิสาหกิจการไฟฟ้านครหลวง จำกัด
 หมายเหตุประกอบงบการเงิน (ต่อ)
 สำหรับปีสิ้นสุดวันที่ 31 ธันวาคม 2563

1. สรุปนโยบายการบัญชีที่สำคัญ (ต่อ)

1.13 ที่ดินและสิ่งปลูกสร้างแทนการชำระหนี้รอขายที่ได้รับตั้งแต่ปี 2563 เป็นต้นไป วัตถุประสงค์ด้วยราคาประเมินก่อนการรับชำระหนี้และรับรู้ส่วนเกินมูลค่าที่ดินแทนการชำระหนี้รอขายไว้ในส่วนทุนของสหกรณ์ ทั้งนี้เป็นไปตามระเบียบนายทะเบียนสหกรณ์ ว่าด้วยการบัญชีของสหกรณ์และกลุ่มเกษตรกร พ.ศ. 2563

1.14 เพื่อประโยชน์ในการอ่านงบการเงิน สหกรณ์ฯ ได้จัดประเภทบัญชีบางรายการในงบการเงิน สำหรับปีสิ้นสุดวันที่ 31 ธันวาคม 2562 ใหม่ เพื่อให้สอดคล้องกับการแสดงรายการในงบการเงิน สำหรับปีสิ้นสุดวันที่ 31 ธันวาคม 2563 ซึ่งไม่มีผลกระทบต่อกำไรสุทธิหรือส่วนของผู้ถือหุ้นสหกรณ์ฯ

2. เงินสดและเงินฝากธนาคาร ประกอบด้วย

	ปี 2563	ปี 2562
	บาท	บาท
เงินสด	2,480,400.00	2,480,400.00
เงินฝากธนาคาร		
เงินฝากกระแสรายวัน	3,177,333.03	800,049.16
เงินฝากออมทรัพย์	444,232,503.40	199,364,127.22
บัตรเงินฝาก	800,531,640.62	180,000,000.00
เงินฝากธนาคาร - กองทุนส่วนบุคคล		
กองทุนส่วนบุคคล - บลจ.กรุงไทย (KTAM)	441,194,041.60	12,560,339.96
กองทุนส่วนบุคคล - บลจ.ยูโอบี (UOBAM)	626,549,480.68	399,356,950.39
กองทุนส่วนบุคคล - บลจ.ไทยพาณิชย์ (SCB)	32,203,509.15	163,375,159.99
กองทุนส่วนบุคคล - บลจ.แลนด์ แอนด์ เฮ้าส์ (L&H)	127,672,087.87	8,777,537.40
กองทุนส่วนบุคคล - บลจ.วorrณ (ONE)	28,910,909.24	1,596,111.46
รวมเงินสดและเงินฝากธนาคาร	2,506,951,905.59	968,310,675.58

b

สหกรณ์ออมทรัพย์สหภาพแรงงานรัฐวิสาหกิจการไฟฟ้านครหลวง จำกัด

หมายเหตุประกอบงบการเงิน (ต่อ)

สำหรับปีสิ้นสุดวันที่ 31 ธันวาคม 2563

2. เงินสดและเงินฝากธนาคาร ประกอบด้วย (ต่อ)

ข้อมูลพื้นฐาน

ในปี 2563 สหกรณ์ฯ มีวงเงินเบิกเกินบัญชีจากธนาคารต่างๆ ดังนี้

1. ธนาคารไทยพาณิชย์ จำกัด (มหาชน) สาขาศรีเพชร จำนวน 10 ล้านบาท อัตราดอกเบี้ยเท่ากับ 6.870 % ต่อปี
 2. ธนาคารกรุงไทย จำกัด (มหาชน) สาขาสามยอดและสาขาเพลินจิต จำนวน 20 ล้านบาท และ 4 ล้านบาท ตามลำดับ อัตราดอกเบี้ยเท่ากับ 7.120 % ต่อปี
 3. ธนาคารกรุงศรีอยุธยา จำกัด (มหาชน) สาขาพารุดี จำนวน 5 ล้านบาท อัตราดอกเบี้ยเท่ากับ 7.200% ต่อปี
- วงเงินเบิกเกินบัญชีเงินรวม 39 ล้านบาท มีการค้ำประกันตามที่กล่าวในหมายเหตุ 11

3. เงินฝากสหกรณ์อื่น ประกอบด้วย

	<u>ปี 2563</u>	<u>ปี 2562</u>
	<u>บาท</u>	<u>บาท</u>
เงินฝากชุมนุมสหกรณ์ออมทรัพย์แห่งประเทศไทย จำกัด	2,500,000,000.00	2,800,000,000.00
เงินฝากสหกรณ์บริการพนักงานการไฟฟ้านครหลวง จำกัด	170,000,000.00	190,000,000.00
เงินฝากสหกรณ์ออมทรัพย์สาธารณสุขจังหวัดขอนแก่น จำกัด	429,367,325.86	463,710,575.34
เงินฝากชุมนุมสหกรณ์กรุงเทพ จำกัด	1,041,644.53	1,028,067.41
รวมเงินฝากสหกรณ์อื่น	3,100,408,970.39	3,454,738,642.75

ณ วันที่ 31 ธันวาคม 2563 เงินฝากสหกรณ์อื่น ประกอบด้วย เงินฝากประเภทออมทรัพย์ จำนวน 1,041,644.53 บาท เงินฝากประเภทออมทรัพย์พิเศษ จำนวน 599,367,325.86 บาท และเงินฝากประเภทฝากประจำ จำนวน 2,500,000,000.00 บาท

h

สหกรณ์ออมทรัพย์สหภาพแรงงานรัฐวิสาหกิจการไฟฟ้านครหลวง จำกัด

หมายเหตุประกอบงบการเงิน (ต่อ)

สำหรับปีสิ้นสุดวันที่ 31 ธันวาคม 2563

4. เงินลงทุน ประกอบด้วย

	ปี 2563		ปี 2562	
	บาท		บาท	
	มูลค่ายุติธรรม	ราคาทุน/ ราคาทุนตัดจำหน่าย	มูลค่ายุติธรรม	ราคาทุน/ ราคาทุนตัดจำหน่าย
เงินลงทุนระยะสั้น				
เงินลงทุนที่อยู่ในความต้องการของตลาด และไม่ตั้งใจจะถือจนครบกำหนด (เงินลงทุนในหลักทรัพย์ซื้อขาย)				
โดย บริษัทหลักทรัพย์ทิววนต้า (ประเทศไทย) จำกัด ประกอบด้วย				
หุ้นสามัญ - บริษัท ปตท.จำกัด (มหาชน)	72,250,000.00	60,237,697.19	0.00	0.00
หุ้นสามัญ - บริษัท ท่าอากาศยานไทย จำกัด (มหาชน)	24,900,000.00	24,628,194.50	0.00	0.00
รวม	97,150,000.00	84,865,891.69	0.00	0.00
บวก (หัก) ค่าเผื่อการปรับมูลค่าเงินลงทุน โดย บมจ.				
ทิววนต้า (ประเทศไทย)	0.00	12,284,108.31	0.00	0.00
รวม	97,150,000.00	97,150,000.00	0.00	0.00
โดย บมจ.หลักทรัพย์จัดการกองทุนกรุงไทย ประกอบด้วย				
หุ้นสามัญ - บริษัท การบินไทย จำกัด (มหาชน)	0.00	0.00	1,368,630.00	2,806,927.14
หุ้นสามัญ - ธนาคารกรุงไทย จำกัด (มหาชน)	112,414,140.00	187,262,295.22	166,089,360.00	187,262,295.22
หุ้นสามัญ - บริษัท ท่าอากาศยานไทย จำกัด (มหาชน)	44,371,800.00	44,553,350.16	0.00	0.00
หุ้นสามัญ - บริษัท ปตท.จำกัด (มหาชน)	655,596,500.00	725,431,573.07	405,754,800.00	446,485,358.47
หุ้นสามัญ - บริษัท ปตท.สำรวจและผลิตปิโตรเลียม จำกัด (มหาชน)	208,466,850.00	269,838,735.29	354,302,100.00	376,637,514.44
รวม	1,020,849,290.00	1,227,085,953.74	927,514,890.00	1,013,192,095.27
บวก (หัก) ค่าเผื่อการปรับมูลค่าเงินลงทุน โดย				
บมจ.หลักทรัพย์จัดการกองทุนกรุงไทย		(206,236,663.74)	0.00	(85,677,205.27)
รวม	1,020,849,290.00	1,020,849,290.00	927,514,890.00	927,514,890.00
โดย บมจ.หลักทรัพย์จัดการกองทุน ยูโอบี (ประเทศไทย) ประกอบด้วย				
หุ้นสามัญ - ธนาคารกรุงไทย จำกัด (มหาชน)	235,254,510.00	327,460,578.65	237,991,880.00	241,922,099.54
หุ้นสามัญ - บริษัท ท่าอากาศยานไทย จำกัด (มหาชน)	398,424,900.00	412,181,420.18	104,714,775.00	105,079,789.64
หุ้นสามัญ - บริษัท ปตท.จำกัด (มหาชน)	75,050,750.00	72,779,220.18	325,560,400.00	360,753,579.95
หุ้นสามัญ - บริษัท ปตท.สำรวจและผลิตปิโตรเลียม จำกัด (มหาชน)	272,014,950.00	296,802,309.01	61,552,800.00	61,043,537.42
หุ้นกู้ - บริษัท อีซี บาย จำกัด (มหาชน)	302,936.69	299,966.68	304,382.41	299,966.68
รวม	981,048,046.69	1,109,523,494.70	730,124,237.41	769,098,973.23
บวก (หัก) ค่าเผื่อการปรับมูลค่าเงินลงทุน โดย				
บมจ.หลักทรัพย์จัดการกองทุน ยูโอบี (ประเทศไทย)	0.00	(128,475,448.01)	0.00	(38,974,735.82)
รวม	981,048,046.69	981,048,046.69	730,124,237.41	730,124,237.41

สหกรณ์ออมทรัพย์สหภาพแรงงานรัฐวิสาหกิจการไฟฟ้านครหลวง จำกัด
หมายเหตุประกอบงบการเงิน (ต่อ)
สำหรับปีสิ้นสุดวันที่ 31 ธันวาคม 2563

4. เงินลงทุน ประกอบด้วย (ต่อ)

	ปี 2563		ปี 2562	
	บาท		บาท	
	มูลค่ายุติธรรม	ราคาทุน/ ราคาทุนตัดจำหน่าย	มูลค่ายุติธรรม	ราคาทุน/ ราคาทุนตัดจำหน่าย
เงินลงทุนระยะสั้น (ต่อ)				
เงินลงทุนที่อยู่ในความต้องการของตลาด และไม่ตั้งใจจะถือจนครบกำหนด (เงินลงทุนในหลักทรัพย์ซื้อขาย) (ต่อ)				
โดย บมจ.หลักทรัพย์จัดการกองทุน ไทยพาณิชย์ ประกอบด้วย				
หุ้นสามัญ - ธนาคารกรุงไทย จำกัด (มหาชน)	61,959,090.00	83,580,440.07	39,442,000.00	46,194,033.77
หุ้นสามัญ - บริษัท ท่าอากาศยานไทย จำกัด (มหาชน)	156,303,525.00	160,799,058.82	45,084,600.00	42,051,542.68
หุ้นสามัญ - บริษัท ปตท.จำกัด (มหาชน)	458,876,750.00	439,631,211.38	139,207,200.00	145,168,046.07
หุ้นสามัญ - บริษัท ปตท.สำรวจและผลิตปิโตรเลียม จำกัด (มหาชน)	225,955,350.00	245,714,802.61	121,798,350.00	125,303,616.84
รวม	903,094,715.00	929,725,512.88	345,532,150.00	358,717,239.36
บวก (หัก) ค่าเผื่อการปรับมูลค่าเงินลงทุน โดย				
บมจ.หลักทรัพย์จัดการกองทุน ไทยพาณิชย์	0.00	(26,630,797.88)	0.00	(13,185,089.36)
รวม	903,094,715.00	903,094,715.00	345,532,150.00	345,532,150.00
โดย บมจ.หลักทรัพย์จัดการกองทุน แอสต์ แอนด์ เอ็มซี จำกัด ประกอบด้วย				
หุ้นสามัญ - ธนาคารกรุงไทย จำกัด (มหาชน)	75,509,970.00	106,781,564.61	78,762,640.00	81,730,693.74
หุ้นสามัญ - บริษัท ท่าอากาศยานไทย จำกัด (มหาชน)	134,516,025.00	158,446,976.20	90,406,800.00	93,209,495.31
หุ้นสามัญ - บริษัท ปตท.จำกัด (มหาชน)	387,162,250.00	391,778,048.23	143,070,400.00	148,334,605.27
หุ้นสามัญ - บริษัท ปตท.สำรวจและผลิตปิโตรเลียม จำกัด (มหาชน)	11,701,575.00	11,981,248.06	52,850,250.00	51,820,120.71
พันธบัตรธนาคารแห่งประเทศไทย	204,959,838.40	204,959,838.40	134,757,629.55	134,750,809.60
รวม	813,849,658.40	873,947,675.50	499,847,719.55	509,845,724.63
บวก (หัก) ค่าเผื่อการปรับมูลค่าเงินลงทุน โดย				
บมจ.หลักทรัพย์จัดการกองทุน แอสต์ แอนด์ เอ็มซี	0.00	(60,098,017.10)	0.00	(9,998,005.08)
รวม	813,849,658.40	813,849,658.40	499,847,719.55	499,847,719.55
โดย บมจ.หลักทรัพย์จัดการกองทุน วรวัฒน์ ประกอบด้วย				
หุ้นสามัญ - ธนาคารกรุงไทย จำกัด (มหาชน)	82,621,740.00	118,133,817.56	88,909,320.00	95,797,598.59
หุ้นสามัญ - บริษัท ท่าอากาศยานไทย จำกัด (มหาชน)	112,523,100.00	117,060,424.63	18,918,900.00	19,420,051.35
หุ้นสามัญ - บริษัท ปตท.จำกัด (มหาชน)	290,666,000.00	297,004,212.91	174,323,600.00	185,997,632.85
หุ้นสามัญ - บริษัท ปตท.สำรวจและผลิตปิโตรเลียม จำกัด (มหาชน)	82,372,800.00	83,053,899.20	121,935,300.00	123,538,379.92

b

สหกรณ์ออมทรัพย์สหภาพแรงงานรัฐวิสาหกิจการไฟฟ้านครหลวง จำกัด
 หมายเหตุประกอบงบการเงิน (ต่อ)
 สำหรับปีสิ้นสุดวันที่ 31 ธันวาคม 2563

4. เงินลงทุน ประกอบด้วย (ต่อ)

	ปี 2563		ปี 2562	
	บาท		บาท	
	มูลค่ายุติธรรม	ราคาทุน/ ราคาทุนตัดจำหน่าย	มูลค่ายุติธรรม	ราคาทุน/ ราคาทุนตัดจำหน่าย
เงินลงทุนระยะสั้น (ต่อ)				
เงินลงทุนที่อยู่ในความต้องการของตลาด และไม่ตั้งใจจะถือจนครบกำหนด (เงินลงทุนในหลักทรัพย์ซื้อขาย) (ต่อ)				
โดย บมจ. หลักทรัพย์จัดการกองทุน วรณ ประกอบด้วย (ต่อ)				
พันธบัตรธนาคารแห่งประเทศไทย	262,943,357.90	262,927,388.05	6,993,471.11	6,993,379.51
หุ้นกู้ - บริษัท บีทีเอส กรุ๊ป โฮลดิ้งส์ จำกัด (มหาชน)	3,050,888.88	3,000,000.00	13,089,738.74	13,004,521.10
หุ้นกู้ - บริษัท ข.การช่าง จำกัด (มหาชน)	5,071,774.85	5,000,000.00	5,115,076.70	5,000,000.00
หุ้นกู้ - บริษัท พลังงานบริสุทธิ์ จำกัด (มหาชน)	4,056,724.56	4,000,000.00	4,054,651.04	4,000,000.00
หุ้นกู้ - บริษัท น้ำตาลขอนแก่น จำกัด (มหาชน)	9,776,474.90	10,000,000.00	10,072,231.10	10,000,000.00
หุ้นกู้ - บริษัท แอส.พี.เอ็น.ดีเวลอปเมนท์ จำกัด (มหาชน)	0.00	0.00	6,135,411.20	6,074,597.58
หุ้นกู้ - บริษัท เงินดีลส์ จำกัด	5,043,833.60	5,000,000.00	5,053,677.00	5,000,000.00
หุ้นกู้ - บริษัท ภัทรวณิช จำกัด (มหาชน)	0.00	0.00	10,079,064.20	10,031,577.00
หุ้นกู้ - บริษัท พุกกษา โฮลดิ้ง จำกัด (มหาชน)	12,040,621.56	12,010,469.64	5,030,867.05	4,990,811.60
หุ้นกู้ - บริษัท ดับบลิวเอชเอ อินดิคทรีออส ดีเวลอปเมนท์ จำกัด (มหาชน)	5,035,546.60	5,000,000.00	20,107,051.40	20,002,674.33
หุ้นกู้ - บริษัท ดับบลิวเอชเอ ยูทิลิตี้ส์ แอนด์ พาวเวอร์ จำกัด	0.00	0.00	5,029,845.25	4,987,528.20
หุ้นกู้ - บริษัท ดีแทค ไคโรเน็ค จำกัด	6,127,518.60	6,000,000.00	0.00	0.00
หุ้นกู้ - บริษัท เบอร์ลี อุกเกอร์ จำกัด (มหาชน)	14,273,868.69	14,110,386.03	0.00	0.00
หุ้นกู้ - ธนาคารกรุงศรีอยุธยา จำกัด (มหาชน)	10,009,396.60	10,002,689.30	0.00	0.00
หุ้นกู้ - บริษัท ทางด่วนและรถไฟฟ้ากรุงเทพ จำกัด (มหาชน)	2,014,325.22	2,006,394.64	0.00	0.00
หุ้นกู้ - บริษัท บัตรกรุงไทย จำกัด (มหาชน)	4,059,142.40	4,015,288.64	0.00	0.00
รวม	911,687,114.36	958,324,970.60	494,848,204.79	514,838,752.03
บวก (หัก) ค่าเผื่อการปรับมูลค่าเงินลงทุน โดย				
บมจ.บมจ. หลักทรัพย์จัดการกองทุน วรณ		(46,637,856.24)	0.00	(19,990,547.24)
รวม	911,687,114.36	911,687,114.36	494,848,204.79	494,848,204.79
พันธบัตรธนาคารแห่งประเทศไทย	0.00	0.00	99,993,690.00	99,937,573.00
หุ้นกู้บริษัท ปตท. จำกัด (มหาชน)	0.00	0.00	308,308,491.00	300,000,000.00
หุ้นกู้บริษัท ไทคอน อินดิคทรีออส คอนเน็คชั่น จำกัด (มหาชน)	40,669,982.40	40,000,000.00	50,514,216.00	50,000,000.00

สหกรณ์ออมทรัพย์สหภาพแรงงานรัฐวิสาหกิจการไฟฟ้านครหลวง จำกัด
 หมายเหตุประกอบงบการเงิน (ต่อ)
 สำหรับปีสิ้นสุดวันที่ 31 ธันวาคม 2563

4. เงินลงทุน ประกอบด้วย (ต่อ)

	ปี 2563		ปี 2562	
	บาท		บาท	
	มูลค่ายุติธรรม	ราคาทุน/ ราคาทุนตัดจำหน่าย	มูลค่ายุติธรรม	ราคาทุน/ ราคาทุนตัดจำหน่าย
เงินลงทุนระยะสั้น (ต่อ)				
เงินลงทุนที่อยู่ในความต้องการของตลาด และไม่ตั้งใจจะถือจนครบกำหนด (เงินลงทุนในหลักทรัพย์ซื้อขาย) (ต่อ)				
หุ้นกู้บริษัท พีทีที โกลบอล เคมิคอล จำกัด (มหาชน)	15,279,766.50	15,000,000.00	0.00	0.00
หุ้นกู้บริษัท ไออาร์พีซี จำกัด (มหาชน)	40,515,710.80	40,000,000.00	0.00	0.00
รวม	96,465,459.70	95,000,000.00	458,816,397.00	449,937,573.00
รวม ค่าเผื่อการปรับมูลค่าเงินลงทุน	0.00	1,465,459.70	0.00	8,878,824.00
รวม	96,465,459.70	96,465,459.70	458,816,397.00	458,816,397.00
รวมเงินลงทุนระยะสั้นที่อยู่ในความต้องการของตลาด		4,824,144,284.15		3,456,683,598.75
เงินลงทุนระยะยาว				
เงินลงทุนที่อยู่ในความต้องการของตลาด และไม่ตั้งใจจะถือจนครบกำหนด (เงินลงทุนในหลักทรัพย์ซื้อขาย)				
พันธบัตรของกรมทรัพย์สินทางราชการ	17,359,566.96	16,000,000.00	17,605,011.20	16,000,000.00
พันธบัตรของบรรษัทตลาดรองสินเชื่อที่อยู่อาศัย	105,044,757.00	100,000,000.00	103,616,330.00	100,000,000.00
หุ้นกู้บริษัท การบินไทย จำกัด (มหาชน)	0.00	0.00	653,103,761.80	621,572,593.42
หุ้นกู้บริษัท ขนรชชช จำกัด (มหาชน)	265,761,684.50	250,000,000.00	272,201,814.00	250,000,000.00
หุ้นกู้บริษัท ซีพี ออลล์ จำกัด (มหาชน)	1,066,544,457.25	991,676,113.52	1,089,991,528.95	993,368,211.18
หุ้นกู้บริษัท เจริญโภคภัณฑ์อาหาร จำกัด (มหาชน)	97,011,813.60	91,408,973.94	99,443,996.70	91,594,595.41
หุ้นกู้บริษัท บ้านปู จำกัด (มหาชน)	881,128,683.60	870,903,590.21	705,954,809.35	654,158,892.73
หุ้นกู้บริษัท ไทคอน อินดิคเทรียล คอนเน็คชั่น จำกัด (มหาชน)	0.00	0.00	41,745,235.60	40,000,000.00
หุ้นกู้บริษัท พีทีที โกลบอล เคมิคอล จำกัด (มหาชน)	0.00	0.00	15,640,475.40	15,000,000.00
หุ้นกู้บริษัท ไออาร์พีซี จำกัด (มหาชน)	0.00	0.00	41,674,748.00	40,000,000.00
หุ้นกู้บริษัท อินโดรามา เวนเจอร์ส จำกัด (มหาชน)	514,663,256.80	481,066,633.72	521,015,811.60	481,191,636.10
หุ้นกู้ บริษัท ซีพีเอฟ (ประเทศไทย) จำกัด (มหาชน)	410,979,839.00	400,000,000.00	213,094,182.00	200,000,000.00
หุ้นกู้ บริษัท ทางด่วนและรถไฟฟ้ากรุงเทพ จำกัด (มหาชน)	159,591,565.50	150,000,000.00	164,244,843.00	150,000,000.00
หุ้นกู้ บริษัท ระบบขนส่งมวลชนกรุงเทพ จำกัด (มหาชน)	485,932,186.90	470,000,000.00	483,959,441.80	470,000,000.00
หุ้นกู้ บริษัท บัตรกรุงไทย จำกัด (มหาชน)	956,576,473.00	900,000,000.00	978,466,668.00	900,000,000.00
หุ้นกู้ บริษัท เบอร์รี่บุคเกอร์ จำกัด (มหาชน)	187,747,288.55	175,000,000.00	185,187,549.95	175,000,000.00
หุ้นกู้ บริษัทบริหารสินทรัพย์กรุงเทพพาณิชย์ จำกัด (มหาชน)	304,004,376.40	302,278,083.24	312,474,534.70	302,583,609.15

สหกรณ์ออมทรัพย์สหภาพแรงงานรัฐวิสาหกิจรถไฟฟ้ามหานคร จำกัด
หมายเหตุประกอบงบการเงิน (ต่อ)
สำหรับปีสิ้นสุดวันที่ 31 ธันวาคม 2563

4. เงินลงทุน ประกอบด้วย (ต่อ)

	ปี 2563		ปี 2562	
	บาท		บาท	
	มูลค่ายุติธรรม	ราคาทุน/ ราคาทุนตัดจำหน่าย	มูลค่ายุติธรรม	ราคาทุน/ ราคาทุนตัดจำหน่าย
เงินลงทุนระยะยาว (ต่อ)				
เงินลงทุนที่อยู่ในความต้องการของตลาด และไม่ตั้งใจจะถือจนครบกำหนด (เงินลงทุนในหลักทรัพย์ซื้อขาย) (ต่อ)				
หุ้นผู้ บริษัท น้ำตาลมิตรผล จำกัด	80,834,851.60	75,202,571.68	84,542,308.30	75,223,850.06
หุ้นผู้บริษัท อมตะ บี กริมทาวเวอร์ จำกัด (มหาชน)	22,236,297.60	20,000,000.00	23,405,790.00	20,000,000.00
หุ้นผู้บริษัท ทีแอนด์ เทคโนโลยี จำกัด (มหาชน)	108,719,120.00	100,000,000.00	109,444,817.00	100,000,000.00
หุ้นผู้บริษัท ปูนซิเมนต์นครหลวง จำกัด (มหาชน)	281,156,727.20	256,066,353.48	287,533,206.60	256,207,597.13
หุ้นผู้บริษัท ข.การช่าง จำกัด (มหาชน)	230,700,393.40	229,443,595.51	20,224,928.00	20,184,811.21
หุ้นผู้ บมจ. โบนอร์ อินเทอร์เน็ต จำกัด (มหาชน)	103,727,955.00	100,000,000.00	111,115,608.00	100,000,000.00
หุ้นผู้ บมจ. บีทีเอส กรุ๊ป โฮลดิ้งส์ จำกัด (มหาชน)	9,976,625.50	10,000,000.00	0.00	0.00
หุ้นผู้ บี.เอส.เอ็ม.ซี. โซลูชั่น จำกัด	25,295,144.50	25,000,000.00	0.00	0.00
หุ้นผู้ บมจ. ซีที พาวเวอร์ จำกัด (มหาชน)	50,681,220.00	50,000,000.00	0.00	0.00
รวม	6,365,674,283.86	6,064,045,915.30	6,535,687,399.95	6,072,085,796.39
บวก ค่าเผื่อการปรับมูลค่าเงินลงทุน	0.00	301,628,368.56	0.00	463,601,603.56
รวมเงินลงทุนระยะยาวที่อยู่ในความต้องการของตลาด	6,365,674,283.86	6,365,674,283.86	6,535,687,399.95	6,535,687,399.95
เงินลงทุนที่ไม่อยู่ในความต้องการของตลาด				
หุ้นชุมนุมสหกรณ์ออมทรัพย์แห่งประเทศไทย จำกัด		570,000,000.00		570,000,000.00
หุ้นชุมนุมสหกรณ์กรุงเทพ จำกัด		21,000,000.00		11,000,000.00
หุ้นสามัญบริษัท สหประกันชีวิต จำกัด (มหาชน)		200,000.00		200,000.00
หุ้นสามัญบริษัท นมไทย - เคนมาร์ค จำกัด		100,000.00		100,000.00
รวมเงินลงทุนระยะยาวที่ไม่อยู่ในความต้องการของตลาด		591,300,000.00		581,300,000.00
เงินลงทุนในตราสารหนี้ที่ถึงใจจะถือจนครบกำหนด				
หุ้นผู้บริษัท การบินไทย จำกัด (มหาชน)		620,907,324.48		0.00
รวมเงินลงทุน		620,907,324.48		0.00
รวมเงินลงทุนระยะยาว		7,577,881,608.34		7,116,987,399.95
รวมเงินลงทุน		12,402,025,892.49		10,573,670,998.70

6

สหกรณ์ออมทรัพย์สหภาพแรงงานรัฐวิสาหกิจการไฟฟ้านครหลวง จำกัด
หมายเหตุประกอบงบการเงิน (ต่อ)
สำหรับปีสิ้นสุดวันที่ 31 ธันวาคม 2563

4. เงินลงทุน ประกอบด้วย (ต่อ)

เงินลงทุนในหุ้นสามัญของ บริษัท นมไทย-เดนมาร์ก จำกัด จำนวน 100,000.00 บาท ได้จดทะเบียนเลิกบริษัท ซึ่งนายทะเบียนได้รับจดทะเบียนไว้แล้วเมื่อวันที่ 22 มีนาคม 2545 และในขณะนี้ยังไม่ได้ชำระบัญชีบริษัทจำกัด

โดยรวมเงินลงทุนดังกล่าวเป็นไปตามมาตรา 62 แห่งพระราชบัญญัติสหกรณ์ พ.ศ. 2542 ที่แก้ไขเพิ่มเติม พ.ศ. 2562 และประกาศคณะกรรมการพัฒนาการสหกรณ์แห่งชาติ เรื่อง ข้อกำหนดการฝากหรือการลงทุนอย่างอื่นของสหกรณ์ พ.ศ. 2563

ในระหว่างปีสหกรณ์ฯ ได้เปลี่ยนแปลงวัตถุประสงค์ในการถือครองหุ้นผู้ระยยะยาว บริษัท การบินไทย จำกัด (มหาชน) ที่สหกรณ์ลงทุนด้วยตนเอง จากเดิม หุ้นกู้บริษัท การบินไทย จำกัด (มหาชน) ไม่ตั้งใจจะถือจนครบกำหนด (เงินลงทุนในหลักทรัพย์เพื่อขาย) เป็นหุ้นกู้บริษัท การบินไทย จำกัด (มหาชน) ที่ตั้งใจจะถือจนครบกำหนดและวัตถุประสงค์ผู้ด้วยราคาหุ้นตัดจำหน่าย และในวาระปีบัญชี 2563 สหกรณ์จะจัดการรับรู้อยู่ได้คือเก็บเงินจากหุ้นกู้บริษัท การบินไทย จำกัด (มหาชน) ตามหนังสือกรมตรวจบัญชี สหกรณ์ ที่ กบ 0404/ว 43 เรื่อง วัตถุประสงค์ทางบัญชีกรณีสหกรณ์ นำเงินไปลงทุนในหุ้นบริษัท การบินไทย จำกัด (มหาชน) ลงวันที่ 1 กรกฎาคม 2563 และระเบียบนายทะเบียนสหกรณ์ ว่าด้วยการบัญชีของสหกรณ์ พ.ศ. 2563 สำหรับเงินลงทุนดังกล่าว

ณ วันที่ 31 ธันวาคม 2563 บริษัท การบินไทย จำกัด (มหาชน) กำลังเข้าสู่กระบวนการฟื้นฟูกิจการ โดยศาลล้มละลายกลาง ได้มีคำสั่งรับขอฟื้นฟูกิจการแล้ว เบื้องจากบริษัท การบินไทย จำกัด (มหาชน) ประสบปัญหาขาดทุนมาตั้งแต่ปีงบประมาณ 2558 บัณฑิตรับสั่งฟื้นตัวทำให้ขาดสภาพคล่องทางการเงิน การเข้าสู่กระบวนการฟื้นฟูกิจการดังกล่าว ทำให้บริษัท การบินไทย จำกัด (มหาชน) อยู่ในสภาวะการล้มพัทธชำระหนี้ และสหกรณ์ฯ อยู่ระหว่างรอศาลล้มละลายกลางมีคำสั่งเห็นชอบแผนฟื้นฟูกิจการ

สหกรณ์ฯ ได้นำหุ้นกู้จำนวน 37 ฉบับ รวมเป็นจำนวนเงิน 5,316,000,000.00 บาท ไปเป็นหลักประกันการค้ำสัญญาวงเงินเบิกเกินบัญชีในวงเงิน 39,000,000.00 บาท และเป็นหลักประกันวงเงินสินเชื่อ จำนวน 3,578,000,000.00 บาท (ตามที่กล่าวในหมายเหตุ 11)

เงินลงทุน - กองทุนส่วนบุคคล

ปัจจุบัน สหกรณ์ฯ ได้ทำสัญญามอบหมายให้ บริษัทหลักทรัพย์จัดการเป็นผู้บริหารกองทุนส่วนบุคคล จำนวน 5 กองทุน โดยมีจำนวนสัดส่วนการลงทุนลงทุนในตราสารหนี้และตราสารทุน ดังนี้

1. บริษัทหลักทรัพย์จัดการกองทุนกรุงไทย จำกัด (มหาชน)	จำนวน	1,227,085,953.74	ไม่จำกัดสัดส่วนการลงทุน
2. บริษัทหลักทรัพย์จัดการกองทุน ยูไอบี (ประเทศไทย) จำกัด	จำนวน	1,109,523,494.70	ไม่จำกัดสัดส่วนการลงทุน
3. บริษัทหลักทรัพย์จัดการกองทุน ไทยพาณิชย์ (ประเทศไทย) จำกัด	จำนวน	929,725,512.88	ไม่จำกัดสัดส่วนการลงทุน
4. บริษัทหลักทรัพย์จัดการกองทุน แลนด์ แอนด์ เฮ้าส์ จำกัด	จำนวน	873,947,675.50	ไม่จำกัดสัดส่วนการลงทุน
5. บริษัทหลักทรัพย์จัดการกองทุน วรณ จำกัด	จำนวน	958,324,970.60	ไม่จำกัดสัดส่วนการลงทุน

h

สภกรณ์อ้อมทรัพย์สหภาพแรงงานรัฐวิสาหกิจการไฟฟ้านครหลวง จำกัด
หมายเหตุประกอบงบการเงิน (ต่อ)
สำหรับปีสิ้นสุดวันที่ 31 ธันวาคม 2563

5. เงินให้กู้ยืม - สุทธิ ประกอบด้วย

	ปี 2563		ปี 2562	
	บาท		บาท	
	ระยะสั้น	ระยะยาว	ระยะสั้น	ระยะยาว
เงินให้กู้ยืม - ปกติ				
ลูกหนี้เงินให้กู้แก่สหกรณ์อื่น	187,499,100.00	0.00	356,668,800.00	450,828,500.00
ลูกหนี้เงินกู้ฉุกเฉิน	202,697,373.29	759,539,849.64	213,976,657.00	927,378,111.46
ลูกหนี้เงินกู้สามัญ	878,763,591.44	7,436,375,285.92	930,061,326.08	7,923,252,510.03
ลูกหนี้เงินกู้พิเศษ	183,138,877.18	4,545,777,816.85	345,194,325.99	4,882,160,596.94
รวมเงินให้กู้ยืม - ปกติ	1,452,098,941.91	12,741,692,952.41	1,845,901,109.07	14,183,619,718.43
เงินให้กู้ยืม - ไม่ก่อให้เกิดรายได้				
ลูกหนี้เงินกู้ฉุกเฉิน	7,122,955.43	0.00	11,171,294.30	0.00
ลูกหนี้เงินกู้สามัญ	291,464,250.54	0.00	218,098,278.19	0.00
ลูกหนี้เงินกู้พิเศษ	297,122,896.73	0.00	129,497,782.07	0.00
ลูกหนี้เงินกู้ภาระแทน	77,093.64	0.00	84,865.00	0.00
รวมเงินให้กู้ยืม - ไม่ก่อให้เกิดรายได้	595,787,196.34	0.00	358,852,219.56	0.00
เงินให้กู้ยืมอื่น - ที่เกิดจากสัญญาเงินกู้				
ลูกหนี้ขาดจากสมาชิกภาพ	266,438,231.48	0.00	162,876,297.97	0.00
ลูกหนี้ระหว่างดำเนินคดี	88,898,601.92	0.00	65,183,418.54	0.00
ลูกหนี้ตามคำพิพากษา	379,935,417.11	0.00	363,512,774.87	0.00
รวมเงินให้กู้ยืมอื่น - ที่เกิดจากสัญญาเงินกู้	735,272,250.51	0.00	591,572,491.38	0.00
รวมเงินให้กู้ยืม	2,783,158,388.76	12,741,692,952.41	2,796,325,820.01	14,183,619,718.43
หัก ค่าเผื่อหนี้สงสัยจะสูญ				
ลูกหนี้เงินให้กู้ค้างนาน	(224,868,368.24)	0.00	(200,392,838.10)	0.00
ลูกหนี้ขาดจากสมาชิกภาพ	(85,773,850.00)	0.00	(60,855,923.48)	0.00
ลูกหนี้ระหว่างดำเนินคดี	(34,333,832.38)	0.00	(24,211,257.08)	0.00
ลูกหนี้ตามคำพิพากษา	(177,411,459.63)	0.00	(150,301,592.77)	0.00
รวมค่าเผื่อหนี้สงสัยจะสูญ	(522,387,510.25)	0.00	(435,761,611.43)	0.00
รวมเงินให้กู้ยืม - สุทธิ	2,260,770,878.51	12,741,692,952.41	2,360,564,208.58	14,183,619,718.43

b

สหกรณ์ออมทรัพย์สภาพแรงงานรัฐวิสาหกิจรถไฟฟ้านครหลวง จำกัด
หมายเหตุประกอบงบการเงิน (ต่อ)
สำหรับปีสิ้นสุดวันที่ 31 ธันวาคม 2563

5. เงินให้กู้ยืม - สุทธิ (ต่อ) ประกอบด้วย

สหกรณ์ฯ มีมาตรการช่วยเหลือสมาชิกจากสถานการณ์โรคระบาดตามประกาศนายทะเบียนสหกรณ์ เรื่องการประมาณการ ค่าเผื่อนี้สงฆ์จะสูญตามมาตรการให้ความช่วยเหลือด้านหนี้สินและการปรับ โครงสร้างหนี้ของสมาชิกสหกรณ์ โดยสหกรณ์ฯ มีโครงการพักชำระหนี้ต้นเงิน ให้สมาชิกเป็นระยะเวลา 3 เดือน คือ ตามมติที่ประชุมครั้งที่ 7/2563 (วาระพิเศษ) 3 เมษายน 2563 ทำเรื่องยื่นพักชำระหนี้ ภายในวันที่ 13-24 เมษายน 2563 เริ่มพักชำระหนี้เดือนพฤษภาคม และ ทำเรื่องยื่นพักชำระหนี้ภายใน วันที่ 27 เมษายน 2563 ถึง 15 พฤษภาคม 2563 เริ่มพักชำระหนี้เดือน มิถุนายน 2563 และมติขยายเวลาเพิ่มเติม ตามมติที่ประชุม ครั้งที่ 13/2563 วันที่ 29 พฤษภาคม 2563 ทำเรื่องยื่นพักชำระหนี้ภายในวันที่ 1-25 มิถุนายน 2563 เริ่มพักชำระหนี้ เดือนกรกฎาคม 2563 โดยสหกรณ์ฯ ให้พักชำระหนี้ได้ไม่เกิน 3 เดือน นับตั้งแต่เริ่มระยะเวลาโครงการ โดยมีสมาชิก เข้าร่วม โครงการดังกล่าว จำนวน 754 ราย 1,520 สัญญา เป็นจำนวนเงิน 55,581,977.66 บาท ทั้งนี้มาตรการดังกล่าวเป็นไปตาม มติที่ประชุมคณะกรรมการดำเนินการสหกรณ์

ค่าเผื่อนี้สงฆ์จะสูญ - ลูกหนี้เงินให้กู้ยืมงาน จำนวน 224,868,368.24 บาท ประกอบด้วย ค่าเผื่อนี้สงฆ์จะสูญ - ลูกหนี้ เงินกู้เงิน จำนวน 7,066,066.91 บาท ค่าเผื่อนี้สงฆ์จะสูญ - ลูกหนี้เงินกู้สามัญ จำนวน 174,586,301.12 บาท ค่าเผื่อนี้สงฆ์จะสูญ - ลูกหนี้เงินกู้พิเศษ จำนวน 43,132,689.48 บาท และค่าเผื่อนี้สงฆ์จะสูญ - ลูกหนี้เงินกู้ภาระแทน จำนวน 83,310.73 บาท

ทั้งนี้สหกรณ์ฯ ได้จัดชั้นคุณภาพลูกหนี้เป็น ไปตามหลักเกณฑ์ที่กำหนดไว้ในระเบียบนายทะเบียนสหกรณ์ ว่าด้วยการบัญชี ของสหกรณ์และกลุ่มเกษตรกร พ.ศ. 2563 ซึ่งยังคงให้ถือปฏิบัติตามระเบียบนายทะเบียนสหกรณ์ ว่าด้วยการจัดชั้นคุณภาพลูกหนี้ และการเผื่อนี้สงฆ์จะสูญ พ.ศ. 2544 และประกาศนายทะเบียนสหกรณ์ เรื่องการประมาณการค่าเผื่อนี้สงฆ์จะสูญ ตามระเบียบ นายทะเบียนสหกรณ์ ว่าด้วยการบัญชีของสหกรณ์และกลุ่มเกษตรกร พ.ศ. 2563 ลงวันที่ 12 มกราคม พ.ศ. 2564 ไปจนกว่า กฎกระทรวงการจัดชั้นสินทรัพย์และการกันเงินสำรองจะมีผลบังคับใช้ถ้าไม่ขัดกับระเบียบนายทะเบียนฉบับดังกล่าว

สหกรณ์ฯ มีการปฏิบัติตามประกาศนายทะเบียนสหกรณ์ เรื่องการประมาณการค่าเผื่อนี้สงฆ์จะสูญ ตามระเบียบนายทะเบียน สหกรณ์ ว่าด้วยการบัญชีของสหกรณ์และกลุ่มเกษตรกร พ.ศ. 2563 ลงวันที่ 12 มกราคม พ.ศ. 2564 ข้อ 6 ซึ่งกำหนดให้สหกรณ์ฯ เผื่อนี้สงฆ์จะสูญที่ประมาณการ ได้ตามเกณฑ์ใหม่ที่กำหนดในประกาศนี้ทุกปีให้เสร็จสิ้นภายในระยะเวลา 5 ปี จึงทำให้สหกรณ์ฯ อาจทยอยรับรู้ค่ามีการบันทึกค่าเผื่อนี้สงฆ์จะสูญน้อยกว่าที่มีการประมาณการไว้ ซึ่งจำนวนค่าเผื่อนี้สงฆ์จะสูญโดยรวมทั้งหมด คือ 870,911,824.74 บาท แต่ในปี 2562 สหกรณ์ฯ มีการประมาณการค่าเผื่อนี้สงฆ์จะสูญไปแล้วเป็นจำนวนเงิน 435,256,431.62 บาท คงเหลือที่จะต้องตั้งค่าเผื่อนี้สงฆ์จะสูญในปี 2563 เป็นจำนวนเงิน 435,655,393.12 บาท โดยมีรายละเอียดดังนี้

สหกรณ์ออมทรัพย์สหภาพแรงงานรัฐวิสาหกิจการไฟฟ้านครหลวง จำกัด

หมายเหตุประกอบงบการเงิน (ต่อ)

สำหรับปีสิ้นสุดวันที่ 31 ธันวาคม 2563

5. เงินให้กู้ยืม - สุทธิ (ต่อ) ประกอบด้วย

	จำนวนเงินที่ คำนวณได้ทั้งสิ้น	จำนวนเงินที่เคย รับรู้ไปแล้ว ในปี 2562	จำนวนเงินที่ต้อง รับรู้เพิ่มเติม	จำนวนเงินที่ ทยอยรับรู้ใน งบการเงินปี 2563
ค่าเผื่อหนี้สงสัยจะสูญ				
ลูกหนี้เงินให้กู้ค้างนาน	322,770,488.78	200,392,838.10	122,377,650.68	24,475,530.14
ลูกหนี้ขาดจากสมาชิกภาพ	185,445,556.06	60,855,923.48	124,589,632.58	24,917,926.52
ลูกหนี้ระหว่างดำเนินการคดี	74,824,133.60	24,211,257.08	50,612,876.52	10,122,575.30
ลูกหนี้ตามคำพิพากษา	287,871,646.30	149,796,412.96	138,075,233.34	27,615,046.67
รวมค่าเผื่อหนี้สงสัยจะสูญ	870,911,824.74	435,256,431.62	435,655,393.12	87,131,078.62

อนึ่ง ค่าเผื่อหนี้สงสัยจะสูญ จำนวนเงินที่คำนวณได้ 870,911,824.74 บาท ส่วนหนึ่งยังมีได้ หักหลักประกันประเภท อสังหาริมทรัพย์ เนื่องจากสหกรณ์ฯ อยู่ระหว่างประเมินมูลค่าของหลักประกันให้เป็นไปตามระเบียบนายทะเบียนสหกรณ์ ว่าด้วยการบัญชีของสหกรณ์และกลุ่มเกษตรกร พ.ศ. 2563 ข้อ 26 หากสหกรณ์ฯ สามารถประเมินมูลค่าหลักประกันได้ตามระเบียบฉบับดังกล่าวจะส่งผลให้จำนวนค่าเผื่อหนี้สงสัยจะสูญที่คำนวณได้เปลี่ยนแปลงไป

6. ลูกหนี้ - สุทธิ ประกอบด้วย

	ปี 2563		ปี 2562	
	บาท		บาท	
	ระยะสั้น	ระยะยาว	ระยะสั้น	ระยะยาว
ลูกหนี้ตัวแทนหักเงินส่ง	234,069,813.67	0.00	231,724,071.68	0.00
ลูกหนี้เงินสดขาดบัญชี	3,227,130.00	0.00	3,227,130.00	0.00
ลูกหนี้กองทุนรับภาระ	295,971,699.78	0.00	287,433,392.36	0.00
รวม	533,268,643.45	0.00	522,384,594.04	0.00
หัก ค่าเผื่อหนี้สงสัยจะสูญ - ลูกหนี้เงินสดขาดบัญชี	(3,227,130.00)	0.00	(3,227,130.00)	0.00
รวมลูกหนี้ - สุทธิ	530,041,513.45	0.00	519,157,464.04	0.00

ในระหว่างปี 2550 สหกรณ์ฯ มีลูกหนี้เงินสดขาดบัญชี (ตามคดีหมายเลขแดงที่ สก. 735/2550 เมื่อวันที่ 28 ธันวาคม 2550) สำหรับเรื่องเกี่ยวกับการทุจริตของเจ้าหน้าที่ผู้ปฏิบัติงาน ได้กระทำการทุจริตยึดออกเงินของสหกรณ์ฯ ไปเป็นจำนวนเงิน 6,444,000.00 บาท บัจจุบันศาลได้พิพากษาให้ผู้ค้ำประกันและผู้กระทำการทุจริตร่วมกันชดใช้เงินจำนวนดังกล่าว ซึ่งอยู่ระหว่างนำสืบทรัพย์สินเพื่อบังคับคดี เนื่องจากความเสียหายจากการทุจริตมีจำนวนเงินมากถึง 6,444,000.00 บาท หากสหกรณ์ฯ ตั้งค่าเผื่อหนี้สงสัยจะสูญทั้งจำนวน ก็จะมีผลกระทบต่อกำไรสุทธิประจำปีที่ต้องลดลงอย่างมาก สหกรณ์ฯ จึงมีหนังสือเพื่อขอผ่อนผันการตั้งค่าเผื่อหนี้สงสัยจะสูญเป็นจำนวน 3 รอบระยะเวลาบัญชีคือกรมตรวจบัญชีสหกรณ์ และได้รับอนุมัติเป็นกรณีพิเศษให้ตั้งได้ภายใน 2 รอบระยะเวลาบัญชี โดยเริ่มตั้งแต่รอบปีบัญชี 31 ธันวาคม 2550 เป็นจำนวนปีละ 3,172,000.00 บาท (ตามหนังสือที่ กษ 0402/162 ลงวันที่ 18 มกราคม 2551)

6

สหกรณ์ออมทรัพย์สหภาพแรงงานรัฐวิสาหกิจการไฟฟ้านครหลวง จำกัด
 หมายเหตุประกอบงบการเงิน (ต่อ)
 สำหรับปีสิ้นสุดวันที่ 31 ธันวาคม 2563

6. ลูกหนี้ - สุทธิ (ต่อ) ประกอบด้วย

ต่อมา เมื่อวันที่ 27 ธันวาคม 2556 สหกรณ์ฯ ได้ทำสัญญาประนีประนอมยอมความกับลูกหนี้ดังกล่าว พร้อมทั้งรับชำระหนี้บางส่วนจากลูกหนี้ เป็นจำนวนเงิน 3,216,870.00 บาท คงเหลือลูกหนี้เงินสดขาดบัญชีและค่าเผื่อนี้ สงสัยจะสูญ - ลูกหนี้เงินสดขาดบัญชี จำนวน 3,227,130.00 บาท

7. สินทรัพย์หมุนเวียนอื่น ประกอบด้วย

	ปี 2563	ปี 2562
	บาท	บาท
ดอกเบี้ยค้างรับ - ลูกหนี้ตามคำพิพากษา	245,960.81	245,960.81
หัก ค่าเผื่อนี้สงสัยจะสูญ - ดอกเบี้ยค้างรับลูกหนี้ตามคำพิพากษา	(245,960.81)	(245,960.81)
เงินรอเรียกคืน	168,344.74	546,155.13
ค่าเบี้ยประกันจ่ายล่วงหน้า	83,536.00	90,032.28
ค่าใช้จ่ายจ่ายล่วงหน้า	236,248.45	245,442.94
ดอกเบี้ยจากการลงทุนค้างรับ	45,568,891.69	48,105,176.65
หัก ค่าเผื่อนี้สงสัยจะสูญ - ดอกเบี้ยค้างรับจากการลงทุน	(212,252.05)	0.00
ดอกเบี้ยตราสารรอรับคืน	2,443,150.68	0.00
ดอกเบี้ยเงินฝากสหกรณ์อื่นค้างรับ	6,227,613.89	9,992,497.85
ดอกเบี้ยเงินฝากธนาคารค้างรับ	287,873.96	0.00
ที่ดินและสิ่งปลูกสร้างรอจำหน่าย	4,865,000.00	1,925,000.00
เงินทดรองจ่ายดำเนินคดี	2,139,829.00	1,520,781.00
เงินวางมัดจำซื้อสินทรัพย์	5,000.00	5,000.00
เงินทดรองจ่ายชั้นบังคับคดี	541,325.00	521,332.00
เงินทดรองจ่ายชั้นอุทธรณ์	1,652,155.00	1,690,207.00
เงินทดรองจ่าย - สวัสดิการสมาชิก	3,397,220.00	2,459,535.84
ผลตอบแทนจากการลงทุนค้างรับ	2,995,733.94	64,877,373.66
เงิน โบนัสคลาดเคลื่อน	0.00	300,000.00
เงินปันผลเฉลี่ยคืนคลาดเคลื่อน	14,843.75	0.00
รวมสินทรัพย์หมุนเวียนอื่น	70,414,514.05	132,278,534.35

h

สหกรณ์ออมทรัพย์สหภาพแรงงานรัฐวิสาหกิจการไฟฟ้านครหลวง จำกัด
 หมายเหตุประกอบงบการเงิน (ต่อ)
 สำหรับปีสิ้นสุดวันที่ 31 ธันวาคม 2563

7. สินทรัพย์หมุนเวียนอื่น (ต่อ) ประกอบด้วย

สหกรณ์ฯ มีที่ดินและสิ่งปลูกสร้างรอจำหน่าย ประกอบด้วย

ลำดับที่	เลขที่อ้างอิง / เลขที่สัญญาเงินกู้	เลขที่โฉนด	วันที่รับโอนกรรมสิทธิ์ที่ดิน	จำนวนพื้นที่	ที่ดินพร้อมสิ่งปลูกสร้างรอจำหน่าย
1	พ6313774 030010246	36328	6 สิงหาคม 2563	50.4 ไร่	1,130,000.00
2	พ6313860 035400178	109093	14 สิงหาคม 2563	17 ไร่	870,000.00
3	พ6320754 035200189	168/53	18 สิงหาคม 2563	30.42 ไร่	400,000.00
4	พ6320198 034900399	13415	28 ตุลาคม 2563	51 ไร่	1,100,000.00
รวม					3,500,000.00
ที่ดินและสิ่งปลูกสร้างรอจำหน่ายรอจำหน่ายที่ได้รับก่อนปี 2563					1,365,000.00
รวมที่ดินรอจำหน่าย					4,865,000.00

8. อุปกรณ์ - สุทธิ ประกอบด้วย

	ปี 2563	ปี 2562
	บาท	บาท
ยานพาหนะ	1.00	1.00
เครื่องใช้สำนักงาน	7,100,102.38	5,838,403.81
รวม	7,100,103.38	5,838,404.81
หัก ค่าเสื่อมราคาสะสม	(1,453,658.60)	(506,779.60)
รวมอุปกรณ์ - สุทธิ	5,646,444.78	5,331,625.21

สหกรณ์ฯ มีค่าเสื่อมราคาทรัพย์สินสำหรับรอบปีทางบัญชี 2563 และ 2562 จำนวน 1,244,215.39 และ 876,878.14 บาท ตามลำดับ สหกรณ์ฯ บันทึกบัญชีค่าเสื่อมราคาสะสม จำนวน 1,453,658.60 บาท สำหรับอาคารและอุปกรณ์ที่ซื้อตั้งแต่วันที่ 21 พฤศจิกายน 2560 ซึ่งเป็นไปตามระเบียบนายทะเบียนสหกรณ์ ว่าด้วยการบัญชีของสหกรณ์ พ.ศ. 2560

สหกรณ์ออมทรัพย์สหภาพแรงงานรัฐวิสาหกิจการไฟฟ้านครหลวง จำกัด
 หมายเหตุประกอบงบการเงิน (ต่อ)
 สำหรับปีสิ้นสุดวันที่ 31 ธันวาคม 2563

9. สินทรัพย์ไม่มีตัวตน - สุทธิ ประกอบด้วย

	<u>ปี 2563</u>	<u>ปี 2562</u>
	<u>บาท</u>	<u>บาท</u>
สิทธิการใช้ประโยชน์ในอาคาร	1,392,423.52	1,547,137.23
สิทธิการใช้ซอฟต์แวร์	65,329.92	15,258.20
ค่าพัฒนาระบบโปรแกรมรูดตัดจ่าย	2,568,000.00	2,751,000.00
รวมสินทรัพย์ไม่มีตัวตน - สุทธิ	4,025,753.44	4,313,395.43

สิทธิการใช้ประโยชน์ในอาคารสำนักงานหลังใหม่ จำนวนเงิน 4,641,411.43 บาท ตัดจ่ายจากทุนขยายกิจการและมีนโยบายการตัดจ่ายตามอายุการใช้งานที่ได้รับโดยประมาณ 30 ปี สำหรับในรอบปี 2563 และ 2562 สหกรณ์ฯ ตัดจ่ายจำนวน 154,713.71 บาท และ 154,713.71 บาท ตามลำดับ

สิทธิการใช้ซอฟต์แวร์ จำนวนเงิน 410,167.38 บาท ตัดจ่ายตามวิธีเส้นตรงเป็นเวลา 5 ปี สำหรับในรอบปี 2563 และ 2562 สหกรณ์ฯ ได้ตัดจ่ายเป็นจำนวน 31,590.68 บาท และ 82,033.48 บาท ตามลำดับ

สหกรณ์ฯ มีค่าพัฒนาระบบโปรแกรมคอมพิวเตอร์รูดตัดจ่าย จำนวน 2,568,000.00 บาท ตัดจ่ายตามอายุของสิทธิในสัญญาเป็นเวลา 5 ปี สำหรับในรอบบัญชีปี 2563 สหกรณ์ฯ ได้ตัดจ่ายเป็นจำนวน 642,000.00 บาท (ปี 2562 ไม่มีการตัดจ่าย)

10. สินทรัพย์ไม่มีตัวตนอื่น - สุทธิ ประกอบด้วย

	<u>ปี 2563</u>	<u>ปี 2562</u>
	<u>บาท</u>	<u>บาท</u>
เงินประกันโทรศัพท์	13,000.00	13,000.00
เงินประกันไฟฟ้า	6,000.00	6,000.00
ระบบติดตั้งโทรศัพท์รูดตัดจ่าย - สุทธิ	36,743.80	52,066.20
ค่าตกแต่งสำนักงานรูดตัดจ่าย - สุทธิ	1,141,245.90	1,324,165.20
รวมสินทรัพย์ไม่มีตัวตนอื่น - สุทธิ	1,196,989.70	1,395,231.40

h

สหกรณ์ออมทรัพย์สหภาพแรงงานรัฐวิสาหกิจการไฟฟ้านครหลวง จำกัด
 หมายเหตุประกอบงบการเงิน (ต่อ)
 สำหรับปีสิ้นสุดวันที่ 31 ธันวาคม 2563

11. เงินกู้ยืมระยะสั้น ประกอบด้วย

	ปี 2563	ปี 2562
	บาท	บาท
ตั๋วสัญญาใช้เงินธนาคารทหารไทย จำกัด (มหาชน)	0.00	230,000,000.00
ตั๋วสัญญาใช้เงินธนาคารกรุงศรีอยุธยา จำกัด (มหาชน)	0.00	370,000,000.00
รวมเงินกู้ยืมระยะสั้น	0.00	600,000,000.00

สหกรณ์ฯ มีเงินกู้ยืมระยะสั้น ตามรายละเอียดดังต่อไปนี้

- (1) ตั๋วสัญญาใช้เงินของธนาคารกรุงไทย จำกัด (มหาชน) สาขาสามยอด จำนวน 6 ฉบับ รวมเป็นจำนวนเงิน 2,422 ล้านบาท อัตราดอกเบี้ยร้อยละ 1.99 ต่อปี ไม่มียอดคงเหลือ ณ วันสิ้นปี 2563
 - (2) ตั๋วสัญญาใช้เงินของธนาคารกรุงศรีอยุธยา จำกัด (มหาชน) สาขาหาญวิทย์ จำนวน 8 ฉบับ รวมเป็นจำนวนเงิน 1,440 ล้านบาท อัตราดอกเบี้ยร้อยละ 1.55 - 2.50 ต่อปี ชำระหมดแล้วในระหว่างปี 2563
 - (3) ตั๋วสัญญาใช้เงินของธนาคารไทยพาณิชย์ จำกัด (มหาชน) สาขาศรีเพชร จำนวน 6 ฉบับ รวมเป็นจำนวนเงิน 1,818 ล้านบาท อัตราดอกเบี้ยร้อยละ 2.00-2.15 ต่อปี ไม่มียอดคงเหลือ ณ วันสิ้นปี 2563
 - (4) ตั๋วสัญญาใช้เงินของธนาคารทหารไทย จำกัด (มหาชน) สาขาวิบูลย์ จำนวน 11 ฉบับ รวมเป็นจำนวนเงิน 1,538 ล้านบาท อัตราดอกเบี้ยร้อยละ 1.45 - 1.97 ต่อปี ชำระหมดแล้วในระหว่างปี 2563
 - (5) เงินกู้บริษัท เอเซียพลัส จำกัด จำนวนเงิน 1,635.82 ล้านบาท อัตราดอกเบี้ยร้อยละ 1.55 - 1.90 ต่อปี ไม่มียอดคงเหลือ ณ วันสิ้นปี 2563
 - (6) เงินกู้ขุมบุญสหกรณ์ออมทรัพย์แห่งประเทศไทย จำกัด จำนวนเงิน 300 ล้านบาท อัตราดอกเบี้ยร้อยละ 3.30 ต่อปี ไม่มียอดคงเหลือ ณ วันสิ้นปี 2563
- อัตราดอกเบี้ยอ้างอิงและมีความผันผวนตามนโยบายของคณะกรรมการนโยบายการเงิน (กนง.)

สหกรณ์ฯ มีรายละเอียดของเงินกู้ยืมและหลักประกันดังต่อไปนี้

ชื่อธนาคาร	วงเงินเบิกเกินบัญชีและวงเงินประเภทตั๋วสัญญาใช้เงินคงเหลือ	อัตราดอกเบี้ยร้อยละ	หลักประกัน
1) ส. กรุงไทย จำกัด (มหาชน) สาขามหินจิด	วงเงินเบิกเกินบัญชี 4 ล้านบาท	7.120%	หุ้นกู้บริษัท เบอร์รี่ฟู้ดเกอร์ จำกัด (มหาชน)
2) ส. กรุงไทย จำกัด (มหาชน) สาขาสามยอด	วงเงินเบิกเกินบัญชี 20 ล้านบาท วงเงินสินเชื่อประเภทตั๋วสัญญาใช้เงิน และเงินกู้ยืมระยะสั้น 578 ล้านบาท	7.120% 2.40%	หุ้นกู้บริษัท เบอร์รี่ฟู้ดเกอร์ จำกัด (มหาชน) หุ้นกู้บริษัท เจริญโภคภัณฑ์อาหาร จำกัด (มหาชน) หุ้นกู้บริษัท บ้านปู จำกัด (มหาชน) หุ้นกู้บริษัท ซีพี ออลล์ จำกัด (มหาชน) หุ้นกู้บริษัท ทางด่วนและรถไฟฟ้ากรุงเทพ จำกัด (มหาชน) หุ้นกู้บริษัท น้ำตาลมิตรผล จำกัด หุ้นกู้บริษัท อมตะ บี กิริมทาวเวอร์ จำกัด (มหาชน) หุ้นกู้บริษัท ปูนซิเมนต์นครหลวง จำกัด (มหาชน)

b

สหกรณ์ออมทรัพย์สหภาพแรงงานรัฐวิสาหกิจการไฟฟ้านครหลวง จำกัด
 หมายเหตุประกอบงบการเงิน (ต่อ)
 สำหรับปีสิ้นสุดวันที่ 31 ธันวาคม 2563

11. เงินกู้ยืมระยะสั้น ประกอบด้วย (ต่อ)

สหกรณ์ฯ มีรายละเอียดของเงินกู้ยืมและหลักประกันดังต่อไปนี้

ชื่อธนาคาร	วงเงินเบิกเกินบัญชีและวงเงิน ประเภทตั๋วสัญญาใช้เงินคงเหลือ	อัตราดอกเบี้ย ร้อยละ	หลักประกัน
3) ธ.ไทยพาณิชย์ จำกัด (มหาชน)	วงเงินเบิกเกินบัญชี 10 ล้านบาท	6.870%	พันธบัตรของสหกรณ์กระทรวงการคลัง
สาขาศรีเพชร	วงเงินสินเชื่อประเภทตั๋วสัญญาใช้เงิน 500 ล้านบาท	2.10% - 2.35%	หุ้นผู้ บัตรกรุงไทย จำกัด (มหาชน) หุ้นผู้บริษัท อินโดรามาเวนเจอร์ จำกัด (มหาชน)
4) ธ.กรุงศรีอยุธยา จำกัด (มหาชน)	วงเงินเบิกเกินบัญชี 5 ล้านบาท	7.200%	หุ้นผู้บริษัท บริหารสินทรัพย์กรุงเทพพาณิชย์ จำกัด (มหาชน)
สาขาพหลุวิศ	วงเงินสินเชื่อประเภทตั๋วสัญญาใช้เงิน 1,000 ล้านบาท	1.75% - 2.35%	หุ้นผู้บริษัท พูนธนชาต จำกัด (มหาชน) หุ้นผู้บริษัท บ้านปู จำกัด (มหาชน) หุ้นผู้บริษัท ซีพี ออลล์ จำกัด (มหาชน) หุ้นผู้บริษัท บัตรกรุงไทย จำกัด (มหาชน) หุ้นผู้บริษัท บริหารสินทรัพย์กรุงเทพพาณิชย์ จำกัด (มหาชน) หุ้นผู้บริษัท อินโดรามาเวนเจอร์ จำกัด (มหาชน) หุ้นผู้บริษัท ปูนซีเมนต์นครหลวง จำกัด (มหาชน)
5) ธ.ทหารไทย จำกัด(มหาชน)	วงเงินสินเชื่อประเภทตั๋วสัญญาใช้เงิน	1.75% - 1.98%	หุ้นผู้บริษัท พีทีที โกลบอล เคมิคอล จำกัด (มหาชน)
สาขาวิบูลย์	500 ล้านบาท		พันธบัตรบรรษัทพัฒนาการเงินซื้อที่อยู่อาศัย หุ้นผู้ บริษัท ระบบขนส่งมวลชนกรุงเทพ จำกัด (มหาชน)
6) บริษัท หลักทรัพย์เก็ทพลัส จำกัด	วงเงินสินเชื่อประเภทตั๋วสัญญาใช้เงิน 1,000 ล้านบาท	1.97% - 2.23%	หุ้นผู้บริษัท ซีพี ออลล์ จำกัด (มหาชน) หุ้นผู้บริษัท ซีพีเอฟ (ประเทศไทย) จำกัด (มหาชน) หุ้นผู้บริษัท บัตรกรุงไทย จำกัด (มหาชน) หุ้นผู้บริษัท บริหารสินทรัพย์กรุงเทพพาณิชย์ จำกัด (มหาชน) หุ้นผู้บริษัท น้ำตาลมิตรผล จำกัด หุ้นผู้บริษัท สยามโครเมต จำกัด หุ้นผู้บริษัท ปูนซีเมนต์นครหลวง จำกัด (มหาชน)

6

สหกรณ์ออมทรัพย์สหภาพแรงงานรัฐวิสาหกิจการไฟฟ้านครหลวง จำกัด
 หมายเหตุประกอบงบการเงิน (ต่อ)
 สำหรับปีสิ้นสุดวันที่ 31 ธันวาคม 2563

12. เงินรับฝาก ประกอบด้วย

	<u>ปี 2563</u>	<u>ปี 2562</u>
	<u>บาท</u>	<u>บาท</u>
เงินรับฝาก - สมาชิก		
เงินฝากออมทรัพย์	626,133,244.30	551,164,107.20
เงินฝากประจำ	1,844,407.93	1,920,631.73
เงินฝากสะสมทรัพย์	60,892,158.00	56,686,974.50
เงินฝากออมทรัพย์เพิ่มทุน 40	11,474,319.81	27,242,398.19
เงินฝากออมทรัพย์เพิ่มทุน 50	2,714,402.60	4,909,870.34
เงินฝากออมทรัพย์เพิ่มทุน 60	7,649,038.60	36,162,203.54
เงินฝากออมทรัพย์เพิ่มทุน 70	30,986,143.95	1,271,062,595.15
เงินฝากออมทรัพย์เพิ่มทุนสุฯ 80	6,072,230.46	2,222,657,406.07
เงินฝากออมทรัพย์เพิ่มทุน 41	461,073,173.25	421,936,713.58
เงินฝากออมทรัพย์เพิ่มทุน 61	957,921,613.88	922,908,446.39
เงินฝากออมทรัพย์เพิ่มทุน 81	15,113,823,207.49	11,254,663,591.45
เงินฝากออมทรัพย์เพิ่มทุน 71	3,514,781,132.99	2,863,178,018.98
เงินฝากกองทุนผู้ค้า 11	384,256,884.29	179,703,889.92
เงินฝากออมทรัพย์เพื่อความมั่นคงในชีวิต	87,220,261.02	59,833,500.00
รวมเงินรับฝาก - สมาชิก	21,266,842,218.57	19,874,030,347.04
เงินรับฝาก - สหกรณ์อื่น		
เงินฝากออมทรัพย์ 25	2,363,675.37	0.00
เงินฝากออมทรัพย์เพิ่มทุน 75	1,213,401,675.34	777,501,675.34
รวมเงินรับฝาก - สหกรณ์อื่น	1,215,765,350.71	777,501,675.34
รวมเงินรับฝาก	22,482,607,569.28	20,651,532,022.38

b

สภกรณ์อ้อมทรัพย์สภาพแรงงานรัฐวิสาหกิจการไฟฟ้านครหลวง จำกัด
 หมายเหตุประกอบงบการเงิน (ต่อ)
 สำหรับปีสิ้นสุดวันที่ 31 ธันวาคม 2563

13. หนี้สินหมุนเวียนอื่น ประกอบด้วย

	ปี 2563	ปี 2562
	บาท	บาท
เงินรอการตรวจสอบ	6,764,946.98	9,371,807.68
ภาษีหัก ณ ที่จ่าย ค้างจ่าย	207,920.37	103,685.71
เงินรอจ่ายคืน	5,980,358.10	6,455,823.09
เงินรอจ่ายคืน - ดอกเบี้ย	69,060.94	73,647.45
เงินรอจ่ายคืน - ทุนเรือนหุ้น	7,158,636.32	5,852,387.83
เงินรอจ่ายคืนการไฟฟ้าฯ	464,555.72	620,790.19
เงินรอจ่ายคืน - ค่าใช้จ่ายทางศาล	6,064,405.48	5,260,305.48
เงินรอจ่ายคืน - บริษัท บางจากปิโตรเลียม จำกัด (มหาชน)	23,491.27	23,491.27
เงินปันผลและเฉลี่ยคืนค้างจ่าย	1,135,089.75	1,221,917.75
ดอกเบี้ยเงินรับฝากค้างจ่าย	46,919,760.55	45,069,029.99
ดอกเบี้ยเงินกู้ค้างจ่าย	0.00	375,410.96
ค่าใช้จ่ายค้างจ่าย	497,613.07	1,057,922.95
เจ้าหนี้ - เงินประกันอัครศึกษ์เงินกู้พิเศษ	282,031.19	284,317.04
กองทุนสวัสดิการสงเคราะห์สมาชิกกรณีเกิดอุบัติเหตุ	2,243,225.04	1,635,225.04
ค่าธรรมเนียมกองทุนส่วนบุคคลค้างจ่าย	666,780.58	612,250.89
เจ้าหนี้จากการซื้อหลักทรัพย์	208,369,936.37	11,245,656.35
เช็คจ่ายล่วงหน้า	921,026.52	2,029,823.49
รวมหนี้สินหมุนเวียนอื่น	287,768,838.25	91,293,493.16

/

สหกรณ์ออมทรัพย์สหภาพแรงงานรัฐวิสาหกิจการไฟฟ้านครหลวง จำกัด
หมายเหตุประกอบงบการเงิน (ต่อ)
สำหรับปีสิ้นสุดวันที่ 31 ธันวาคม 2563

14. หนี้สินไม่หมุนเวียนอื่น ประกอบด้วย

	<u>ปี 2563</u>	<u>ปี 2562</u>
	<u>บาท</u>	<u>บาท</u>
กองทุนสวัสดิการเจ้าหน้าที่	1,170,903.09	533,139.77
เงินสำรองบำเหน็จเจ้าหน้าที่	6,711,120.00	6,000,400.00
เงินสะสมเข้ากองทุนชดเชยเจ้าหน้าที่	2,347,587.50	1,592,149.80
เงินสะสมโครงการเกษียณอายุก่อนกำหนด	2,000,000.00	2,000,000.00
รวมหนี้สินไม่หมุนเวียนอื่น	12,229,610.59	10,125,689.57

15. ทุนสะสมตามข้อบังคับ ระเบียบและอื่นๆ ประกอบด้วย

	<u>ปี 2563</u>	<u>ปี 2562</u>
	<u>บาท</u>	<u>บาท</u>
ทุนรักษาระดับอัตราเงินปันผล	1,313,878.31	813,878.31
ทุนสะสมเพื่อขยายกิจการ	11,370,646.25	11,063,686.25
กองทุนเพื่อเสริมสร้างเสถียรภาพของสหกรณ์ - ส่วนของสหกรณ์ฯ	41,165,298.23	41,405,846.14
ทุนส่งเสริมการศึกษา	0.00	730,614.67
รวมทุนสะสมตามข้อบังคับ ระเบียบและอื่นๆ	53,849,822.79	54,014,025.37

16. กำไร (ขาดทุน) จากเงินลงทุนที่ยังไม่เกิดขึ้น ประกอบด้วย

	<u>ปี 2563</u>	<u>ปี 2562</u>
	<u>บาท</u>	<u>บาท</u>
ยอดยกมาต้นปี	304,654,844.79	165,675,298.99
บวก การเปลี่ยนแปลงในระหว่างปี	(457,355,691.19)	138,979,545.80
ยอดคงเหลือปลายปี	(152,700,846.40)	304,654,844.79

17. การดำรงสินทรัพย์สภาพคล่องของสหกรณ์

สหกรณ์ฯ สามารถดำรงสินทรัพย์สภาพคล่องเฉลี่ยรายเดือนได้ในอัตราไม่ต่ำกว่าร้อยละหนึ่งของยอดเงินฝากทั้งหมด จึงถือได้ว่า สหกรณ์ฯ ได้มีการปฏิบัติตามประกาศกระทรวงเกษตรและสหกรณ์ว่าด้วย เรื่อง การกำหนดอัตรา การดำรงสินทรัพย์สภาพคล่องของสหกรณ์ ประกาศ ณ วันที่ 31 ตุลาคม 2550 ซึ่งมีผลบังคับใช้ตั้งแต่วันที่ 17 ตุลาคม 2550 เป็นต้นไป

/



ระเบียบวาระที่ 5

**พิจารณาอนุมัติการจัดสรรกำไรสุทธิ
ประจำปี 2563**

ข้อเสนอแนะการจัดสรรกำไรสุทธิประจำปี 2563

กำไรสุทธิ = 744,333,983.05

ที่	รายการที่จัดสรร	ปี 2562(บาท)5.10/7.15	ร้อยละ	ปี 2563 (บาท)	ร้อยละ
1	ทุนสำรองไม่น้อยกว่าร้อยละ 10 ของกำไรสุทธิ	56,492,744.33	10.00	74,433,398.31	10.00
2	ค่าบำรุงสินนิบาตฯ	30,000.00	0.01	30,000.00	0.01
3	เงินปันผลร้อยละ 5.50 แห่งกำไรสุทธิที่ชำระแล้ว	427,549,182.75	75.68	474,991,213.50	63.81
4	เงินเฉลี่ยคืนร้อยละ 12.00 ของดอกเบี้ยเงินกู้ที่สมาชิกชำระระหว่างปี	53,003,416.50	9.38	87,492,055.00	11.75
5	เงินโบนัสกรรมการและเจ้าหน้าที่ (ไม่เกินร้อยละ 5 ของกำไรสุทธิ)	10,864,785.00	1.92	11,835,810.00	1.59
6	ทุนรักษาระดับอัตราเงินปันผล (ไม่เกินร้อยละ 2 ของทุนเรือนหุ้น)	500,000.00	0.09	30,000,000.00	4.03
7	ทุนส่งเสริมการศึกษา (ไม่เกินร้อยละ 5 ของกำไรสุทธิ)	1,500,000.00	0.27	10,000,000.00	1.34
8	ทุนสาธารณประโยชน์ (ไม่เกินร้อยละ 10 ของกำไรสุทธิ)	9,500,000.00	1.68	25,000,000.00	3.36
9	ทุนสะสมเพื่อขยายกิจการ (ไม่เกินร้อยละ 13 ของกำไรสุทธิ)	500,000.00	0.09	10,000,000.00	1.34
10	ทุนเพื่อเสริมสร้างเสถียรภาพของสหกรณ์ (ไม่เกินร้อยละ 5 ของกำไรสุทธิ)	3,287,314.73	0.58	18,851,506.24	2.53
11	เงินบริจาคช่วยสหภาพแรงงานรัฐวิสาหกิจ กฟน. , มูลนิธิไพศาล ธวัชชัยนันท์ (ไม่เกินร้อยละ 1 ของกำไรสุทธิ)	1,700,000.00	0.30	1,700,000.00	0.23
	รวม	564,927,443.31	100.00	744,333,983.05	100.00

หมายเหตุ 11. เงินบริจาค -สหภาพแรงงานรัฐวิสาหกิจ กฟน.

1,200,000.00

เงินบริจาค - มูลนิธิไพศาล ธวัชชัยนันท์

500,000.00

	ปี 2562 (บาท)	ร้อยละ	ปี 2563 (บาท)	ร้อยละ
1 กลับมาเป็นของสมาชิก (เงินปันผล&เงินเฉลี่ยคืน)	480,552,599.25	85.06	562,483,268.50	75.56
2 เป็นผลประโยชน์แก่สมาชิก	73,480,059.06	12.92	169,984,904.55	22.84
3 เป็นของกรรมการและเจ้าหน้าที่	10,864,785.00	1.92	11,835,810.00	1.59
4 เป็นของสินนิบาตสหกรณ์แห่งประเทศไทย	30,000.00	0.01	30,000.00	0.01
รวม	564,927,443.31	100.00	744,333,983.05	100.00



ระเบียบวาระที่ 6

พิจารณาเพื่อตัดจำหน่ายหนี้สูญ

ระเบียบวาระที่ 6

เรื่องพิจารณาเพื่อตัดจำหน่ายหนี้สูญ

ในปี 2564 สหกรณ์ฯ มีลูกหนี้ตามคำพิพากษาที่ไม่ก่อให้เกิดรายได้ คงเหลือ 2,818,338.88 บาท มูลหนี้เกิดจากการกู้ยืมเงิน รวม 9 ราย สหกรณ์ฯ ได้ฟ้องบังคับชำระหนี้ต่อศาล และศาลได้มีคำพิพากษาแล้ว ซึ่งหนี้ตามคำพิพากษาดังกล่าวนั้นเป็นหนี้ที่ระยะเวลาการบังคับคดีเกิน 10 ปี นับตั้งแต่วันที่ศาลมีคำพิพากษาหรือคำสั่งแล้ว ทำให้สหกรณ์ฯ ไม่มีสิทธิบังคับคดีกับลูกหนี้ดังกล่าวได้อีกต่อไป ตามประมวลกฎหมายวิธีพิจารณาความแพ่ง มาตรา 271 ทั้งนี้ สหกรณ์ฯ ได้ติดตามทรัพย์สินต่าง ๆ ของลูกหนี้ เพื่อบังคับชำระหนี้ตามคำพิพากษาแล้ว แต่ไม่มีทรัพย์สินใด ๆ ที่อาจบังคับชำระหนี้ได้อีก

ดังนั้นคณะกรรมการเร่งรัดและติดตามหนี้ ในการประชุมครั้งที่ 11/2563 ในวันที่ 16 พฤศจิกายน พ.ศ. 2563 ได้มีมติให้ เสนอที่ประชุมคณะกรรมการดำเนินการ เพื่อพิจารณาอนุมัติให้ตัดจำหน่ายหนี้สูญของลูกหนี้ตามคำพิพากษาดังกล่าว ที่ประชุมคณะกรรมการดำเนินการ ชุดที่ 42 ในการประชุมครั้งที่ 25/2563 ในวันที่ 30 พฤศจิกายน พ.ศ. 2563 ได้พิจารณาแล้วว่าการตั้งค่าเผื่อหนี้สงสัยจะสูญดังกล่าวไม่เกิดประโยชน์ต่อสหกรณ์ฯ จึงเห็นควรให้ที่ประชุมใหญ่อนุมัติให้ตัดจำหน่ายหนี้สูญของลูกหนี้ตามคำพิพากษาดังกล่าว จำนวนเงิน 2,818,338.88 บาท และเนื่องจากสหกรณ์ฯ ได้ตั้งค่าเผื่อหนี้สงสัยจะสูญลูกหนี้รายดังกล่าวทั้งจำนวนในปีก่อนหน้านี้อีก ดังนั้น การตัดจำหน่ายหนี้สูญดังกล่าว จึงไม่กระทบต่องบการเงินใด ๆ ของสหกรณ์ฯ

อนึ่ง กรมตรวจบัญชีสหกรณ์ฯ ได้มีหนังสือที่ กษ0420/3110 ลงวันที่ 28 กันยายน พ.ศ. 2547 วางหลักเกณฑ์การผ่อนผันให้สหกรณ์ฯ เมื่อได้ตั้งค่าเผื่อหนี้สงสัยจะสูญ 3 รอบบัญชีแล้ว ให้ตัดจำหน่ายหนี้สูญได้ตั้งแต่วันบัญชีที่ 4 เป็นต้นไป ซึ่งลูกหนี้ดังกล่าว ได้ยื่นกำหนดรอบปีบัญชีที่ 4 แล้ว

หลักเกณฑ์ที่เกี่ยวข้องกับการพิจารณาตัดจำหน่ายหนี้สูญมีดังต่อไปนี้

1. ระเบียบนายทะเบียนสหกรณ์ฯ ว่าด้วยการตัดจำหน่ายหนี้สูญจากบัญชีลูกหนี้ของสหกรณ์ พ.ศ.2547

ข้อ 5 ตามระเบียบนี้

“การตัดจำหน่ายหนี้สูญ” หมายความว่า การโอนปรับปรุงทางบัญชีเพื่อตัดจำหน่ายหนี้สูญออกจากบัญชีลูกหนี้ในกรณีที่สหกรณ์ฯ ไม่สามารถเรียกเก็บหนี้จากลูกหนี้รายดังกล่าวได้เป็นที่แน่นอนแล้ว ทั้งนี้ ต่อเมื่อได้ปฏิบัติตามหลักเกณฑ์ เงื่อนไข และวิธีการ ในข้อ 7 เรื่องการตัดจำหน่ายหนี้สูญ

ข้อ 6 หนี้สูญที่ตัดจำหน่ายออกจากบัญชีลูกหนี้ได้ ต้องเป็นหนี้ที่มีลักษณะ ดังนี้

- (1) ต้องเป็นหนี้ที่เกิดจากการประกอบกิจการ หรือ เนื่องจากการประกอบกิจการของสหกรณ์
- (2) ต้องเป็นหนี้ที่มีหลักฐาน โดยชัดแจ้งที่สามารถฟ้องลูกหนี้ได้
- (3) ต้องมีหลักฐานการติดตามทวงถามให้ชำระหนี้ตามสมควรแก่กรณี หรือมีการฟ้องคดีแล้ว แต่ไม่ได้รับการชำระหนี้โดยปรากฏว่า
- (ก) ลูกหนี้ถึงแก่ความตาย หรือเป็นคนสาบสูญ หรือมีหลักฐานว่าหายสาบสูญไป และไม่มีทรัพย์สินหรือสิทธิใด ๆ จะเรียกร้องให้ชำระหนี้ได้ หากฟ้องคดีไปก็ทำให้เสียค่าใช้จ่ายมากยิ่งขึ้นไม่คุ้มกับหนี้ที่จะได้รับชำระ หรือ

- (ข) ลูกหนี้เลิกกิจการ และมีหนี้ของเจ้าหนี้อื่นที่มีปริมาตรสิทธิเหนือทรัพย์สินทั้งหมดของลูกหนี้และอยู่ในลำดับที่จะได้รับชำระหนี้ก่อนเป็นจำนวนมากกว่าทรัพย์สินของลูกหนี้ หรือ
- (ค) ได้ดำเนินการฟ้องลูกหนี้ในคดีแพ่ง หรือได้ยื่นคำขอเฉลี่ยหนี้ในคดีที่ลูกหนี้ถูกเจ้าหนี้อื่นฟ้องในคดีแพ่ง และในกรณีนั้น ๆ ได้มีคำบังคับหรือคำสั่งของศาลแล้ว แต่ลูกหนี้ไม่มีทรัพย์สินใด ๆ จะชำระหนี้ได้
- (4) หากเป็นหนี้ที่เกิดจากการทุจริต หรือความบกพร่องในการดำเนินการของกรรมการดำเนินการหรืออดีตรวมกรรมการดำเนินการ หรือเจ้าหน้าที่ของสหกรณ์หรือบุคคลที่มีส่วนเกี่ยวข้องในสหกรณ์นี้ดังกล่าวต้องมีการติดตามทวงถามตามสมควรแก่กรณีจนถึงที่สุดแล้ว หากจะฟ้องลูกหนี้จะต้องเสียค่าใช้จ่ายไม่คุ้มกับหนี้ที่จะได้รับชำระหนี้หรือมีการฟ้องคดีแล้วแต่ไม่ได้รับชำระหนี้ อันเนื่องมาจากกรณีเช่นเดียวกับ ข้อ 6 (3)

ข้อ 7 การตัดจำหน่ายหนี้สูญให้กระทำได้ตามหลักเกณฑ์ วิธีการ และเงื่อนไข ดังนี้

- (1) ต้องเป็นหนี้ที่มีลักษณะตาม ข้อ 6 แต่ในกรณีที่ลูกหนี้แต่ละรายมีจำนวนหนี้รวมกันไม่เกินสามหมื่นบาทการตัดจำหน่ายหนี้สูญจากบัญชีลูกหนี้แต่ละรายดังกล่าวให้กระทำได้โดยไม่ต้องปฏิบัติตาม ข้อ 6 (3) ก็ได้ ถ้าปรากฏว่าไม่มีหลักฐานการติดตามทวงถามให้ชำระหนี้ตามสมควรแก่กรณีแล้วแต่ไม่ได้รับการชำระหนี้ และหากจะฟ้องลูกหนี้ก็ต้องเสียค่าใช้จ่ายไม่คุ้มกับหนี้ที่จะได้รับชำระ
- (2) ต้องเป็นหนี้ที่มีการตั้งค่าเผื่อหนี้สงสัยจะสูญไว้เต็มจำนวนหนี้ที่จะขอตัดจำหน่ายแล้วในคราวปิดบัญชีประจำปี ก่อนการขออนุมัติตัดจำหน่ายหนี้สูญ
- (3) ในการเตรียมการเสนอที่ประชุมใหญ่พิจารณาอนุมัติตัดจำหน่ายหนี้สูญ ให้สหกรณ์จัดให้มีข้อมูลดังนี้
 - (3.1) จำนวนหนี้ที่ขออนุมัติตัดจำหน่ายจากบัญชี
 - (3.2) คำชี้แจงสภาพหลักฐานและการดำเนินการติดตามทวงถามหนี้
 - (3.3) เหตุผลในการขอตัดจำหน่ายหนี้สูญ
 - (3.4) ความเห็นของคณะกรรมการดำเนินการ
- (4) คณะกรรมการดำเนินการต้องกำหนดวาระการประชุมใหญ่เรื่องการตัดจำหน่ายหนี้สูญพร้อมทั้งสรุปเรื่องโดยย่อ แจ่งเป็นหนังสือให้สมาชิกหรือผู้แทนสมาชิกรวบรวมก่อนการประชุมใหญ่ไม่น้อยกว่า 7 วัน ซึ่งในหนังสือแจ้งสมาชิกรู้หรือผู้แทนสมาชิกรู้ต้องมีรายละเอียดตาม (3) แนบท้ายด้วย
- (5) ถ้าที่ประชุมใหญ่พิจารณาแล้วเห็นควรให้มีการตัดจำหน่ายหนี้สูญได้ จะต้องมิมมติอนุมัติโดยคะแนนเสียงเกินกึ่งหนึ่งของสมาชิกที่มาประชุม
- (6) เมื่อที่ประชุมมีมติอนุมัติให้ตัดจำหน่ายหนี้สูญได้ ให้บันทึกไว้ในรายงานการประชุมด้วยว่า การอนุมัติตัดจำหน่ายหนี้สูญเป็นเพียงการปฏิบัติทางบัญชีเท่านั้น มิได้เป็นการระงับซึ่งสิทธิเรียกร้องจากผู้ต้องรับผิดชอบต่อสหกรณ์

2. สรุปรายละเอียดลูกหนี้ที่ขอตัดจำหน่ายหนี้สูญ ดังนี้

ลำดับ	เลขสมาชิก	ชื่อ-สกุล	จำนวนหนี้ที่ขอตัดจำหน่ายหนี้สูญ	หมายเหตุ
1	1857	นายมานิตย์ วิทยารัตน์	10,547.00	
2	6929	นายสมพงษ์ จุ่นแพ	35,475.90	
3	14556	นายธีรรัตน์ วงษ์มงคล	222,869.65	
4	13723	นายจักรกฤษณ์ โทธาชัย	468,612.21	
5	9786	นายชนันต์ เฉลยกิจ	752,362.68	
6	3718	นายสมนึก นิลโชติ	314,944.68	
7	8332	นายประยุทธ ศรีเวชดิษฐ์	461,578.61	
8	2178	นายศุภชัย ภู่งามชื่น	249,616.02	
9	11892	นายศุภวิสิฐ บำรุงพลกษ์	302,332.13	
		รวมจำนวนเงิน	2,818,338.88	

มติที่ประชุม

รายละเอียดแนบท้ายระเบียบวาระที่ 6 พิจารณาเพื่อตัดจำหน่ายหนี้สูญ

รายชื่อ นายมานิตย์ วิทยารัตน์ เลขสมาชิก 1857

ชื่อ-สกุล	นายมานิตย์ วิทยารัตน์
ประเภทเงินกู้	เงินกู้พิเศษ
เลขที่สัญญาเงินกู้	030023539 รับเงินกู้วันที่ 23 ธันวาคม 2539
หลักประกัน	โฉนดที่ดินเลขที่ 240821 ต.ท้ายบ้าน อ.เมืองสมุทรปราการ จ.สมุทรปราการ
วงเงินกู้	870,000.00 บาท
เงินต้นคงค้าง	10,547.00 บาท
จำนวนที่ขออนุมัติตัดหนี้สูญ	10,547.00 บาท
หมายเลขคดี	คดีหมายเลขคำที่ 2949/2541 คดีหมายเลขแดงที่ 954/2542
การดำเนินคดีและการชำระหนี้	สหกรณ์ฯ (โจทก์)ฟ้อง นายมานิตย์ วิทยารัตน์ (จำเลย) เมื่อวันที่ 4 สิงหาคม 2541 ฐานความผิดกู้ยืม , จำนอง โดยโจทก์ขอให้จำเลยชำระเงินจำนวน 872,993.78 บาท พร้อมดอกเบี้ยในอัตราร้อยละ 15 ต่อปี ของต้นเงิน 772,560.73 บาท เมื่อวันที่ 22 มีนาคม 2542 ศาลพิพากษาให้จำเลยชำระหนี้จำนวน 772,560.73 บาท พร้อมดอกเบี้ยในอัตราร้อยละ 15 ต่อปี เมื่อจำเลยผิดนัด สหกรณ์ฯ จึงขอศาลออก หมายบังคับคดี เพื่อยึดทรัพย์ของจำเลยขายทอดตลาด จำนวน 720,000.- บาท
เหตุผลในการเสนอตัดหนี้สูญ	1. จากการสืบทรัพย์ยังไม่พบทรัพย์สินอื่นใดที่เป็นของลูกหนี้ตามคำพิพากษา 2. คดีหมดอายุความแล้ว (หมดอายุความวันที่ 22 มีนาคม 2552)

รายที่ 2 นายสมพงษ์ จุ่นแพ เลขสมาชิก 6929

ชื่อ-สกุล	นายสมพงษ์ จุ่นแพ
ประเภทเงินกู้	เงินกู้พิเศษ
เลขที่สัญญาเงินกู้	030039943 รับเงินกู้วันที่ 11 กรกฎาคม 2543
หลักประกัน	โฉนดที่ดินเลขที่ 49376 ต.เสาธงหิน อ.บางใหญ่ จ.นนทบุรี
วงเงินกู้	900,000.00 บาท
เงินต้นคงค้าง	35,475.90 บาท
จำนวนที่ขออนุมัติตัดหนี้สูญ	35,475.90 บาท
หมายเลขคดี	คดีหมายเลขคำที่ 6348/2546 คดีหมายเลขแดงที่ ย.701/2546
การดำเนินคดีและการชำระหนี้	สหกรณ์ฯ (โจทก์) ฟ้อง นายสมพงษ์ จุ่นแพ (จำเลย) เมื่อวันที่ 11 มีนาคม 2546 ฐานความผิดกู้ยืม , จำนวน โดยโจทก์ขอให้จำเลยชำระเงินจำนวน 936,522 บาท พร้อมดอกเบี้ยในอัตราร้อยละ 8.25 ต่อปี ของต้นเงิน 863,319.70 บาท เมื่อวันที่ 19 พฤษภาคม 2546 ศาลพิพากษาให้จำเลยชำระหนี้จำนวน 863,319.70 บาท พร้อมดอกเบี้ยในอัตราร้อยละ 8.25 ต่อปี เมื่อจำเลยผิดนัด สหกรณ์ฯ จึงขอศาลออกหมายบังคับคดี เพื่อยึดทรัพย์สินของจำเลยขายทอดตลาด จำนวน 659,498.- บาท
เหตุผลในการเสนอตัดหนี้สูญ	1. จากการสืบทรัพย์ยังไม่พบทรัพย์สินอื่นใดที่เป็นของลูกหนี้ตามคำพิพากษา 2. คดีหมดอายุความแล้ว (หมดอายุความวันที่ 19 พฤษภาคม 2556)

รายที่ 3 นายธีรรัตน์ วงษ์มงคล เลขสมาชิก 14556

ชื่อ-สกุล	นายธีรรัตน์ วงษ์มงคล
ประเภทเงินกู้	เงินกู้พิเศษ
เลขที่สัญญาเงินกู้	030077443 รับเงินกู้วันที่ 6 พฤศจิกายน 2543
หลักประกัน	โฉนดที่ดินเลขที่ 80047 ต.บางช้าง อ.สามพราน จ.นครปฐม
วงเงินกู้	580,000.00 บาท
เงินต้นคงค้าง	222,869.65 บาท
จำนวนที่ขออนุมัติตัดหนี้สูญ	222,869.65 บาท
หมายเลขคดี	คดีหมายเลขคำที่ ย.690/2549 คดีหมายเลขแดงที่ ย.1036/2549
การดำเนินคดีและการชำระหนี้	สหกรณ์ฯ (โจทก์) ฟ้อง นายธีรรัตน์ วงษ์มงคล (จำเลย) เมื่อวันที่ 20 กรกฎาคม 2549 ฐานความผิดกู้ยืม , จำนวน ศาลพิพากษา วันที่ 13 พฤศจิกายน 2549 ให้จำเลยชำระเงินจำนวน 496,702.23 บาท พร้อมดอกเบี้ยในอัตราร้อยละ 8.25 ต่อปี ของต้นเงิน 481,698.23 บาท นับถัดจาก วันที่ 20 ก.ค. 2549 ไปจนกว่าจะชำระเสร็จแก่โจทก์ หากไม่ชำระให้ยึดที่ดิน โฉนดเลขที่ 80047 พร้อมสิ่งปลูกสร้าง ออกขายทอดตลาด เมื่อจำเลยผิดนัด สหกรณ์ฯ จึงขอศาลออกหมายบังคับคดี เพื่อยึดทรัพย์สินของจำเลยขายทอดตลาด จำนวน 280,000.- บาท
เหตุผลในการเสนอตัดหนี้สูญ	1. จากการสืบทรัพย์ยังไม่พบทรัพย์สินอื่นใดที่เป็นของลูกหนี้ตามคำพิพากษา 2. คดีหมดอายุความแล้ว (หมดอายุความวันที่ 13 พฤศจิกายน 2559)

รายชื่อ 4 นายจักรกฤษณ์ โพธราชย์ เลขสมาชิก 13723

ชื่อ-สกุล	นายจักรกฤษณ์ โพธราชย์
ประเภทเงินกู้	เงินกู้พิเศษ
เลขที่สัญญาเงินกู้	030089045 รับเงินกู้วันที่ 21 พฤศจิกายน 2545
หลักประกัน	โฉนดที่ดินเลขที่ 206056 แขวงคันนายาว เขตบางกะปิ กทม.
วงเงินกู้	925,000.00 บาท
เงินต้นคงค้าง	468,612.21 บาท
จำนวนที่ขออนุมัติตัดหนี้สูญ	468,612.21 บาท
หมายเลขคดี	คดีหมายเลขคำที่ ย.395/2548 คดีหมายเลขแดงที่ ย.675/2548
การดำเนินคดีและการชำระหนี้	สหกรณ์ฯ (โจทก์) ฟ้อง นายจักรกฤษณ์ โพธราชย์ (จำเลย) เมื่อวันที่ 27 พฤษภาคม 2548 ฐานความผิดกู้ยืม , จำนวน ศาลพิพากษา วันที่ 20 สิงหาคม 2548 ให้จำเลยชำระเงินจำนวน 929,509.81 บาท พร้อมดอกเบี้ยในอัตราร้อยละ 6.5 ต่อปี ของต้นเงิน 896,002.21 บาท นับถัดจากวันที่ 27 พ.ค. 2548 เป็นต้นไป จนกว่าจะชำระเสร็จแก่โจทก์ หากไม่ชำระให้ยึดทรัพย์ จำนวนที่ดิน โฉนดเลขที่ 206056 พร้อมสิ่งปลูกสร้าง ออกขายทอดตลาด เมื่อจำเลยผิดนัด สหกรณ์ฯ จึงขอศาลออกหมายบังคับคดี เพื่อยึดทรัพย์ของจำเลย ขายทอดตลาด จำนวน 461,990.- บาท
เหตุผลในการเสนอตัดหนี้สูญ	1. จากการสืบทรัพย์ยังไม่พบทรัพย์สินอื่นใดที่เป็นของลูกหนี้ตามคำพิพากษา 2. คดีหมดอายุความแล้ว (หมดอายุความวันที่ 20 สิงหาคม 2558)

รายชื่อ 5 นายชนันต์ เฉลยกิจ เลขสมาชิก 9786

ชื่อ-สกุล	นายชนันต์ เฉลยกิจ
ประเภทเงินกู้	เงินกู้พิเศษ
เลขที่สัญญาเงินกู้	034700604 รับเงินกู้วันที่ 8 ตุลาคม 2547
หลักประกัน	โฉนดที่ดินเลขที่ 83980 ต.หนองปากโลง อ.เมืองนครปฐม จ.นครปฐม
วงเงินกู้	1,200,000.00 บาท
เงินต้นคงค้าง	752,362.68 บาท
จำนวนที่ขออนุมัติตัดหนี้สูญ	752,362.68 บาท
หมายเลขคดี	คดีหมายเลขคำที่ ย.169/2551 คดีหมายเลขแดงที่ ย.329/2551
การดำเนินคดีและการชำระหนี้	สหกรณ์ฯ (โจทก์) ฟ้อง นายชนันต์ เฉลยกิจ (จำเลย) เมื่อวันที่ 13 กุมภาพันธ์ 2551 ฐานความผิดกู้ยืม , จำนวน ศาลพิพากษา วันที่ 28 พฤษภาคม 2551 ให้จำเลยชำระเงินจำนวน 1,162,735.64 บาท พร้อมดอกเบี้ยในอัตราร้อยละ 5.5 ต่อปี ของต้นเงิน 1,124,413.68 บาท นับถัดจากวันที่ 19 มี.ค. 2551 เป็นต้นไป จนกว่าจะชำระเสร็จแก่โจทก์ หากไม่ชำระให้ยึด ที่ดิน โฉนดเลขที่ 83980 พร้อมสิ่งปลูกสร้าง ออกขายทอดตลาด เมื่อจำเลยผิดนัด สหกรณ์ฯ จึงขอศาลออกหมายบังคับคดี เพื่อยึดทรัพย์ของจำเลย ขายทอดตลาด จำนวน 375,051.- บาท
เหตุผลในการเสนอตัดหนี้สูญ	1. จากการสืบทรัพย์ยังไม่พบทรัพย์สินอื่นใดที่เป็นของลูกหนี้ตามคำพิพากษา 2. คดีหมดอายุความแล้ว (หมดอายุความวันที่ 28 พฤษภาคม 2561)

รายชื่อ 6 นายสมนึก นิลโชติ เลขสมาชิก 3718

ชื่อ-สกุล	นายสมนึก นิลโชติ
ประเภทเงินกู้	เงินกู้พิเศษ
เลขที่สัญญาเงินกู้	034700819 รับเงินกู้วันที่ 16 ธันวาคม 2547
หลักประกัน	โฉนดที่ดินเลขที่ 26651 ต.บางบัวทอง อ.บางบัวทอง จ.นนทบุรี
วงเงินกู้	1,340,000.00 บาท
เงินต้นคงค้าง	314,944.68 บาท
จำนวนที่ขออนุมัติตัดหนี้สูญ	314,944.68 บาท
หมายเลขคดี	คดีหมายเลขดำที่ ย.169/2551 คดีหมายเลขแดงที่ ย.329/2551
การดำเนินคดีและการชำระหนี้	สหกรณ์ฯ (โจทก์) ฟ้อง นางลำพัง นิลโชติ , นายสิทธิชัย นิลโชติ (จำเลย) ในฐานะทายาทโดยธรรมผู้มีสิทธิได้รับมรดกของ นายสมนึก นิลโชติ เมื่อวันที่ 13 กุมภาพันธ์ 2551 ฐานความผิดกู้ยืม , จำนวน ศาลพิพากษา วันที่ 2 มิถุนายน 2551 ให้จำเลยชำระเงินจำนวน 1,038,978.31 บาท พร้อมดอกเบี้ยในอัตราร้อยละ 5 ต่อปี ของต้นเงิน 1,015,977.68 บาท นับถัดจากวันที่ 13 ก.พ. 2551 เป็นต้นไป จนกว่าจะชำระเสร็จแก่โจทก์ หากไม่ชำระให้ยึดที่ดิน โฉนดเลขที่ 26651 พร้อมสิ่งปลูกสร้าง ออกขายทอดตลาด เมื่อจำเลยผิดนัด สหกรณ์ฯ จึงขอศาลออกหมายบังคับคดี เพื่อยึดทรัพย์ของจำเลย ขายทอดตลาด จำนวน 770,000.- บาท
เหตุผลในการเสนอตัดหนี้สูญ	1. จากการสืบทรัพย์ยังไม่พบทรัพย์สินอื่นใดที่เป็นของลูกหนี้ตามคำพิพากษา 2. คดีหมดอายุความแล้ว (หมดอายุความวันที่ 2 มิถุนายน 2561)

รายชื่อ 7 นายประยุทธ ศรีเวชดิษฐ์ เลขสมาชิก 8332

ชื่อ-สกุล	นายประยุทธ ศรีเวชดิษฐ์
ประเภทเงินกู้	เงินกู้พิเศษ
เลขที่สัญญาเงินกู้	030020745 รับเงินกู้วันที่ 5 มีนาคม 2545
หลักประกัน	โฉนดที่ดินเลขที่ 43111 ต.บึงขำอ้อ อ.หนองเสือ จ.ปทุมธานี
วงเงินกู้	880,000.00 บาท
เงินต้นคงค้าง	461,578.61 บาท
จำนวนที่ขออนุมัติตัดหนี้สูญ	461,578.61 บาท
หมายเลขคดี	คดีหมายเลขดำที่ ย.1202/2548 คดีหมายเลขแดงที่ ย.823/2549
การดำเนินคดีและการชำระหนี้	สหกรณ์ฯ (โจทก์) ฟ้อง นายบุญเลิศ ศรีเวชดิษฐ์ (จำเลย) ในฐานะทายาทโดยธรรมของ นายประยุทธ ศรีเวชดิษฐ์ เมื่อวันที่ 21 ธันวาคม 2548 ฐานความผิดกู้ยืม , จำนวน ศาลพิพากษา วันที่ 25 กันยายน 2549 ให้จำเลยชำระเงินจำนวน 605,121.67 บาท พร้อมดอกเบี้ยในอัตราร้อยละ 7.5 ต่อปี ของต้นเงิน 580,800.61 บาท นับถัดจากวันที่ 21 ธ.ค. 2548 เป็นต้นไป จนกว่าจะชำระเสร็จแก่โจทก์ หากไม่ชำระให้ยึดที่ดิน โฉนดเลขที่ 43111 พร้อมสิ่งปลูกสร้าง ออกขายทอดตลาด เมื่อจำเลยผิดนัด สหกรณ์ฯ จึงขอศาลออกหมายบังคับคดี เพื่อยึดทรัพย์ของจำเลย ขายทอดตลาด จำนวน 150,000.- บาท
เหตุผลในการเสนอตัดหนี้สูญ	1. จากการสืบทรัพย์ยังไม่พบทรัพย์สินอื่นใดที่เป็นของลูกหนี้ตามคำพิพากษา 2. คดีหมดอายุความแล้ว (หมดอายุความวันที่ 25 กันยายน 2559)

รายชื่อ 8 นายศุภชัย ภู่งามชื่น เลขสมาชิก 2178

ชื่อ-สกุล	นายศุภชัย ภู่งามชื่น
ประเภทเงินกู้	เงินกู้พิเศษ
เลขที่สัญญาเงินกู้	030111344 รับเงินกู้วันที่ 5 พฤศจิกายน 2544
หลักประกัน	โฉนดที่ดินเลขที่ 36787 ต.บางปลากรด อ.องครักษ์ จ.นครนายก
วงเงินกู้	1,010,000.00 บาท
เงินต้นคงค้าง	249,616.02 บาท
จำนวนที่ขออนุมัติตัดหนี้สูญ	249,616.02 บาท
หมายเลขคดี	คดีหมายเลขคำที่ ย.527/2553 คดีหมายเลขแดงที่ ย.769/2553
การดำเนินคดีและการชำระหนี้	สหกรณ์ฯ (โจทก์) ฟ้อง นายศุภชัย ภู่งามชื่น (จำเลย) เมื่อวันที่ 26 เมษายน 2553 ฐานความผิดกู้ยืม , จำนวน ศาลพิพากษา วันที่ 8 กรกฎาคม 2553 ให้จำเลยชำระเงินจำนวน 448,485.96 บาท พร้อมดอกเบี้ยในอัตราร้อยละ 5.25 ต่อปี ของต้นเงิน 438,886.02 บาท นับถัดจาก วันที่ 26 เม.ย.2553 เป็นต้นไป จนกว่าจะชำระเสร็จแก่โจทก์ หากไม่ชำระให้ยึดที่ดิน โฉนดเลขที่ 36787 พร้อมสิ่งปลูกสร้าง ออกขายทอดตลาด เมื่อจำเลยผิดนัด สหกรณ์ฯ จึงขอศาลออกหมายบังคับคดี เพื่อยึดทรัพย์ของจำเลย ขายทอดตลาด จำนวน 190,000.- บาท
เหตุผลในการเสนอตัดหนี้สูญ	1. จากการสืบทรัพย์ยังไม่พบทรัพย์สินอื่นใดที่เป็นของลูกหนี้ตามคำพิพากษา 2. คดีหมดอายุความแล้ว (หมดอายุความวันที่ 8 กรกฎาคม 2563)

รายชื่อ 9 นายศุภวิสิษฐ์ บำรุงพฤกษ์ เลขสมาชิก 11892

ชื่อ-สกุล	นายศุภวิสิษฐ์ บำรุงพฤกษ์
ประเภทเงินกู้	เงินกู้พิเศษ
เลขที่สัญญาเงินกู้	035100410 รับเงินกู้วันที่ 24 กรกฎาคม 2551
หลักประกัน	โฉนดที่ดินเลขที่ 117950 ต.บางคูวัด อ.บางบัวทอง จ.นนทบุรี
วงเงินกู้	1,500,000.00 บาท
เงินต้นคงค้าง	302,332.13 บาท
จำนวนที่ขออนุมัติตัดหนี้สูญ	302,332.13 บาท
หมายเลขคดี	คดีหมายเลขคำที่ ผบ.198/2553 คดีหมายเลขแดงที่ ผบ.292/2553
การดำเนินคดีและการชำระหนี้	สหกรณ์ฯ (โจทก์) ฟ้อง นายเฉลิม บำรุงพฤกษ์ , นางจันทร์ บำรุงพฤกษ์ (จำเลย) ใน ฐานะทายาทโดยธรรม ของ นายศุภวิสิษฐ์ บำรุงพฤกษ์ เมื่อวันที่ 30 เมษายน 2553 ฐานความผิดกู้ยืม , จำนวน ศาลพิพากษา วันที่ 8 มิถุนายน 2553 ให้จำเลยทั้งสองร่วมกันชำระเงินจำนวน 1,141,615.48 บาท พร้อมดอกเบี้ยในอัตราร้อยละ 5.25 ต่อปี ของต้นเงิน 1,091,609.13 บาท นับถัดจากวันที่ 30 เมษายน 2553 เป็นต้นไป จนกว่าจะชำระ เสร็จแก่โจทก์ หากไม่ชำระให้ยึดที่ดิน โฉนดเลขที่ 117950 พร้อมสิ่งปลูกสร้าง ออก ขายทอดตลาด เมื่อจำเลยผิดนัด สหกรณ์ฯ จึงขอศาลออกหมายบังคับคดี เพื่อยึดทรัพย์ของจำเลย ขายทอดตลาด จำนวน 780,000.- บาท
เหตุผลในการเสนอตัดหนี้สูญ	1. จากการสืบทรัพย์ยังไม่พบทรัพย์สินอื่นใดที่เป็นของลูกหนี้ตามคำพิพากษา 2. คดีหมดอายุความแล้ว (หมดอายุความวันที่ 8 มิถุนายน 2563)



ระเบียบวาระที่ 7

**รับทราบจำนวนสมาชิกเข้าและออก
ระหว่างปี 2563**

รายงานสมาชิกสมัครใหม่ และสมาชิกฟื้นสภาพ

สรุปยอดสมาชิกประจำปี 2563

รายการ		ชาย	หญิง	รวม	
ยอดยกมาสมาชิก ณ เดือนธันวาคม 2562		8,687	3,203	11,890	
บวก สมาชิกสมัครใหม่ เดือน	มกราคม	3	1	4	
	กุมภาพันธ์	20	18	38	
	มีนาคม	33	16	49	
	เมษายน	39	11	50	
	พฤษภาคม	10	6	16	
	มิถุนายน	12	5	17	
	กรกฎาคม	2		2	
	สิงหาคม	1	3	4	
	กันยายน	2		2	
	ตุลาคม	4		4	
	พฤศจิกายน	1	2	3	
	ธันวาคม	3	1	4	
			130	63	193
	หัก สมาชิกสมาชิกฟื้นสภาพ เดือน	มกราคม	57	9	66
กุมภาพันธ์		16	1	17	
มีนาคม		11	1	12	
เมษายน		13	2	15	
พฤษภาคม		9	7	16	
มิถุนายน		6	2	8	
กรกฎาคม		16	2	18	
สิงหาคม		4	2	6	
กันยายน		8	3	11	
ตุลาคม		8		8	
พฤศจิกายน		23	2	25	
ธันวาคม		2		2	
			173	31	204
คงเหลือยอดสมาชิก ณ เดือน ธันวาคม 2563		8,644	3,235	11,879	

หมายเหตุประกอบ

ยอด ณ 31 ธ.ค. 63		8,644	3,235	11,879
หัก ยังไม่ออกจากสมาชิกภาพ	33 ราย	27	6	33
คงเหลือยอดสมาชิก ณ เดือน ธันวาคม 2563		8,617	3,229	11,846



ระเบียบวาระที่ 8

**ขออนุมัติวงเงินกู้ยืมของสหกรณ์
ประจำปี 2564**

ระเบียบวาระที่ 8

พิจารณาขออนุมัติการกู้ยืมเงิน หรือการค้ำประกันของสหกรณ์ฯ ประจำปี 2564

ประธานกรรมการดำเนินการ เสนอขอที่ประชุมพิจารณาขออนุมัติการกู้ยืมเงิน หรือการค้ำประกันของสหกรณ์ฯ ประจำปี 2564 เพื่อเป็นการสำรองเงินทุนและรักษาสภาพคล่องสำหรับการบริหารงานสหกรณ์ โดยมติที่ประชุมคณะกรรมการดำเนินการครั้งที่ 27/2563 เมื่อวันที่ 29 ธันวาคม 2563 จึงขออนุมัติที่ประชุมใหญ่สามัญประจำปี 2564 กำหนดการกู้ยืมเงิน หรือการค้ำประกันของสหกรณ์ฯ ประจำปี 2564 ในวงเงิน 9,000,000,000.00 บาท (เก้าพันล้านบาทถ้วน) เพื่อนำเสนอนายทะเบียนให้ความเห็นชอบ ถือเป็นเงินกู้ยืมสูงสุดต่อไป

มติที่ประชุม



ระเบียบวาระที่ ๑

**พิจารณาแผนงานและประมาณการ
รายรับ-รายจ่าย ประจำปี 2564**

ประมาณการรายจ่ายประจำปี 2564

สหกรณ์ออมทรัพย์สหภาพแรงงานรัฐวิสาหกิจการไฟฟ้านครหลวง จำกัด

ประเภท	ประมาณการ ปี 2563	จ่ายจริง ปี 2563	ประมาณการ ปี 2564
1. ค่าใช้จ่ายเกี่ยวกับเจ้าหน้าที่			
1.1 เงินเดือน	33,810,000.00	32,117,430.00	35,230,000.00
1.2 ค่าล่วงเวลาเจ้าหน้าที่/ค่าเบี้ยเลี้ยงฝ่ายจัดการ	3,381,000.00	2,302,768.00	3,523,000.00
1.3 เงินบำเหน็จเจ้าหน้าที่	711,000.00	710,720.00	675,000.00
1.4 ค่าสวัสดิการเจ้าหน้าที่	1,500,000.00	1,500,000.00	1,500,000.00
1.5 ค่าเครื่องแบบกรรมการ ,ที่ปรึกษา,ผู้ตรวจสอบกิจการ และเจ้าหน้าที่	497,000.00	457,593.00	377,000.00
1.6 ค่าเบี้ยประกันสังคม/กองทุนเงินทดแทน	550,000.00	436,927.00	545,000.00
1.7 ค่าจ้างเหมาบริการ	559,000.00	555,791.08	559,000.00
1.8 ค่าเบี้ยประกันความซื่อสัตย์เจ้าหน้าที่/ เงินสดย่อย และเงินสดนอกสถานที่	100,000.00	86,480.13	111,000.00
1.9 ค่าเบี้ยเลี้ยง/ค่าตอบแทนพิเศษเจ้าหน้าที่ปฏิบัติการ	372,000.00	351,200.00	372,000.00
1.10 ค่าตอบแทนประจำตำแหน่ง	366,000.00	366,000.00	366,000.00
1.11 ค่าวิชาชีพเจ้าหน้าที่ ที่ขาดแคลน	96,000.00	72,000.00	96,000.00
1.12 ค่าเบี้ยประชุมเจ้าหน้าที่(ประจำเดือน)	200,000.00	20,400.00	200,000.00
1.13 เงินสะสมเข้ากองทุนชดเชยเจ้าหน้าที่	750,000.00	750,000.00	750,000.00
1.14 เงินทดแทนการขาดรายได้	120,000.00	119,268.12	120,000.00
1.15 กองทุนสำรองเลี้ยงชีพเจ้าหน้าที่	3,858,000.00	3,274,317.00	3,465,000.00
1.16 เงินชดเชยเจ้าหน้าที่	956,000.00	956,000.00	1,275,000.00
รวม	47,826,000.00	44,076,894.33	49,164,000.00
2. ค่าใช้จ่ายทางการเงิน			
2.1 ดอกเบี้ยเงินฝากจ่าย	716,200,000.00	709,245,971.83	780,050,000.00
2.2 ดอกเบี้ยเงินกู้จ่าย	15,000,000.00	14,663,081.44	15,000,000.00
2.3 ดอกเบี้ยจ่ายกองทุนเพื่อเสริมสร้างเสถียรภาพส่วนของสมาชิก (1) ,(3)	20,700,000.00	22,329,911.62	36,910,000.00
รวม	751,900,000.00	746,238,964.89	831,960,000.00
3. ค่าใช้จ่ายทางการบริหาร			
3.1 ค่าเครื่องเขียนแบบพิมพ์	1,000,000.00	856,693.98	1,000,000.00
3.2 ค่าของใช้สำนักงาน	200,000.00	120,930.30	200,000.00
3.3 ค่ารับรอง	600,000.00	594,744.60	600,000.00
3.4 ค่าซ่อมแซมครุภัณฑ์	180,000.00	9,613.95	180,000.00
3.5 ค่าเสื่อมราคาเครื่องใช้สำนักงาน	2,133,000.00	1,244,215.39	2,380,000.00
3.6 ค่าตรวจสอบกิจการ	276,000.00	276,000.00	276,000.00
3.7 ค่าตอบแทนกรรมการอำนวยการ	126,000.00	124,900.00	126,000.00
3.8 ค่าเบี้ยประชุมกรรมการ	738,000.00	669,300.00	738,000.00

ประเภท	ประมาณการ ปี 2563	จ่ายจริง ปี 2563	ประมาณการ ปี 2564
3.9 ค่าเบี่ยงลิ้ง-พาหนะ	900,000.00	725,273.00	900,000.00
3.10 ค่าการศึกษาอบรมทางสหกรณ์	1,000,000.00	154,458.00	-
3.11 ค่าใช้จ่ายเกี่ยวกับเงินกู้พิเศษ	1,000,000.00	790,195.00	1,000,000.00
3.12 ค่าใช้จ่ายเกี่ยวกับคอมพิวเตอร์	728,000.00	225,719.48	758,000.00
3.13 ค่าบำรุงเครื่องคอมพิวเตอร์และอุปกรณ์	605,000.00	303,853.53	875,000.00
3.14 ค่าใช้จ่ายทางศาล			
ค่าใช้จ่ายทางศาล-ทั่วไป	700,000.00	248,792.00	700,000.00
ค่าใช้จ่ายศาล-ชั้นบังคับคดี	700,000.00	34,125.00	700,000.00
ค่าใช้จ่ายศาล-ชั้นอุทธรณ์	3,200,000.00	28,414.00	2,000,000.00
3.15 ค่าธรรมเนียมตรวจสอบบัญชี	235,000.00	235,000.00	240,000.00
3.16 ค่าโทรศัพท์	250,000.00	178,310.76	250,000.00
3.17 ค่าไฟฟ้า	100,000.00	51,667.22	100,000.00
3.18 ค่าธรรมเนียม-อากรและไปรษณีย์	450,000.00	322,770.02	450,000.00
3.19 หนี้สงสัยจะสูญ	60,000,000.00	86,625,898.82	120,000,000.00
3.20 ค่าบำรุงรักษา			
(1)ค่าบำรุงรักษาเครื่องปรับอากาศ	60,000.00	32,376.00	60,000.00
(2)ค่าบำรุงรักษาลิฟท์			60,000.00
(3)ค่าบำรุงรักษาระบบโทรศัพท์			20,000.00
3.21 ค่าบริการรับ-ส่งเงินสด	138,000.00	119,250.00	276,000.00
3.22 ค่าสิทธิการใช้ประโยชน์อาคารตัดจ่าย	155,000.00	154,713.71	155,000.00
3.23 ค่าเบี้ยประกันภัยรถยนต์	35,000.00	25,412.46	35,000.00
3.24 ค่าใช้จ่ายเกี่ยวกับยานพาหนะ	100,000.00	55,042.38	100,000.00
3.25 ค่าตกแต่งสำนักงานตัดจ่าย	338,000.00	375,959.30	376,000.00
3.26 ค่าพัฒนาระบบโปรแกรมตัดจ่าย	642,000.00	642,000.00	642,000.00
3.27 ค่าเบี้ยประกันอัคคีภัยอาคารและทรัพย์สิน	20,000.00	7,876.29	10,000.00
3.28 เครื่องมือ-เครื่องใช้	228,900.00	120,322.80	190,000.00
3.29 ค่าใช้จ่ายเกี่ยวกับเอกสารบริษัททรัพย์สินฯ	239,000.00	204,207.51	240,000.00
3.30 ค่าสิทธิการใช้ซอฟต์แวร์ตัดจ่าย	15,300.00	31,590.68	31,600.00
3.31 ค่าติดตั้งระบบโทรศัพท์ตัดจ่าย	15,400.00	15,322.40	15,400.00
3.32 หนี้สูญ-ถูกหนี้ตามคำพิพากษา	506,000.00	505,179.81	2,820,000.00
3.33 ค่าบริจาคสินทรัพย์		8.00	
3.34 ขาดทุนจากการเลิกใช้สินทรัพย์		75.00	
3.35 ค่าบริการกำจัดปลวก และแมลง	30,000.00		30,000.00
3.36 ค่าใช้จ่ายทั่วไป	270,000.00	235,216.18	270,000.00
3.37 ส่วนเกินมูลค่าหุ้นผู้ถือหุ้น		452642.39	453,000.00

ประเภท	ประมาณการ ปี 2563	จ่ายจริง ปี 2563	ประมาณการ ปี 2564
3.38 หนังสือส่งจะสูญ-คอกเบี้ยค้างรับจากการลงทุน		212252.05	
3.39 สำรองทั่วไป	600,000.00		600,000.00
รวม	78,513,600.00	97,010,322.01	139,857,000.00
4. ค่าใช้จ่ายตามโครงการ			
4.1 โครงการประชุมใหญ่สามัญประจำปี	13,065,000.00	12,347,743.72	13,062,000.00
4.2 โครงการประชาสัมพันธ์	1,469,000.00	569,061.54	1,428,000.00
4.3 โครงการการศึกษาสมาชิก , เจ้าหน้าที่ สอฟ.และ ประชุมสัมมนาจัดทำแผนงานประจำปี / ประชุมสัมมนา ไบโฆยาปี 2564	4,700,000.00	3,632,448.82	4,700,000.00
4.4 โครงการจัดทำหนังสือรายงานกิจการประจำปี	330,000.00	285,000.00	172,000.00
4.5 กองทุนสวัสดิการเพื่อสงเคราะห์สมาชิก กรณีเกิดอุบัติเหตุ	1,100,000.00	1,100,000.00	1,100,000.00
4.6 โครงการสวัสดิการสำหรับสมาชิกผู้เกษียณอายุงาน	7,318,000.00	7,073,000.00	7,578,000.00
4.7 โครงการสวัสดิการสำหรับสมาชิก สหกรณ์ฯ	45,685,000.00	38,088,821.17	35,538,000.00
4.8 โครงการทำบุญประจำปี)	50,000.00		20,000.00
4.9 โครงการแก้ปัญหาสมาชิก	600,000.00	239,967.00	600,000.00
4.10โครงการเกษียณก่อนกำหนด			3,000,000.00
รวม	74,317,000.00	63,336,042.25	67,198,000.00
5.งบลงทุน			
5.1 โครงการพัฒนาระบบงานคอมพิวเตอร์	4,828,000.00		3,676,000.00
5.2 โครงการพัฒนาระบบ Mobile Application/Internet Online	2,414,500.00		2,414,500.00
5.3 โครงการพัฒนาระบบลงทุน	1,500,000.00		1,500,000.00
5.4 โครงการพัฒนาการบริการรถบริการเคลื่อนที่	1,900,000.00		1,900,000.00
5.5 โครงการจัดทำห้อง SERVER			500,000.00
รวม	10,642,500.00	0.00	9,990,500.00
6. ครุภัณฑ์			
6.1 โต๊ะเก้าอี้นั่งทำงานสำหรับเจ้าหน้าที่	6,000.00		6,000.00
6.2 ตู้ใส่เก็บเอกสารพร้อมขาของ 4 ตู้	6,000.00		49,000.00
6.3 เครื่องคอมพิวเตอร์ /เครื่อง NOTE BOOK			
6.3.1 เครื่องคอมพิวเตอร์ 5 เครื่อง	160,000.00		200,000.00
6.3.2 เครื่อง NOTE BOOK 2 เครื่อง	100,000.00	59,920.00	
6.4 เครื่องพิมพ์ปริ้นเตอร์ 28 เครื่อง			
6.4.1 เครื่องพิมพ์ปริ้นเตอร์ 7 เครื่อง	200,000.00	62,274.00	140,000.00
6.4.2 เครื่องพิมพ์ปริ้นเตอร์ 11 เครื่อง(ใช้สำหรับงานที่มีปริมาณไม่มาก	100,000.00	92,983.00	
6.4.3 เครื่องพิมพ์ปริ้นเตอร์เลเซอร์ มัลติฟังก์ชัน 2 เครื่อง	60,000.00		
6.4.4 เครื่องพิมพ์ออกใบเสร็จ 2 เครื่อง(วัดเลขใบ,รถบริการเคลื่อนที่)	30,000.00		20,000.00
6.4.5 เครื่องพิมพ์ปริ้นเตอร์สมุดเงินฝาก 10 เครื่อง	400,000.00		400,000.00

ประเภท	ประมาณการ ปี 2563	จ่ายจริง ปี 2563	ประมาณการ ปี 2564
6.4.6 เครื่องพิมพ์ ink jet 1 เครื่อง	7,000.00	7,222.50	30,000.00
6.4.7 เครื่องพิมพ์ปริ้นเตอร์มัลติฟังก์ชัน อิงค์เจ็ท			40,000.00
6.5 เครื่องสำรองระบบไฟฟ้า 1 เครื่อง สำนักงานเพลินจิต	65,000.00		65,000.00
และสำรองไฟ กถ้องวงจรปิด	10,000.00		10,000.00
6.6 เครื่องปรับอากาศ			
-สำนักงานวัดเลียบ 2 เครื่อง (ฝ่ายเงินกู้,รอง ผอ.กท.กำกับสำนั)	80,000.00		80,000.00
-สำนักงานเพลินจิต 3 เครื่อง(ห้องกรรมการ ,ห้องผอ. และที่	45,000.00		45,000.00
6.7 เครื่องนับธนบัตร 3 เครื่อง	150,000.00	120,000.00	
6.8 ระบบสายสัญญาณคอมพิวเตอร์ (Lan) เดินใหม่ทั้งระบบ	500,000.00		1,300,000.00
6.9 แท็บเล็ต 16 เครื่อง	150,000.00	111,840.00	
6.10 เครื่องฉาย 3 มิติ จำนวน 2 เครื่องๆละ 25,000 บาท	50,000.00		50,000.00
6.11 เครื่องฉายโปรเจกเตอร์ห้องประชุมชั้น 4,5 จำนวน 2 เครื่องๆละ 75,000 บาท	150,000.00		150,000.00
6.12 เครื่องถ่ายเอกสาร สำนักงานส่วนกลาง (เพลินจิต,วัดเลียบ ซื่อปี 63)	160,000.00	132,680.00	80,000.00
6.13 โทรศัพท์เคลื่อนที่ 1 เครื่อง			5,000.00
6.14 เก้าอี้รับรองสมาชิก สาขาวัดเลียบ	6,000.00		6,000.00
6.15 เครื่องสแกนเอกสาร 2 เครื่อง ฝ่ายสวัสดิการฯ และเงินกู้พิเศษ 1 เครื่อง	70,000.00		100,000.00
6.16 เครื่องทำน้ำร้อนน้ำเย็น 1 เครื่อง เพลินจิต	10,000.00	7,490.00	10,000.00
6.17 เครื่องเคลือบบัตร 1 เครื่อง	10,000.00		15,000.00
6.18 ระบบคิว สำนักงานวัดเลียบ /เพลินจิต	350,000.00	187,250.00	150,000.00
6.19 กถ้องวงจรปิด			25,000.00
6.20 ชุดควบคุมเครื่องเสียงห้องประชุม ชั้น 4	9,900.00	9,900.00	
6.21 ชุดชั้นเหล็กวางของ จำนวน 3 ชุดๆละ10,000 บาท	30,000.00		
6.22 ค่าพัฒนสนไอ้		35,379.00	
6.23 ตู้เย็น SAMSUNG 9.1 ลิ้ว ชั้น 2		8,990.00	
6.24 แอร์แควรี่ 18000 บีทียู ฝ่ายกฎหมาย		20,009.00	
6.25 เครื่องคอมพิวเตอร์ปรับสมุดอัตโนมัติ 2 เครื่อง		21,828.00	
6.26 ค่าเครื่องแม่ข่ายระบบสำรองข้อมูล DR-SITE (งบลงทุน ค่าพัฒนาระบบ)		681,352.46	
6.27 เครื่องทำน้ำร้อน 1 เครื่อง			6,000.00
6.28 Switch 16 port			20,000.00
6.29 Switch 24 port			20,000.00
รวม	2,914,900.00	1,559,117.96	3,022,000.00
รวมทั้งสิ้น	966,114,000.00	952,221,341.44	1,101,191,500.00
งบค่าใช้จ่าย (ไม่รวมครุภัณฑ์)	952,556,600.00	950,662,223.48	1,088,179,000.00
งบลงทุน	10,642,500.00		9,990,500.00
งบลงทุนและครุภัณฑ์	13,557,400.00	1,559,117.96	13,012,500.00

รายละเอียด

ประกอบประมาณการ ประจำปี 2564

1. ค่าใช้จ่ายเกี่ยวกับเจ้าหน้าที่

1.1 เงินเดือน เจ้าหน้าที่ 59 อัตรา (2,796,170 x 12)	33,554,040.00	บาท
สำรอง 5%ของ 33,554,040.00	1,677,702.00	บาท
รวมเงินเดือน	<u>35,231,742.00</u>	บาท
โดยประมาณการไว้เป็นเงิน	35,230,000.00	บาท

1.2 ค่าล่วงเวลาเจ้าหน้าที่ /ค่าเบี้ยเลี้ยงฝ่ายจัดการ

ค่าล่วงเวลาเจ้าหน้าที่ /ค่าเบี้ยเลี้ยงฝ่ายจัดการสำหรับทำงานต่อเนื่องและมาทำงานในวันหยุด ในช่วง
เร่งด่วนโดยใช้ฐานคำนวณ ไม่เกิน 10% ของเงินเดือนที่ประมาณการไว้ในปี 2564

เป็นเงิน 35,230,000.00 x 10% = 3,523,000.00 บาท

โดยประมาณการไว้เป็นเงิน 3,523,000.00 บาท

โดยแยกเป็นรายละเอียดดังนี้

1.ค่าล่วงเวลาเจ้าหน้าที่ เป็นค่าใช้จ่ายสำหรับเจ้าหน้าที่ระดับผู้ช่วยผู้จัดการสำนักงาน ฯ หัวหน้าฝ่าย
และเจ้าหน้าที่ ที่ทำงานต่อเนื่องและ มาทำงานในวันหยุดในช่วงมีงานเร่งด่วน เช่น การปิดบัญชี
คำนวณเงินปันผล เตรียมงานประชุมใหญ่ งานคู่ขนานระบบงานสหกรณ์ใหม่ และอื่นๆ เป็นเงิน =
3,123,000.00 บาท

2.ค่าเบี้ยเลี้ยงฝ่ายจัดการ เป็นค่าใช้จ่ายสำหรับผู้จัดการทั่วไป , รองผู้จัดการทั่วไป และ
ผู้จัดการสำนักงาน ฯ ที่มีความจำเป็นต้องกำกับดูแลการทำงานล่วงเวลาหรือการทำงานใน
วันหยุด และอื่น ๆ เป็นเงิน 400,000.00 บาท

1.3 เงินบำเหน็จเจ้าหน้าที่

เงินบำเหน็จเจ้าหน้าที่ เป็นค่าใช้จ่ายสำหรับตั้งสำรองบำเหน็จเจ้าหน้าที่ตามระเบียบที่สหกรณ์ฯ
กำหนดไว้ เจ้าหน้าที่ที่ยังไม่สมัครเข้ากองทุนสำรองเลี้ยงชีพอีกจำนวน 4 คน โดยคำนวณจาก
ยอดเงินเดือนเจ้าหน้าที่ของแต่ละคนคูณด้วยอายุงาน

เงินบำเหน็จเจ้าหน้าที่ ปี 2564 7,385,290.00 บาท

หัก สำรองบำเหน็จเจ้าหน้าที่ ที่ยังไม่สมัครเข้ากองทุน ปี 2563 6,711,120.00 บาท

บำเหน็จเจ้าหน้าที่ตั้งเพิ่ม ปี 2564 674,170.00 บาท

โดยประมาณการไว้เป็นเงิน 675,000.00 บาท

1.4 ค่าสวัสดิการเจ้าหน้าที่ สำหรับเป็นเงินช่วยเหลือเจ้าหน้าที่ของสหกรณ์ฯ จำนวนเจ้าหน้าที่ 59 คน
เพื่อตัดจ่ายเข้ากองทุนสวัสดิการเจ้าหน้าที่ตามระเบียบว่าด้วยกองทุนสวัสดิการเจ้าหน้าที่ พ.ศ. 2538
โดยประมาณการไว้เป็นเงิน 1,500,000.00 บาท

1.5 ค่าเครื่องแบบกรรมการ , ที่ปรึกษา ,ผู้ตรวจสอบกิจการ ,เจ้าหน้าที่

เป็นค่าเครื่องแบบสำหรับกรรมการ , ที่ปรึกษา ,ผู้ตรวจสอบกิจการ ,เจ้าหน้าที่ โดยรายละเอียดดังนี้

1.5.1 เครื่องแบบ กรรมการ , ที่ปรึกษา และ ผู้ตรวจสอบ

(1) ชุดสูท (สำหรับกรรมการใหม่ 15 คน)x3,000 = 45,000.00 บาท

(2) ชุดสูท (สำหรับที่ปรึกษาคณะกรรมการดำเนินการ 19 คน)x3,000	= 57,000.00	บาท
(3) ชุดสูท (สำหรับผู้ตรวจสอบกิจการ 5 คน) x3,000	= 15,000.00	บาท
รวม (1) + (2) + (3)	= <u>117,000.00</u>	บาท

1.5.2 เครื่องแบบเจ้าหน้าที่

สำหรับเป็นเครื่องแบบเจ้าหน้าที่ที่ใส่ครบ 2 ปี สหกรณ์ฯ จะเปลี่ยนเครื่องแบบให้ใหม่ โดยมีเงื่อนไขดังนี้

- (1) ปีที่ 1-เจ้าหน้าที่ได้รับเครื่องแบบเสื้อ + กางเกง(กระโปรง) พร้อมสูท 3 ชุดๆละ 2,000.00 บาท
 - (2) ปีที่ 2-เจ้าหน้าที่ได้รับเครื่องแบบเสื้อ + กางเกง(กระโปรง) พร้อมสูท 2 ชุดๆละ 2,000.00 บาท
- สำหรับปี 64 เจ้าหน้าที่ ใส่เครื่องแบบเป็นปีที่ 2 จึงได้รับเครื่องแบบตามเงื่อนไขข้อ (2)

-เจ้าหน้าที่ 59 คนๆ ละ 2 ชุด ๆ ละ 2,000.00บาท (59 x 2 x 2,000.00)	= 236,000.00	บาท
รวมเงิน	= <u>236,000.00</u>	บาท

1.5.3 รวมเป็นเงิน 117,000.00 + 236,000.00 = 353,000.00 บาท

และตั้งสำรองไว้ = 24,000.00 บาท

รวมเงิน = 377,000.00 บาท

โดยประมาณการไว้เป็นเงิน 377,000.00 บาท

1.6 ค่าประกันสังคม/ค่ากองทุนเงินทดแทน เป็นค่าเบี้ยประกันสังคมในส่วนนายจ้างที่ต้องจ่าย

สมทบเข้ากองทุนจากเดิมในอัตราร้อยละ 5 ของค่าจ้างรวม

-เจ้าหน้าที่ ที่เงินเดือนเกิน 15,000.00 บาท จำนวน 58 คน

$15,000.00 \times 5\% = 750.00 \times 58 \times 12$ = 522,000.00 บาท

-เจ้าหน้าที่ที่เงินเดือนไม่เกิน 15,000.00 บาท จำนวน 1 คน

$12,600.00 \times 5\% = 630.00 \times 12$ = 7,560.00 บาท

และ เป็นค่ากองทุนเงินทดแทนอัตรา 0.10% = $13,700,000.00 \times 0.10\%$ = 13,700.00 บาท

รวมเป็นเงิน 522,000.00 + 7,560.00 + 13,700 = 543,260.00 บาท

โดยประมาณการไว้เป็นเงิน 545,000.00 บาท

1.7 ค่าจ้างเหมาบริการ สหกรณ์บริการ

1.7.1 เป็นค่าใช้จ่ายสำหรับ พนักงานเดินเอกสารภายในและภายนอกและค่าทดแทน

รถจักรยานยนต์ของพนักงานเดินเอกสารภายนอก พนักงานทำความสะอาดและพนักงานธุรการ โดยมีนโยบายจ้าง กับ สหกรณ์บริการ

(1) พนักงานเดินเอกสารภายในและภายนอก 1 อัตรา(11,252.12 x 12) = 135,025.44 บาท

(2). ค่าทดแทนรถจักรยานยนต์ของพนักงาน-เดินเอกสารภายนอก

โดยประมาณต่อเดือน (4,000.00 x 12) = 48,000.00 บาท

(3) พนักงานทำความสะอาด 1 อัตรา (10,485.39x12) = 125,824.68 บาท

(4) พนักงานขับรถยนต์ 1 อัตรา (14,980.00x12) = 179,760.00 บาท

(5) ค่าล่วงเวลาให้กับพนักงานเหมาบริการตามข้อ 1,3 และ4 = 70,000.00 บาท

รวม (1) +(2)+(3)+(4)+(5) = 558,610.04 บาท

โดยประมาณการไว้เป็นเงิน 559,000.00 บาท

1.8 ค่าเบี้ยประกันความซื่อสัตย์เจ้าหน้าที่/เงินสดย่อยและเงินสดนอกสถานที่

- ค่าเบี้ยประกันความซื่อสัตย์เจ้าหน้าที่ เป็นค่าใช้จ่ายสำหรับประกันความซื่อสัตย์ของเจ้าหน้าที่ฝ่ายการเงิน, ฝ่ายเงินฝากสาขาวัดเลียบและสาขาเพลินจิต เจ้าหน้าที่รถบริการเคลื่อนที่ และเจ้าหน้าที่ฝ่ายเงินกู้สาขาวัดเลียบที่ออกปฏิบัติงานนอกสถานที่ในรถบริการเคลื่อนที่จำนวน 15 คน ค่าเบี้ยประกันรวมภาษีมูลค่าเพิ่มเป็นเงิน 42,800.00 บาท

-ค่าเบี้ยประกันเงินสดย่อยสาขาวัดเลียบไม่เกิน 1,500,000.00บาท และสาขาเพลินจิต ไม่เกิน 2,900,000.00 บาท ค่าเบี้ยประกันเงินสดนอกสถานที่ (รถบริการเคลื่อนที่) จำนวนเงิน 500,000 บาท ค่าเบี้ยประกันรวมภาษีมูลค่าเพิ่มเป็นเงิน 22,184.31 บาท

- ค่าเบี้ยประกันเงินสดย่อยสาขาวัดเลียบและเพลินจิต กรณีเกิดเหตุการณ์บ้านเมืองไม่ปกติค่าเบี้ยประกันรวมภาษีมูลค่าเพิ่มเป็นเงินประมาณ 30,000.00 บาท

- ค่าเบี้ยประกันภัยกลุ่ม สำหรับกรรมการ/อนุกรรมการเงินกู้พิเศษ ที่ทำนิติกรรมเงินกู้พิเศษทุกจังหวัด ทุนประกัน 300,000 บาท จำนวน 20 ราย เบี้ยประกันรวมภาษีมูลค่าเพิ่ม จำนวนเงิน 15,837.00 บาท

รวมเป็นเงิน = 42,800.00 + 22,184.31 + 30,000.00 + 15,837.00 = 110,821.31 บาท

โดยประมาณการไว้เป็นเงิน 111,000.00 บาท

1.9 ค่าเบี้ยเลี้ยง/ค่าตอบแทนเจ้าหน้าที่

- ค่าเบี้ยเลี้ยงเจ้าหน้าที่ ที่ออกปฏิบัติงานนอกสถานที่ในรถบริการเคลื่อนที่ ในอัตรา วันละ 100.00 บาท จำนวน 2 คน $100.00 \times 23 \text{ วัน} \times 2 \times 12 = 55,200.00$ บาท

- ค่าตอบแทน เจ้าหน้าที่ ที่ปฏิบัติงานให้บริการสมาชิกหน้าเคาน์เตอร์ (สาขาวัดเลียบ, สาขาเพลินจิตและรถบริการเคลื่อนที่) รายละเอียดดังนี้

-เจ้าหน้าที่ระดับหัวหน้าฝ่ายและเจ้าหน้าที่ปฏิบัติงานให้บริการสมาชิกหน้าเคาน์เตอร์ เฉพาะด้านการเงิน,เงินฝาก,ปรับโครงสร้างหนี้และเงินกู้ ได้รับค่าตอบแทนฯ เป็นจำนวนเงิน

1,200.00 บาท เพราะ มีความรับผิดชอบสูงในการปฏิบัติงานดังกล่าว จำนวน 21 คน ๆ ละ

1,200.00 บาท =

$1,200.00 \times 22 \times 12 = 316,800.00$ บาท

รวมเป็นเงิน = 55,200.00 + 316,800.00 = 372,000.00 บาท

โดยประมาณการไว้เป็นเงิน 372,000.00 บาท

1.10 ค่าตอบแทนประจำตำแหน่ง เป็นค่าใช้จ่ายสำหรับเงินประจำตำแหน่ง

(1) ผู้จัดการทั่วไป = 6,000.00 บาท

(2) รองผู้จัดการทั่วไป 2 คน ๆ ละ 4,000.00 บาท = 8,000.00 บาท

(3) ผู้จัดการสำนักงานฯ 3 คน ๆ ละ 3,000.00 บาท = 9,000.00 บาท

(4) ผู้ช่วย ผู้จัดการสำนักงานฯ 3 คน ๆ ละ 2,500.00 บาท = 7,500.00 บาท

(5) รวมเป็นเงิน (1) + (2) + (3) + (4) = 30,500.00 บาท = 366,000.00 บาท

โดยประมาณการไว้เป็นเงิน 366,000.00 บาท

- 1.11 ค่าวิชาชีพเจ้าหน้าที่ ที่ขาดแคลน เป็นค่าใช้จ่ายเงินเพิ่มพิเศษสำหรับเจ้าหน้าที่ (ดูและระบบคอมพิวเตอร์) ที่ได้รับพิจารณาเงินค่าวิชาชีพเพิ่มจากเงินเดือนประจำ = 4,000.00/เดือน จำนวน 2 คน
 $= 4,000.00 \times 2 \times 12 = 96,000.00$ บาท
 โดยประมาณการไว้เป็นเงิน 96,000.00 บาท
- 1.12 ค่าเบี้ยประชุมเจ้าหน้าที่ ประชุมประจำเดือนช่วงเวลาเย็น เพื่อแจ้งนโยบายและมติที่ประชุม รวมถึงการ แสดงความคิดเห็น ร่วมกันหาแนวทางในการปฏิบัติงานเพื่อให้บรรลุเป้าหมายและผลสำเร็จของงาน โดยถือเป็นหน้าที่ที่เจ้าหน้าที่ต้องเข้าร่วมประชุม เจ้าหน้าที่จำนวน 60 คน เบี้ยประชุม 300 บาท
 $(300 \times 60 \times 12) = 216,000.00$ บาท
 โดยประมาณการไว้เป็นเงิน 200,000.00 บาท
- 1.13 เงินสะสมเข้ากองทุนชดเชยเจ้าหน้าที่ สำหรับเป็นเงินชดเชยให้ลูกจ้าง ซึ่งออกจากงานโดยไม่มี ความคิดหรือโดยการเกษียณอายุงานเพื่อตัดจ่ายเข้าบัญชีเงินชดเชยเจ้าหน้าที่สะสมเป็นเงินชดเชย เจ้าหน้าที่ จำนวนเงิน 750,000 บาท
 โดยประมาณการไว้เป็นเงิน 750,000.00 บาท
- 1.14 เงินทดแทนการขาดรายได้ เป็นค่าใช้จ่ายสำหรับเจ้าหน้าที่กรณีทุพพลภาพ อันมิใช่เนื่องจากการ ทำงานตามระเบียบ ว่าด้วย การจ่ายค่าทดแทนการขาดรายได้กรณีทุพพลภาพ อันมิใช่เนื่องจากการ ทำงาน พ.ศ.2558 นางมนทิรา จันทอง ได้รับค่าทดแทนการขาดรายได้กรณีทุพพลภาพ อันมิใช่เนื่องจากการทำงานตาม ระเบียบฯ (มติที่ประชุมคณะกรรมการดำเนินการ ครั้งที่ 26/2558 เมื่อวันที่ 16 ธันวาคม 2558) เงินทดแทนฯ รายเดือน ในอัตราร้อยละ 33.33 ของเงินเดือนอัตราสุดท้าย เป็นเวลา 15 ปี (ปี 2559- ปี 2573) เงินทดแทนฯ สำหรับ 1 เดือน เป็นเงิน = $29,820.00 \times 33.33/100 = 9,939.00$ บาท $\times 12 = 119,268.12$ บาท
 โดยประมาณการไว้เป็นเงิน 120,000.00 บาท
- 1.15 กองทุนสำรองเลี้ยงชีพเจ้าหน้าที่ (แยกรายการมาจาก 1.3) เป็นค่าใช้จ่ายสำหรับเงินสมทบกองทุน- สำรองเลี้ยงชีพในส่วนนายจ้าง ของเจ้าหน้าที่ ที่สมัครเข้ากองทุนฯ จำนวน 58 คน โดยคิดร้อยละ 10-12 ของค่าจ้างรวมเงินเดือนเจ้าหน้าที่ ตามแต่อายุงานของเจ้าหน้าที่ ในปี 2564 เป็นเงิน โดยประมาณ 3,461,513.35 บาท
 โดยประมาณการไว้เป็นเงิน 3,465,000.00 บาท
- 1.16 เงินชดเชยเจ้าหน้าที่ (แยกรายการมาจาก 1.13) เป็นค่าใช้จ่ายสำหรับนายจ้างจ่ายค่าชดเชยให้ลูกจ้าง ซึ่ง ออกจากงาน โดยไม่มีความคิดเกษียณอายุงาน ในปี 2564 มีเจ้าหน้าที่สหกรณ์ฯ เกษียณอายุงาน จำนวน 2 คน
 โดยประมาณการไว้เป็นเงิน 1,275,000.00 บาท

2. ค่าใช้จ่ายทางการเงิน

- 2.1 ดอกเบี้ยเงินฝากจ่าย สำหรับจ่ายค่าดอกเบี้ยเงินฝากออมทรัพย์, เงินฝากประจำ, เงินฝากสะสมทรัพย์ และเงินฝากออมทรัพย์เพิ่มทุน ตามระเบียบสหกรณ์ฯ
 โดยประมาณการดอกเบี้ยจ่ายไว้เป็นเงิน 783,900,000.00 บาท

- 2.2 ดอกเบี้ยเงินกู้จ่าย สำหรับจ่ายเป็นค่าดอกเบี้ยเงินกู้ยืมต่าง ๆ ตลอดจนตัวสัญญาใช้เงินที่สหกรณ์ฯ กู้ยืมมาจากธนาคารหรือขุมนุมนสหกรณ์ฯหรือสหกรณ์ต่าง ๆ เพื่อรักษาสภาพคล่อง โดยประมาณการดอกเบี้ยจ่ายไว้เป็นเงิน 15,000,000.00 บาท
- 2.3 ดอกเบี้ยจ่ายกองทุนเพื่อสร้างเสถียรภาพส่วนของสมาชิก (1) กองทุนฯ (1) สหกรณ์ฯ จะจ่ายดอกเบี้ยเป็นรายวันจ่ายเข้ากองทุนเพื่อเสริมสร้างเสถียรภาพส่วนของสมาชิกในอัตราดอกเบี้ย ร้อยละ 4.25 ตามตามมติที่ประชุมดำเนินการครั้งที่ 11/2560 เมื่อวันที่ 12 เมษายน 2560 ดอกเบี้ยดังกล่าวเข้าบัญชีกองทุนเพื่อเสริมสร้างเสถียรภาพส่วนของสหกรณ์ฯ ทุกวันที่ 1 ของเดือน กองทุนเพื่อสร้างเสถียรภาพส่วนของสมาชิก (3) สหกรณ์ฯ จะจ่ายดอกเบี้ยเป็นรายวันเข้ากองทุน (2) ในอัตราร้อยละ 3% (4.25-1.25) เข้ากองทุนเพื่อเสริมสร้างเสถียรภาพส่วนสมาชิกกองทุน (2) โดยประมาณการไว้เป็นเงิน 30,100,000.00 บาท
3. ค่าใช้จ่ายในการบริหาร
- 3.1 ค่าเครื่องเขียนแบบพิมพ์
- 1.เพื่อจ่ายเป็นค่าเครื่องเขียนแบบพิมพ์ เช่น ค่าขอกู้ หนังสือคู่มือไปฝาก-ถอนเงินฝาก กระดาษโรเนียว และหมึกโรเนียว เป็นต้น เป็นเงิน 760,000.00 บาท
- 2.สมุดเงินฝากสมาชิก เป็นเงิน 250,000.00 บาท
- โดยประมาณการไว้เป็นเงิน 1,000,000.00 บาท
- 3.2 ค่าของใช้สำนักงาน เพื่อจัดซื้อของใช้สำนักงานและวัสดุต่าง ๆ ไว้ใช้ในธุรกิจสหกรณ์ฯ โดยประมาณการไว้เป็นเงิน 200,000.00 บาท
- 3.3 ค่ารับรอง
- ค่ารับรองกรรมการ อนุกรรมการที่มาประชุม และอยู่เวรประจำวัน เช่นด์เช็คสมาชิกที่มาใช้บริการเงินฝาก และเงินกู้ (ค่าเครื่องคืม , อาหารและของว่าง) เจ้าหน้าที่ที่ปฏิบัติงานต่อเนื่องกลางวัน เพื่อบริการสมาชิกและเปิดมุมกาแฟบริการสมาชิกที่สำนักงานวัดเลียบและเพลินจิตตลอดจนการรับรองสหกรณ์ เครือข่ายมาดูงาน สอฟ และ แยก ที่มาเยี่ยมชมกิจการ เช่นสัญญาผู้สหกรณ์อื่น กระเช้าเยี่ยมป่วย กระเช้าแสดงความยินดี และอื่น ๆ โดยประมาณการไว้เป็นเงิน 600,000.00 บาท
- 3.4 ค่าซ่อมแซมครุภัณฑ์ สำหรับซ่อมแซมครุภัณฑ์ที่ชำรุดและเป็นค่าบำรุงรักษาครุภัณฑ์ให้ใช้งานได้นาน เช่น เครื่องคอมพิวเตอร์ เครื่องถ่ายเอกสาร เครื่อง โรเนียว ฯลฯ โดยประมาณการไว้เป็นเงิน 180,000.00 บาท
- 3.5 ค่าเสื่อมราคาเครื่องใช้สำนักงาน คำนวณโดยวิธีเส้นตรงในอัตราที่กำหนดไว้ในระเบียบ นายทะเบียนสหกรณ์ ว่าด้วยการบัญชีของสหกรณ์และกลุ่มเกษตรกร พ.ศ.2563
- | | | | |
|--|----------|--------------|-----|
| 3.5.1 ค่าเสื่อมราคาเครื่องใช้สำนักงาน | เป็นเงิน | 1,885,617.89 | บาท |
| 3.5.2 ค่าเสื่อมราคา-ลิฟท์ (10ปี) | เป็นเงิน | 177,800.00 | บาท |
| 3.5.3 ค่าเสื่อมราคา-รถบริการเคลื่อนที่ | เป็นเงิน | 316,666.67 | บาท |
| รวมเป็นเงิน | | 2,380,084.56 | บาท |

โดยประมาณการไว้เป็นเงิน 2,380,000.00 บาท

- 3.6 ค่าตรวจสอบกิจการ เป็นค่าตรวจสอบกิจการประจำเดือนให้ผู้ตรวจสอบกิจการภายใน จำนวน 5 คน เป็นเงิน 276,000.00 บาท

โดยประมาณการไว้เป็นเงิน 276,000.00 บาท

- 3.7 ค่าตอบแทนกรรมการอำนวยการ เป็นค่าตอบแทนสำหรับกรรมการอำนวยการควบคุม การบริหารประจำวันตลอดจนมาปฏิบัติหน้าที่ของกรรมการอำนวยการ $1,500 \times 7 \times 12 = 126,000.00$ บาท

โดยประมาณการไว้เป็นเงิน 126,000.00 บาท

- 3.8 ค่าเบี้ยประชุมกรรมการ สำหรับกรรมการดำเนินการ และที่ปรึกษาที่มาประชุมดังนี้

(1) กรรมการดำเนินการ,ที่ปรึกษา (เดือนละ 2 ครั้ง,วาระพิเศษเร่งด่วน 3 ครั้ง)			
จำนวน 27 ครั้ง (27 x 25 x 500)	รวม	337,500.00	บาท
(2) กรรมการอำนวยการ,ที่ปรึกษา			
จำนวน 15 ครั้ง (15 x 16 x 300)	รวม	72,000.00	บาท
(3) กรรมการเงินกู้พิเศษ,ที่ปรึกษา			
จำนวน 13 ครั้ง (13 x 14 x 300)	รวม	54,600.00	บาท
(4) กรรมการฝ่ายติดตามหนี้,ปรึกษา			
จำนวน 12 ครั้ง (12 x 12 x 300)	รวม	43,200.00	บาท
(5) กรรมการฝ่ายประชาสัมพันธ์,ที่ปรึกษา			
จำนวน 12 ครั้ง (12x10x300)	รวม	36,000.00	บาท
(6) กรรมการฝ่ายการศึกษา,ที่ปรึกษา			
จำนวน 12 ครั้ง (12x9x300)	รวม	32,400.00	บาท
(7) กรรมการฝ่ายพิจารณาทุนการศึกษา,ที่ปรึกษา			
จำนวน 12 ครั้ง (12x9x300)	รวม	32,400.00	บาท
(8) คณะทำงานพิจารณาเงินลงทุน,ที่ปรึกษา			
จำนวน 12 ครั้ง (12 x 7 x 300)	รวม	25,200.00	บาท
(9) คณะกรรมการพัฒนาระบบคอมพิวเตอร์			
จำนวน 12 ครั้ง (12 x 7 x 300)	รวม	25,200.00	บาท
(10) คณะกรรมการแก้ไขปัญหาหนี้สมาชิก,ที่ปรึกษา			
จำนวน 12 ครั้ง (12 x 10 x 300)	รวม	36,000.00	บาท
(11) คณะกรรมการเงินกู้กรณีจำเป็น			
จำนวน 12 ครั้ง (12 x 7 x 300)	รวม	25,200.00	บาท
(12) คณะทำงานหรือคณะอนุกรรมการ			
จำนวน 12 ครั้ง (12x5x300)	รวม	<u>18,000.00</u>	บาท
	รวม	<u>737,700.00</u>	บาท

โดยประมาณการไว้เป็นเงิน 738,000.00 บาท

3.9 ค่าเบี้ยเลี้ยง-ค่าพาหนะ

ค่าเบี้ยเลี้ยง-ค่าพาหนะเป็นค่าใช้จ่ายสำหรับกรรมการดำเนินการ หรือเจ้าหน้าที่ออกไปปฏิบัติงานนอกสถานที่ โดยประมาณการไว้เป็นเงิน 900,000.00 บาท

3.10 ค่าการศึกษาอบรมทางสหกรณ์ เป็นค่าใช้จ่ายในการศึกษาอบรม สัมมนา หรือร่วมประชุม หรือร่วมกิจกรรมของกรรมการ ที่ปรึกษา ผู้ตรวจสอบกิจการ และเจ้าหน้าที่ เพื่อพัฒนาองค์ความรู้ ในการนำมาบริหารงานสหกรณ์

ปี 2564 ไม่ตั้งงบประมาณ เนื่องจาก ที่ประชุมให้ไปใช้ในทุนส่งเสริมการศึกษา

3.11 ค่าใช้จ่ายเกี่ยวกับเงินกู้พิเศษ เป็นค่าเบี้ยเลี้ยง ค่าพาหนะ ในการตรวจสอบที่ดิน จัดทำนิติกรรมจำนองทั้งในกรุงเทพฯ และต่างจังหวัด รวมทั้งค่าถ่ายรูปและค่าใช้จ่ายอื่น ๆ โดยประมาณการไว้เป็นเงิน 1,000,000.00 บาท

3.12 ค่าใช้จ่ายเกี่ยวกับคอมพิวเตอร์

(1) เป็นค่าแผ่นดิสเก็ต , แฟ้มมิก , และอุปกรณ์จำเป็นต่อการดำเนินงาน

โดยประมาณไว้เป็นเงิน = 700,000.00 บาท

(2) ค่าธรรมเนียมรายปี ในการใช้ระบบ Bill payment สำหรับ 2 ธนาคาร = 8,000.00 บาท

(3) ค่าเช่าพื้นที่เก็บข้อมูล web member และค่าโดเมนเป็นเงิน = 20,000.00 บาท

(4) ค่าใช้จ่ายเบ็ดเตล็ดเกี่ยวกับคอมพิวเตอร์ = 30,000.00 บาท

รวมเป็นเงิน (1)+(2)+(3)+(4) = 758,000.00 บาท

โดยประมาณการไว้เป็นเงิน 758,000.00 บาท

3.13 ค่าบำรุงเครื่องคอมพิวเตอร์และอุปกรณ์ เป็นค่าใช้จ่ายในการดูแลรักษาเครื่องคอมพิวเตอร์ และอุปกรณ์ ดังนี้

(1) ค่าบำรุงรักษาโปรแกรมสหกรณ์ฯ 1 ปี = 400,000.00 บาท

(2) ค่าบำรุงรักษาระบบคิว (วัดเลียบ) = 20,000.00 บาท

(3) ค่าบำรุงรักษา

ก. Antivirus เครื่องระบบงานสหกรณ์ จำนวน 50 USERS = 50,000.00 บาท

ข. Antivirus เครื่องที่ไม่ใช่เครื่องระบบ 20 USERS = 30,000.00 บาท

ค. ค่าบำรุงรักษาเครื่องพับกระดาษ (ใบเสร็จสหกรณ์ฯ) = 40,000.00 บาท

ง. ค่าบำรุงรักษาเครื่องปรับสมุดอัตโนมัติ (เครื่องปรับสมุด) = 150,000.00 บาท

จ. ค่าบำรุงรักษาเครื่องสำรองไฟ เครื่องแม่ข่าย ชั้น 4 = 35,000.00 บาท

ฉ. ค่าบำรุงรักษาเครื่องคอมพิวเตอร์แม่ข่ายจำนวน 3 เครื่อง = 150,000.00 บาท

รวม = 875,000.00 บาท

โดยประมาณการไว้เป็นเงิน 875,000.00 บาท

3.14 ค่าใช้จ่ายทางศาล

3.14.1 ค่าใช้จ่ายทางศาล-ทั่วไป เป็นค่าใช้จ่ายฟ้องร้องคดีเกี่ยวกับการติดตามหนี้สินของสมาชิกซึ่งมีค่าฤชา ค่าธรรมเนียมศาล ค่าส่งหมาย และค่าใช้จ่ายตามที่ศาลสั่ง โดยค่าฤชาธรรมเนียม เสียในอัตราร้อยละของทุนทรัพย์ที่ฟ้อง แต่ไม่เกิน 200,000.00 บาท ต่อคดี

โดยประมาณการไว้เป็นเงิน 700,000.00 บาท

3.14.2 ค่าใช้จ่ายศาล-ชั้นบังคับคดี เป็นค่าใช้จ่ายในการดำเนินคดีชั้นบังคับคดี กรณีมีการขายทอดตลาด โดยประมาณการไว้เป็นเงิน 700,000.00 บาท

3.14.3 ค่าใช้จ่ายศาล-ชั้นอุทธรณ์ เป็นค่าใช้จ่ายในการยื่นคำร้องในการใช้สิทธิรับชำระหนี้ก่อนเจ้าหนี้ ตามคำพิพากษามาชำระหนี้สินของสมาชิกซึ่งมีค่าฤชาค่าธรรมเนียมศาล ค่าส่งหมาย และค่าใช้จ่าย ตามที่ศาลสั่ง โดยค่าธรรมเนียม เสียในอัตรา ร้อยละ 1 ของทุนทรัพย์ที่ฟ้อง โดยประมาณการไว้เป็นเงิน 2,000,000.00 บาท

3.15 ค่าสอบบัญชี เป็นค่าสอบบัญชีแทนผู้ตรวจสอบจากกรมตรวจบัญชีสหกรณ์ ซึ่งกรมตรวจบัญชี สหกรณ์ เป็นผู้กำหนดนโยบายสำหรับสหกรณ์ที่มีทุนดำเนินงานเกิน 200 ล้านบาทขึ้นไป สหกรณ์ สามารถจัดจ้างผู้สอบบัญชีรับอนุญาต (ภาคเอกชน) โดยประมาณการไว้เป็นเงิน 240,000.00 บาท

3.16 ค่าโทรศัพท์ เป็นค่าใช้จ่ายในการใช้โทรศัพท์ที่วัดเลียบ และเพลินจิต โดยประมาณการไว้เป็นเงิน 250,000.00 บาท

3.17 ค่าไฟฟ้า เป็นค่าใช้จ่ายในการใช้ไฟฟ้าที่วัดเลียบ,เพลินจิต โดยประมาณการไว้เป็นเงิน 100,000.00 บาท

3.18 ค่าธรรมเนียม-อากร และไปรษณีย์ เป็นค่าใช้จ่ายเกี่ยวกับค่าโอนเงินระหว่างบัญชีของ ธนาคาร, ค่าอากรเช็ก ในส่วนที่สหกรณ์ฯ จ่ายเป็นค่าใช้จ่ายต่าง ๆ และเบิกเงินสดประจำวัน และค่าใช้จ่ายไปรษณีย์ โดยประมาณการไว้เป็นเงิน 380,000.00 บาท และค่าธรรมเนียมโอนเงินปัน ผล,เงินเฉลี่ยคืน ประจำปี 70,000.00 บาท โดยประมาณการไว้เป็นเงิน 450,000.00 บาท

3.19 หนี้สงสัยจะสูญ สหกรณ์ฯ ได้ตั้งค่าเผื่อหนี้สงสัยจะสูญตามหลักเกณฑ์ที่กำหนดไว้ใน ระเบียบทะเบียนสหกรณ์ฯ ว่าด้วย การจัดชั้นคุณภาพลูกหนี้เงินกู้และเผื่อหนี้สงสัยจะสูญ พ.ศ.2544 โดยตั้งค่าเผื่อหนี้สงสัยจะสูญของลูกหนี้ที่ไม่ก่อให้เกิดรายได้ ประมาณการ จากต้นเงินหักหลักประกันตั้งค่าเผื่อหนี้สงสัยจะสูญ ณ 31 ธ.ค.64 โดยประมาณการไว้เป็นเงิน 120,000,000.00 บาท

3.20 ค่าบำรุงรักษา

(1) ค่าบำรุงรักษาเครื่องปรับอากาศ เป็นค่าใช้จ่ายในการดูแลรักษาเครื่องปรับอากาศ จำนวนเงิน 60,000.00 บาท

(2) ค่าบำรุงรักษา ลิฟท์ เป็นค่าใช้จ่ายในการดูแลรักษาลิฟท์ จำนวนเงิน 60,000.00 บาท

(3) ค่าบำรุงรักษา ระบบโทรศัพท์ (วัดเลียบ) จำนวนเงิน 20,000.00 บาท

โดยประมาณการไว้เป็นเงิน จำนวนเงิน 140,000.00 บาท

3.21 ค่าบริการรับ-ส่งเงินสด เป็นค่าใช้จ่ายสำหรับธนาคาร นำเงินสดมาบริการรับ - ส่ง ให้กับสหกรณ์ฯ เพื่อสำรองใช้ประจำวันทุกวัน วันละ 2 เทียว ๆ ละ 250.00 x 2 x 23 วัน x 12 เดือน ทั้ง 2 สาขา วัดเลียบ และเพลินจิต = 276,000.00 บาท

โดยประมาณการไว้เป็นเงิน 276,000.00 บาท

- 3.22 ค่าสิทธิการใช้ประโยชน์อาคารตัดจ่าย เป็นอาคารสำนักงานหลังใหม่ จำนวนเงิน 4,641,411.43 บาท ตัดจ่ายจากทุนขยายกิจการและมีนโยบายการตัดจ่ายตามอายุการใช้งาน ที่ได้รับโดยประมาณ 30 ปี (การตัดจ่ายปีบัญชีเริ่มต้น 2543 สิ้นสุด 2573) ปีละ 154,713.71 บาท โดยประมาณการไว้เป็นเงิน 155,000.00 บาท
- 3.23 ค่าเบี้ยประกันภัยรถยนต์ เป็นค่าเบี้ยประกันภัยพร้อม พรบ. ปี 64 โดยประมาณการไว้เป็นเงิน 35,000.00 บาท
- 3.24 ค่าใช้จ่ายเกี่ยวกับยานพาหนะ เช่น ค่าน้ำมันเชื้อเพลิง , เปลี่ยน- ถ่านน้ำมันเครื่อง และ ค่าอะไหล่รถยนต์ เป็นต้น โดยประมาณการไว้เป็นเงิน 100,000.00 บาท
- 3.25 ค่าตกแต่งสำนักงานตัดจ่าย เป็นค่าขยายและตกแต่งสำนักงาน สาขาวัดเลียบ และสาขาเพลินจิต
- (1) ปี 2561 ตกแต่งสำนักงานเพลินจิต จำนวนเงิน 1,415,556.50 บาท และมี นโยบายการตัดจ่ายตามอายุการใช้งานเป็นระยะเวลา 5 ปี (เริ่มปี 2561-2565) เป็นเงิน 283,111.30 บาท
 - (2) ปี 2561 จัดทำสำนักงานชั้น 1 (ห้องครัว) จำนวนเงิน 51,800.00 บาท และมีนโยบายการตัดจ่ายตามอายุการใช้งาน เป็นระยะเวลา 5 ปี (เริ่มปี 2561-2565) เป็นเงิน 10,360.00 บาท
 - (3) ปี 2561 จัดทำสำนักงาน (กันความร้อนชั้น 5) จำนวนเงิน 18,400.00 บาท และมีนโยบายการตัดจ่ายตามอายุการใช้งาน เป็นระยะเวลา 5 ปี (เริ่มปี 2561-2565) เป็นเงิน 3,680.00 บาท
 - (4) ปี 2561 จัดทำสำนักงานชั้น 4 (ห้องครัว) จำนวนเงิน 56,000.00 บาท และมีนโยบายการตัดจ่ายตามอายุการใช้งาน เป็นระยะเวลา 5 ปี (เริ่มปี 2561-2565) เป็นเงิน 11,200.00 บาท
 - (5) ปี 2562 จัดทำสำนักงานชั้น 4 (ห้องน้ำหญิง) จำนวนเงิน 145,000.00 บาท และมีนโยบายการตัดจ่ายตามอายุการใช้งาน เป็นระยะเวลา 5 ปี (เริ่มปี 2562-2566) เป็นเงิน 29,000.00 บาท
 - (6) ปี 2563 ปรับปรุงห้องเก็บเอกสาร(ตึกโรงพยาบาลวัดเลียบ) จำนวนเงิน 51,800.00 บาท และมีนโยบายการตัดจ่ายตามอายุการใช้งาน เป็นระยะเวลา 5 ปี (เริ่มปี 2564-2568) เป็นเงิน 10,360.00 บาท
 - (7) ปี 2563 ปรับปรุงหลังคาด้านหน้าสหกรณ์วัดเลียบ จำนวนเงิน 57,300.00 บาท และมีนโยบายการตัดจ่ายตามอายุการใช้งาน เป็นระยะเวลา 5 ปี (เริ่มปี 2563-2568) เป็นเงิน 11,460.00 บาท
 - (8) ปี 2563 ปรับปรุงทำสำนักงานพื้นที่ชั้น 2 และชั้น 4 จำนวนเงิน 83,940.00 บาท และมีนโยบายการตัดจ่ายตามอายุการใช้งาน เป็นระยะเวลา 5 ปี (เริ่มปี 2563-2568) เป็นเงิน 16,788.00 บาท
 - (9) รวมเป็นเงิน (1)+(2)+(3)+(4)+(5)+(6)+(7)+(8) = 375,959.30 บาท
- โดยประมาณการไว้เป็นเงิน 376,000.00 บาท
- 3.26 ค่าพัฒนาระบบโปรแกรมตัดจ่าย เป็นค่าพัฒนาระบบคอมพิวเตอร์
- (1) ปี 2557 งานพัฒนาระบบ WEB APPLICATION (ส่วนที่ 3 Convert) เริ่มตัดจ่าย ปี 2563 ถึง 2568 เป็นเงิน 458,500.00 บาท ตัดจ่ายเป็นรายปีระยะเวลา 5 ปี เป็นเงิน 91,700.00 บาท
 - (2) ปี 2559 งานพัฒนาระบบ WEB APPLICATION (ส่วนที่ 4 ติดตั้งระบบ จวคที่ 1/6 ระบบทะเบียน และระบบสินเชื่อ) เริ่มตัดจ่าย ปี 2563 เป็นเงิน 458,500.00 บาท ตัดจ่ายเป็นรายปี ระยะเวลา 5 ปี เป็นเงิน 91,700.00 บาท
 - (3) ปี 2561 งานพัฒนาระบบ WEB APPLICATION ส่วนที่ 4 ติดตั้งระบบ) จวคที่ 2/6 ระบบสินเชื่อ

การเงิน เงินฝาก บัญชี เป็นเงิน 458,500.00 บาท เริ่มตัดจ่าย ปี 2563 (ปีเริ่มใช้งาน) ตัดจ่าย เป็นรายปี ระยะเวลา 5 ปีเป็นเงิน 91,700.00 บาท

(4) ปี 2561 งานพัฒนาระบบ WEB APPLICATION ส่วนที่ 4 ติดตั้งระบบ) งวดที่ 2/6 ระบบเงินฝาก การเงิน กองทุนผู้ค้า บัญชี เป็นเงิน 458,500.00 บาท เริ่มตัดจ่าย ปี 2563 (ปีเริ่มใช้งาน) ตัดจ่ายเป็น รายปีระยะเวลา 5 ปีเป็นเงิน 91,700.00 บาท

(5) ปี 2561 งานพัฒนาระบบ WEB APPLICATION ส่วนที่ 4 ติดตั้งระบบ) งวดที่ 2/6 ระบบ เงินฝาก การเงิน ประมวลผล กองทุนผู้ค้า บัญชี สวัสดิการ เป็นเงิน 458,500.00 บาท เริ่มตัดจ่าย ปี 2563 (ปี เริ่มใช้งาน) ตัดจ่ายเป็นรายปีระยะเวลา 5 ปีเป็นเงิน 91,700.00 บาท

(6) ปี 2561 งานพัฒนาระบบ WEB APPLICATION ส่วนที่ 4 ติดตั้งระบบ) งวดที่ 2/6 ระบบ เงินฝาก การเงิน ประมวลผล เป็นเงิน 458,500.00 บาท เริ่มตัดจ่าย ปี 2563 (ปีเริ่มใช้งาน) ตัดจ่ายเป็นรายปี ระยะเวลา 5 ปีเป็นเงิน 91,700.00 บาท

(7) ปี 2562 งานพัฒนาระบบ WEB APPLICATION ส่วนที่ 4 งวดที่ 6 เป็นเงิน 459,000.00 บาท เริ่มตัดจ่าย ปี 2563 (ปีเริ่มใช้งาน) ตัดจ่ายเป็นรายปี ระยะเวลา 5 ปีเป็นเงิน 91,800.00 บาท

รวม (1)+(2)+(3)+(4)+(5)+(6) + (7) = 642,000.00 บาท

โดยประมาณการไว้เป็นเงิน 642,000.00 บาท

3.27 ค่าเบี้ยประกันอสังหาริมทรัพย์สิน

ค่าเบี้ยประกันอสังหาริมทรัพย์สินของสหกรณ์ฯ ณ 31 ธันวาคม 2563 วงเงินมูลค่าทรัพย์สินทั้งหมด และ ค่าเบี้ยประกันรวมภาษีมูลค่าเพิ่ม

โดยประมาณการไว้เป็นเงิน 10,000.00 บาท

3.28 ค่าเครื่องมือ-เครื่องใช้ เพื่อจัดซื้อของใช้สำนักงานที่มีอายุการใช้งานเกิน 1 ปี แต่ราคาต่อชิ้น ตั้งแต่ 1,000.00 - 4,999.00 บาท

3.28.1 เครื่องบวกลบแบบออกกระดาษ 14 หลัก (แทนเครื่องเคมพ์) 6 เครื่อง

(1) ผู้จัดการสำนักงานส่วนกลาง จำนวน 1 เครื่อง ๆ ละ 4,000.00 บาท	= 4,000.00 บาท
(2) ผู้จัดการสำนักงานเพลินิจิต จำนวน 1 เครื่อง ๆ ละ 4,000.00 บาท	= 4,000.00 บาท
(3) ผู้ช่วยผู้จัดการ ด้านการเงิน/เงินฝาก จำนวน 1 เครื่อง ๆ ละ 4,000.00 บาท	= 4,000.00 บาท
(4) หัวหน้าฝ่ายการเงิน(เพลินิจิต) จำนวน 1 เครื่อง ๆ ละ 4,000.00 บาท	= 4,000.00 บาท
(5) เจ้าหน้าที่เงินกู้สามัญ (เพลินิจิต) จำนวน 1 เครื่อง ๆ ละ 4,000.00 บาท	= 4,000.00 บาท
(6) เจ้าหน้าที่เงินกู้ รถบริการเคลื่อนที่ จำนวน 1 เครื่อง ๆ ละ 4,000.00 บาท	= 4,000.00 บาท
รวมเป็นเงิน	= <u>24,000.00</u> บาท

3.28.2 เก้าอี้สำนักงาน โดยแยกเป็นรายละเอียด ดังนี้

(1) เก้าอี้หนังห้องประชุมกรรมการชั้น 2 จำนวน 6 ตัว ๆ ละ 4,900.00 บาท	= 29,400.00 บาท
(2) เก้าอี้หนังสมาชิกร (หน้าเคาน์เตอร์เงินกู้) ชั้น 2 จำนวน 6 ตัว ๆ ละ 4,500.00 บาท	
- ฝ่ายเงินกู้พิเศษ 2 ตัว ๆ ละ 4,500.00 บาท	= 9,000.00 บาท
- ฝ่ายเงินกู้สามัญ 4 ตัว ๆ ละ 4,500.00 บาท	= 18,000.00 บาท

(3) เก้าอี้นั่งทำงานสำหรับเจ้าหน้าที่ (ทดแทนที่ชำรุด) โดยแยกเป็นรายละเอียด ดังนี้

- ห้ามน้ำฝ้ายเงินกู้พิเศษ 1 ตัวๆ ละ 4,500.00 บาท	=	4,500.00	บาท
- ห้ามน้ำฝ้ายกฎหมาย 1 ตัวๆ ละ 4,500.00 บาท	=	4,500.00	บาท
- เจ้าหน้าที่คอมพิวเตอร์ 1 ตัวๆ ละ 4,500.00 บาท	=	4,500.00	บาท

(4) เก้าอี้นั่งทำงานสำหรับเจ้าหน้าที่ (แทนตัวเดิมที่ชำรุด) โดยแยกเป็นรายละเอียด ดังนี้

- ฝ้ายเงินกู้พิเศษ 4 ตัวๆ ละ 4,000.00 บาท	=	16,000.00	บาท
- ฝ้ายกฎหมาย 4 ตัวๆ ละ 4,000.00 บาท	=	<u>16,000.00</u>	บาท
รวมเป็นเงิน	=	<u>101,900.00</u>	บาท

3.28.3 โทรศัพท์ 2 เครื่อง

- ฝ้ายเร่งรัดและติดตามหนี้ 1 เครื่อง ๆ ละ 3,000.-บาท	=	3,000.00	บาท
- ฝ้ายทะเบียนและประมวลผล 1 เครื่อง ๆ ละ 3,000.-บาท	=	<u>3,000.00</u>	บาท
รวมเป็นเงิน	=	<u>6,000.00</u>	บาท

3.28.4 โต๊ะทำงานเหล็ก 1 ตัวๆละ 4,000.00 บาท ด้านหน้าเงินกู้พิเศษ บริการสมาชิก= 4,000.00 บาท

3.28.5 คีย์บอร์ด 1 อัน (ฝ้ายธุรการ) = 2,000.00 บาท

3.28.6 ฮาร์ดดิสก์ WD EXTERNAL (ความจุ 2 TB) สำหรับจัดเก็บข้อมูลรูปภาพเงินกู้พิเศษ สัมมนาสมาชิก

- ฝ้ายประชาสัมพันธ์ 2 ตัวๆละ 3,000.00 บาท = 6,000.00 บาท

3.28.7 ซิมมือถือ เน็ตไม่ลดสปีด รายปี 1 ชุด (ฝ้ายคอมพิวเตอร์) เป็นเงิน = 2,000.00 บาท

3.28.8 อุปกรณ์ SWITCH HUB 8 PORT ใช้สำหรับ เชื่อมสัญญาณคอมพิวเตอร์) รถบริการเคลื่อนที่
เป็นเงิน = 3,000.00 บาท

3.28.9 เครื่องนับธนบัตร (ฝ้ายเงินฝาก สำนักงานเพลินจิต) 1 เครื่องๆละ 1,500 บาท = 1,500.00 บาท

3.28.10 โต๊ะวาง PRINTER รองผู้จัดการทั่วไป กำกับสำนักงานส่วนกลาง 1 ตัว = 3,000.00 บาท

3.28.11 POCKET WIFI 1 ชุด (รถบริการเคลื่อนที่) = 1,900.00 บาท

3.28.12 เครื่องวัดอุณหภูมิแบบอินฟราเรด สแกนฝ่ามือ 1 เครื่อง ช่วงโควิด = 4,000.00 บาท

3.28.13 โต๊ะพับเอนกประสงค์ สำหรับกันช่วงระหว่างโต๊ะเจ้าหน้าที่กับสมาชิกช่วงโควิด 5 ตัว ๆละ
ประมาณ 912.00 บาท เป็นเงิน 4,560.00 บาท = 4,560.00 บาท

3.28.14 เครื่องทำสายเอกสาร 1 เครื่อง เป็นเงิน = 4,000.00 บาท

3.28.15 ถังใส่น้ำดื่ม 1 เครื่อง เป็นเงิน = 1,590.00 บาท

3.28.16 รวมเป็นเงิน (3.28.1)+(3.28.2)+(3.28.3)+(3.28.4)+(3.28.5)+(3.28.6)+(3.28.7)
+(3.28.8)+(3.28.9)+(3.28.10)+(3.28.11)+(3.28.12)+(3.28.13) +(3.28.14)+(3.28.15)= 169,450.00 บาท

ตั้งสำรองไว้เป็นเงิน = 20,000.00 บาท

3.28.17 รวมเป็นเงิน 169,450.00 บาท+20,000.00 บาท = 189,450.00 บาท

โดยประมาณการไว้เป็นเงิน 190,000.00 บาท

3.29 ค่าฝากกล่องเก็บเอกสาร สำหรับเป็นค่าใช้จ่ายฝากกล่องเอกสารสหกรณ์ฯ ของฝ่ายต่าง ๆ ที่

บริษัททรัพย์ศรีไทย ปัจจุบันฝากไว้ 2,641 กล่อง ๆ ละ 6 บาท = 2,641 x 6 x 12= 190,152.00 บาท

ภาษีมูลค่าเพิ่ม 7% = 13,310.64 บาท รวมเป็นเงิน 203,462.64 บาท และตั้งสำรองไว้ 40,000.00 บาท

รวมเป็นเงิน 230,462.64 + 40,000.00 บาท = 243,462.64 บาท

โดยประมาณการไว้เป็นเงิน 240,000.00 บาท

3.30 ค่าสิทธิการใช้ซอฟต์แวร์

(1) ค่าลิขสิทธิ์พัฒนาระบบ WEB APPLICATION สหกรณ์ฯ เป็นเงิน 76,291.00 บาท

ตัดจ่ายเป็นรายปี ระยะเวลา 5 ปี (เริ่มปี 2559-2564) เป็นเงิน 15,258.20 บาท

(2) ค่าลิขสิทธิ์ Microsoft Windows Server 2019) เป็นเงิน 81,662.40 บาท ตัดจ่ายเป็นรายปี
ระยะเวลา 5 ปี (เริ่มปี 2563-2568) เป็นเงิน 16,332.48 บาท

รวม 15,258.20 + 16,332.48 = 31,590.68 บาท

โดยประมาณการไว้เป็นเงิน 31,600.00 บาท

3.31 ค่าติดตั้งระบบโทรศัพท์ตัดจ่าย

(1) เป็นค่าติดตั้งระบบโทรศัพท์ (สำนักงานวัดเลียบ) ในปี 2558 เป็นเงิน จำนวน 69,229.38 บาท
ตัดจ่ายเป็นรายปี ระยะเวลา 5 ปี (เริ่มปี 2558-2562) ครบปี 2562 ครบ 5 ปี ตามระเบียบฯ แล้ว

(2) เป็นค่าติดตั้งระบบโทรศัพท์ (สำนักงานเพลินจิต) ในปี 2561 เป็นเงิน จำนวน 16,692.00 บาท
ตัดจ่ายเป็นรายปี ระยะเวลา 5 ปี (เริ่มปี 2561-2565) เป็นเงิน 3,338.40 บาท

(3) เป็นค่าติดตั้งระบบโทรศัพท์ (สำนักงานวัดเลียบ) ในปี 2561 เป็นเงิน จำนวน 29,425.00 บาท
ตัดจ่ายเป็นรายปี ระยะเวลา 5 ปี (เริ่มปี 2561-2565) เป็นเงิน 5,885.00 บาท

(4) เป็นค่าย้ายงานสายเคเบิลโทรศัพท์ (สำนักงานวัดเลียบ) ในปี 2562 เป็นเงิน จำนวน 21,400.00 บาท
ตัดจ่ายเป็นรายปี ระยะเวลา 5 ปี (เริ่มปี 2562-2566) เป็นเงิน 4,280.00 บาท

(5) เป็นค่าระบบสายภายใน+ภายนอก (สำนักงานเพลินจิต) ในปี 2562 เป็นเงิน จำนวน 9,095.00 บาท
ตัดจ่ายเป็นรายปี ระยะเวลา 5 ปี (เริ่มปี 2562-2566) เป็นเงิน 1,819.00 บาท

รวม 3,338.40 + 5,885.00 + 4,280.00 + 1,819.00 = 15,322.40 บาท

โดยประมาณการไว้เป็นเงิน 15,400.00 บาท

3.32 หนี้สูญ-สูญหนี้ตามคำพิพากษา ในระหว่างปี 2563

มติคณะกรรมการดำเนินการ ครั้งที่ 25/2563 วันที่ 30 พฤศจิกายน 2563 มีมติเห็นชอบให้ตัดหนี้สูญ
จำนวน 9 ราย สหกรณ์ฯ ตัดหนี้สูญจำนวน 2,818,338.88 บาท ซึ่งเป็นไปตามมติของที่ประชุมใหญ่
สามัญประจำปี 2564 ในวันที่ 24 กุมภาพันธ์ 2564

โดยประมาณการไว้เป็นเงิน 2,820,000.00 บาท

3.33 ค่าบริจาคสินทรัพย์ (ไม่ได้ตั้งงบประมาณปี 2564)

3.34 ขาดทุนจากการเลิกขายสินทรัพย์ (ไม่ได้ตั้งงบประมาณปี 2564)

3.35 ค่าบริการกำจัดปลวก และแมลง สำนักงานวัดเลียบ และเพลินจิต

ประมาณการเป็นเงิน 30,000 บาท

3.36 ค่าใช้จ่ายทั่วไป เป็นค่าใช้จ่ายที่ไม่สามารถจัดเข้าหมวดใดหมวดหนึ่งที่ได้ระบุไว้ในหมวดนี้

โดยประมาณการไว้เป็นเงิน 270,000.00 บาท

3.37 ส่วนเกินมูลค่าหุ้นผู้ตัดจำหน่าย(ไม่ได้ตั้งงบประมาณปี 2564)

3.38 หนี้สงสัยจะสูญ-ดอกเบี้ยค้างรับจากการลงทุน(ไม่ได้ตั้งงบประมาณปี 2564)

3.39 เงินสำรองค่าใช้จ่ายในการบริหาร เพื่อสำรองเป็นค่าใช้จ่ายที่เกิดขึ้นเกินกว่างบประมาณ โดยประมาณการไว้เป็นเงิน 600,000.00 บาท

4. ค่าใช้จ่ายตามโครงการ

4.1 โครงการประชุมใหญ่สามัญประจำปี สำหรับเป็นค่าใช้จ่ายในการจัดเตรียมและดำเนินการประชุมใหญ่สามัญประจำปี 2564 โดยแยกเป็นรายละเอียดดังนี้

(1) ค่าใช้จ่ายในการจัดเตรียมและดำเนินการประชุมใหญ่สามัญประจำปี 2564 เป็นเงิน 1,216,000.00 บาท

(2) ค่าเบี้ยประชุมใหญ่(สมาชิก) ยอดสมาชิกทั้งหมด =11,846 ราย ทยละ 1,000 บาท เป็นเงิน 11,846,000.00 บาท

โดยประมาณการไว้เป็นเงิน 13,062,000.00 บาท

4.2 โครงการประชาสัมพันธ์

(1) สำหรับทำข่าวสหกรณ์ฯ จัดพิมพ์เอกสารเผยแพร่ และออกประชาสัมพันธ์ตามเขต เป็นเงิน 728,000.00 บาท

(2) จัดทำกระเช้าของขวัญปีใหม่ เพื่อเป็นขวัญและกำลังใจให้กับผู้ที่สนับสนุนกิจการของสหกรณ์ฯ เป็นเงิน 200,000.00 บาท

(3) จัดทำที่ระลึก สมาชิกเข้าร่วมสัมมนา/สมาชิกเกษียณ/องค์กรภายใน/ภายนอกมาเยี่ยมชม สอฟ. เป็นเงิน 500,000.00 บาท

รวม (1)+(2)+(3) = 1,428,000.00 บาท

โดยประมาณการไว้เป็นเงิน 1,428,000.00 บาท

4.3 โครงการการศึกษาสมาชิก,เจ้าหน้าที่ สอฟ. และประชุมสัมมนาจัดทำแผนงานประจำปี /

ประชุมสัมมนา นโยบายน ปี 2564

เป็นโครงการการศึกษาเพื่อพัฒนาคุณภาพชีวิตของสมาชิก, เจ้าหน้าที่ สอฟ., โครงการกิจกรรมเพื่อสังคม, โครงการส่งเสริมครอบครัวสมาชิกและประชุมสัมมนาจัดทำแผนงานประจำปี/ประชุมสัมมนา นโยบายน ปี 2564

ลำดับที่	หลักสูตร/กิจกรรม	งบประมาณ 2564
1	การประชุมสัมมนาจัดทำแผนงานและงบประมาณประจำปี2564 (จัดสรรกำไรสุทธิ)	150,000.00
2	การประชุมสัมมนาน โยบายนดำเนินการปี 2564	500,000.00
3	โครงการ CSR (โครงการกิจกรรมเพื่อสังคม)	300,000.00
4	สัมมนาสำหรับสมาชิก จำนวน 5 รุ่น (400,000 x 5)	2,000,000.00
5	โครงการประชุมสัมมนาสมาชิกคงสภาพ (โครงการพิเศษ)	100,000.00
6	โครงการพัฒนาคุณภาพชีวิตสมาชิก	200,000.00
7	โครงการจัดประชุมชี้แจงสวัสดิการ สมาชิกเกษียณอายุ	100,000.00
8	งานจัดเลี้ยงสังสรรค์สมาชิกผู้เกษียณอายุ กฟน.	600,000.00
9	โครงการทัศนศึกษาต่างประเทศ	50,000.00

ลำดับที่	หลักสูตร/กิจกรรม	งบประมาณ 2564
10	โครงการพัฒนาทีม สอฟ.และ โครงการบริการเป็นเลิศ	500,000.00
11	โครงการสัมมนาสหกรณ์เครือข่าย	200,000.00
รวม		4,700,000.00

โดยประมาณการไว้เป็นเงิน 4,700,000.00 บาท

4.4 โครงการจัดทำหนังสือรายงานกิจการประจำปี สำหรับเป็นค่าใช้จ่ายในการจัดทำหนังสือ-
รายงานกิจการประจำปี จำนวน 4,000 เล่ม x 40 บาท = 160,000.00 บาท ภาษีมูลค่าเพิ่ม 11,200.00 บาท
เป็นเงินจำนวน 171,200.00 บาท

โดยประมาณการไว้เป็นเงิน 172,000.00 บาท

4.5 กองทุนสวัสดิการประกันอุบัติเหตุส่วนบุคคลกลุ่ม สำหรับสมาชิก เป็นค่าใช้จ่ายสำหรับประกัน-
อุบัติเหตุส่วนบุคคลกลุ่ม เพื่อเป็นสวัสดิการสำหรับสมาชิก

โดยประมาณการไว้เป็นเงิน 1,100,000.00 บาท

4.6 โครงการสวัสดิการสำหรับสมาชิกที่มีอายุครบ 60 ปี ซึ่งเป็นสมาชิกรวมถึงสมาชิกที่ Early
มีอายุครบ 60 ปี เป็นค่าใช้จ่ายสวัสดิการบำนาญสมาชิกเกษียณอายุ ปี 2564 จำนวน 220 ราย
เป็นเงินจำนวน 7,578,000.00 บาท

โดยประมาณการไว้เป็นเงิน 7,578,000.00 บาท

4.7 โครงการสวัสดิการสำหรับสมาชิกสหกรณ์ฯ

4.7.1 สำหรับเป็นค่าใช้จ่ายสวัสดิการ ประจำปี ที่ตั้งไว้ใน ปี 2564 จำนวนสมาชิก 11,846 ราย
ราย ๆ ละ 2,000 บาท เป็นเงินจำนวน 23,692,000.00 บาท

4.7.2 ค่าใช้จ่ายสวัสดิการสมาชิก (กรณีถึงแก่กรรม) ซึ่งจ่ายให้ตามอายุการสมาชิกของสหกรณ์
ปี 2564 ไม่ตั้งงบประมาณ ไปใช้ทุนสาธารณะประโยชน์

4.7.3 ค่าใช้จ่ายสวัสดิการสมาชิก (วันเกิด) ซึ่งจ่ายให้ตามอายุการสมาชิกของสหกรณ์ สมาชิก ณ วันที่ 31
ธันวาคม 2563 จำนวนสมาชิก 11,846 รายราย ๆ ละ 1,000 บาท เป็นเงิน 11,846,000.00 บาท

4.7.4 ค่าใช้จ่ายโครงการทุนส่งเสริมการศึกษา สมาชิก และบุตรสมาชิก ซึ่งจ่ายให้กับสมาชิก และ
บุตรสมาชิกที่ได้รับทุนการศึกษา ปี 2564

ปี 2564 ไม่ตั้งงบประมาณ ไปใช้ทุนส่งเสริมการศึกษา

รวม 4.7.1 + 4.7.3 = 35,538,000.00 บาท

โดยประมาณการไว้เป็นเงิน 35,538,000.00 บาท

4.8 โครงการทำบุญประจำปี สอฟ. ปี 2564

โดยประมาณการไว้เป็นเงิน 20,000.00 บาท

4.9 โครงการแก้ปัญหาหนี้สมาชิก เป็นโครงการที่จัดทำเพื่อช่วยเหลือสมาชิก ให้สมาชิกสามารถชำระหนี้ได้
และมีความเป็นอยู่ที่ดีขึ้น

โดยประมาณการไว้ เป็นเงิน 600,000.00 บาท

- 4.10 โครงการเกษียณก่อนกำหนด สำหรับเป็นค่าใช้จ่ายโครงการเกษียณอายุก่อนกำหนดของเจ้าหน้าที่
 สหกรณ์ ถือเป็นเงินตอบแทนพิเศษตามโครงการ ตั้งงบประมาณประจำปี 2564
 เป็นเงินจำนวน 3,000,000.00 บาท
 โดยประมาณการไว้เป็นเงิน 3,000,000.00 บาท

5. งบลงทุน

- 5.1 โครงการพัฒนาระบบงานคอมพิวเตอร์ เพื่อสร้างและพัฒนาระบบคอมพิวเตอร์สำหรับ สอพ.
 ให้มีความทันสมัย สะดวกรวดเร็วและง่ายต่อการใช้งานให้บริการสมาชิก แยกเป็นรายละเอียดดังนี้
- 5.1.1 ระบบฐานข้อมูล oracle พัฒนางานสหกรณ์จากเดิมเป็นการทำงานบน web Application
 (ดำเนินการปี 2563 แล้ว ไม่ตั้งงบประมาณ ปี 2564)
- 5.1.2 ระบบจัดเก็บเอกสารอิเล็กทรอนิกส์
- | | | |
|---|------------|-------------------------|
| 1) โปรแกรมจัดเก็บเอกสารอิเล็กทรอนิกส์ | 630,000.00 | |
| ใบสมัคร, ใบ โอนผลประโยชน์, เปลี่ยนแปลงหุ้น,
เปลี่ยนแปลงชื่อ, ใบสมัครมาปนกิจ, ผู้รับผลประโยชน์,
โฉนด, สัญญาจ้าง, สัญญาเงินกู้ | | |
| 2) ค่าแสกนเอกสารแผ่นละประมาณ 2 บาท จำนวน 250,000 แผ่น
บัตรสมาชิก, บัตรประชาชน, สัญญาเงินกู้สามัญ, ใบเปิดบัญชี,
ผู้รับผลประโยชน์เงินฝาก, ประกาศต่างๆ และคำสั่งแต่งตั้ง | 500,000.00 | 1,130,000.00 บาท |
| 5.1.3 ค่าพัฒนาระบบงานพิมพ์ฟอร์มเงินฝาก-ถอน | | 107,000.00 บาท |
| 5.1.4 ระบบสำรองข้อมูลอัตโนมัติ (DR-SITE) | | 1,300,000.00 บาท |
| 5.1.5 ค่าพัฒนาระบบการเปลี่ยนแปลงรหัสผ่าน /การลงทะเบียน web สมาชิก
ยืนยันด้วยระบบ OTP | | 128,000.00 บาท |
| 5.1.6 ค่าบริการ SMS รองรับระบบ OTP | | 11,000.00 บาท |
| 5.1.7 โครงการพัฒนาโปรแกรม
การเชื่อมข้อมูลไปยังระบบงานภายนอก เช่น ปัง., ธนาคาร และอื่นๆ | | 1,000,000.00 บาท |
| รวมเป็นเงิน 5.1.1+5.1.2+5.1.3+5.1.4 +5.1.5+5.1.6+5.1.7 | | <u>3,676,000.00</u> บาท |
- โดยประมาณการไว้เป็นเงิน 3,676,000.00 บาท
- 5.2 โครงการพัฒนาระบบ Mobile Application/Internet Online เป็นเงิน 2,414,500.00 บาท
- | | |
|---|-------------------------|
| 5.2.1 ค่าพัฒนาระบบ S-CONN | 1,769,000.00 บาท |
| 5.2.2 ค่าธรรมเนียมแรกเข้า ค่าพัฒนาระบบกรุงเทพฯ | 100,000.00 บาท |
| 5.2.3 ค่าเครื่องคอมพิวเตอร์แม่ข่ายและอุปกรณ์ FIREWALL | 300,000.00 บาท |
| 5.2.4 ค่าโปรแกรมระบบปฏิบัติการเครื่องคอมพิวเตอร์แม่ข่าย | 45,000.00 บาท |
| 5.2.5 ค่าเช่าสัญญาณ leased line ประมาณการมีความเร็ว 2Mbps | <u>200,000.00</u> บาท |
| รวมเป็นเงิน 5.2.1+5.2.2+5.2.3+5.2.4 +5.2.5 | <u>2,414,500.00</u> บาท |
- โดยประมาณการไว้เป็นเงิน 2,414,500.00บาท

- 5.3 โครงการพัฒนาระบบลงทุนประเภทตัวสัญญาใช้เงิน ตัวแลกเปลี่ยน หุ้นกู้ พันธบัตร การฝากเงิน
สหกรณ์อื่น รวมทั้งชุมนุมสหกรณ์ฯ และสหกรณ์อื่น
โดยประมาณการไว้เป็นเงิน 1,500,000.00 บาท
- 5.4 โครงการพัฒนาการบริการรถบริการเคลื่อนที่ พร้อมปรับปรุงดัดแปลง เพื่อบริการสมาชิกตามเขต
การไฟฟ้านครหลวง
โดยประมาณการไว้เป็นเงิน 1,900,000.00 บาท
- 5.5 โครงการจัดทำห้อง SERVER
โดยประมาณการไว้เป็นเงิน 500,000.00 บาท

6.ครุภัณฑ์

- 6.1 เก้าอี้นั่งทำงานสำหรับเจ้าหน้าที่
เก้าอี้นั่งทำงานผู้จัดการสำนักงานวัดเลียบ จำนวน 1 ตัว
ตัวละ 6,000.00 บาท เป็นเงิน 6,000.00 บาท
โดยประมาณการไว้เป็นเงิน 6,000.00 บาท
- 6.2 ตู้ใส่เก็บเอกสาร ดังนี้
- 6.2.1 ผู้ช่วยผู้จัดการสำนักงานส่วนกลาง
-ตู้บานเลื่อนกระจกชั้นตู้ 6 ชั้นชัก 1 บานประตู จำนวน 1 ตู้
ใช้สำหรับใส่เอกสารเกี่ยวกับประวัติรายตัวเจ้าหน้าที่ เป็นเงิน 7,000.00 บาท
- 6.2.2 เจ้าหน้าที่คอมพิวเตอร์
-ตู้บานเลื่อน จำนวน 1 ตู้ใช้สำหรับใส่เอกสาร เป็นเงิน 5,000.00 บาท
- 6.2.3 ฝ่ายเร่งรัดและติดตามหนี้
- ตู้เหล็ก เก็บแฟ้มสันกว้าง 2 ตู้ละ 7,500 บาท เป็นเงิน 15,000.00 บาท
- ตู้เอกสารเหล็กบานโล่ง 1 ตู้ละ 5,500 บาท เป็นเงิน 5,500.00 บาท
- ตู้เหล็กบานเลื่อนทึบ (ทรงสูง) 1 ตู้ละ 6,000 บาท เป็นเงิน 6,000.00 บาท
- ตู้เหล็กบานเลื่อนทึบ เก็บของ 3 ชั้น 1 ตู้ละ 5,500 บาท เป็นเงิน 5,500.00 บาท
- 6.2.4 เจ้าหน้าที่เงินลงทุน
- ตู้เหล็กบานเลื่อนกระจก 4 ฟุต 1 ตู้ละ 5,000 บาท เป็นเงิน 5,000.00 บาท
รวมเป็นเงิน 6.2.1+6.2.2+6.2.3+6.2.4 49,000.00 บาท
โดยประมาณการไว้เป็นเงิน 49,000.00 บาท
- 6.3 เครื่องคอมพิวเตอร์ และเครื่องคอมพิวเตอร์ NOTE BOOK รวมจำนวน 6 เครื่อง
- 6.3.1 เครื่องคอมพิวเตอร์ จำนวน 5 เครื่อง
- (1) ห้องกรรมการสำนักงานเพลินิจิต จำนวน 1 เครื่อง เป็นเงิน 40,000.00 บาท
- (2) ฝ่ายรถบริการเคลื่อนที่ จำนวน 2 เครื่อง เป็นเงิน 80,000.00 บาท
- (3) ฝ่ายกฎหมาย จำนวน 1 เครื่อง เป็นเงิน 40,000.00 บาท
- (4) ฝ่ายธุรการ จำนวน 1 เครื่อง เป็นเงิน 40,000.00 บาท
- รวมเป็นเงิน (1)+(2)+(3)+(4) เป็นเงิน 200,000.00 บาท

โดยประมาณการไว้เป็นเงิน 200,000.00 บาท

6.3.2 เครื่อง NOTE BOOK ปี 2564 ไม่ตั้งงบประมาณ

6.4 ฝ่ายคอมพิวเตอร์ เสนอซื้อ เครื่องพิมพ์ปริ้นเตอร์ ดังนี้

6.4.1 เครื่องพิมพ์ปริ้นเตอร์เลเซอร์(ทดแทนเครื่องเก่าชำรุด) รองผู้จัดการทั่วไป สำนักงานส่วนกลาง

ผู้ช่วยผู้จัดการฝ่ายการเงิน/เงินฝาก ,ฝ่ายเงินกู้พิเศษ , ฝ่ายเร่งรัดฯ ฝ่ายกฎหมาย และ

เงินกู้ (เพลินจิต) จำนวน 7 เครื่อง ๆ ละ 20,000.00 บาท เป็นเงิน 140,000.00 บาท

6.4.2 เครื่องพิมพ์ปริ้นเตอร์ (ใช้สำหรับงานที่มีปริมาณไม่มาก) ปี 2564 ไม่ตั้งงบประมาณ

6.4.3 เครื่องพิมพ์ปริ้นเตอร์เลเซอร์ มัลติฟังก์ชัน ปี 2564 ไม่ตั้งงบประมาณ

6.4.4 เครื่องพิมพ์ปริ้นเตอร์ออกใบเสร็จ ฝ่ายรถบริการเคลื่อนที่,สำนักงานเพลินจิต

จำนวน 2 เครื่อง ๆ ละ 10,000.00 บาท เป็นเงิน 20,000.00 บาท

6.4.5 เครื่องพิมพ์สมุดเงินฝาก ทดแทนเครื่องเดิมที่เสื่อมสภาพ จำนวน 10 เครื่อง วัดเลียบ,

เพลินจิต โมบาย เครื่องๆละ 40,000.00 บาท x 10 เครื่อง เป็นเงิน 400,000.00 บาท

6.4.6 เครื่องพิมพ์ปริ้นเตอร์ อิงค์เจ็ท ฝ่ายประชาสัมพันธ์ (สำนักงานส่วนกลางเดิม)

จำนวน 1 เครื่องๆละ 30,000.00 บาท เป็นเงิน 30,000.00 บาท

6.4.7 เครื่องพิมพ์ปริ้นเตอร์มัลติฟังก์ชัน อิงค์เจ็ท ฝ่ายสวัสดิการฯ,ฝ่ายคอมพิวเตอร์

จำนวน 2 เครื่อง ๆ ละ 20,000.00 บาท เป็นเงิน 40,000.00 บาท

รวมเป็นเงิน 6.4.1+6.4.4+6.4.5+6.4.6+6.4.7 เป็นเงิน 510,000.00 บาท

โดยประมาณการไว้เป็นเงิน 510,000.00 บาท

6.5 เครื่องสำรองระบบไฟฟ้า

6.5.1 เครื่องสำรองระบบไฟฟ้ากรณีฉุกเฉิน(สำนักงานเพลินจิต)จำนวน 1 เครื่อง

เป็นเงิน 65,000.00 บาท

6.5.2 เครื่องสำรองระบบไฟฟ้า 1 เครื่อง สำหรับกล้องวงจรปิด เป็นเงิน 10,000.00 บาท

รวมเป็นเงิน 6.5.1+6.5.2 เป็นเงิน 75,000.00 บาท

โดยประมาณการไว้เป็นเงิน 75,000.00 บาท

6.6 เครื่องปรับอากาศ จำนวน 5 เครื่อง

6.6.1 เครื่องปรับอากาศสำนักงานวัดเลียบ ชั้น 2 หน้าเคาร์เตอร์เงินกู้สามัญ ,ด้านหลังรอง ผจกฯ

ขนาด25000-30000 บีทียู

จำนวน 2 เครื่อง ๆ ละ 40,000.00 บาท เป็นเงิน 80,000.00 บาท

6.6.2 เครื่องปรับอากาศสำนักงานเพลินจิต ขนาด 9000 บีทียู

จำนวน 3 เครื่อง ๆ ละ 15,000.00 บาท เป็นเงิน 45,000.00 บาท

รวมเป็นเงิน 6.6.1+6.6.2 เป็นเงิน 125,000.00 บาท

โดยประมาณการไว้เป็นเงิน 125,000.00 บาท

6.7 เครื่องนับธนบัตร ปี 2564 ไม่ตั้งงบประมาณ

6.8 ระบบสายสัญญาณคอมพิวเตอร์ (Lan) อุปกรณ์ใหม่ เดินใหม่ทั้งระบบ			
6.8.1	ติดตั้งระบบสายสัญญาณคอมพิวเตอร์ (Lan) จำนวน 90 จุด อุปกรณ์ใหม่ เดินใหม่ทั้งระบบ	เป็นเงิน	1,000,000.00 บาท
6.8.2	ติดตั้งระบบสายสัญญาณคอมพิวเตอร์ (Lan) ระหว่างอาคารสหกรณ์ฯ กับ โรงพยาบาลวัดเลียบ(กรณีย้ายฝ่ายงาน)	เป็นเงิน	300,000.00 บาท
	รวมเป็นเงิน 6.8.1+6.8.2	เป็นเงิน	<u>1,300,000.00</u> บาท
	โดยประมาณการไว้เป็นเงิน		1,300,000.00 บาท
6.9 แท็บเล็ต ปี 2564 ไม่ตั้งงบประมาณ			
6.10	เครื่องฉาย 3 มิติ จำนวน 2 เครื่อง ๆ ละ 25,000.00 บาท	เป็นเงิน	50,000.00 บาท
	โดยประมาณการไว้เป็นเงิน		50,000.00 บาท
6.11	เครื่องฉายโปรเจกเตอร์ ห้องประชุม ชั้น 4 และ 5 จำนวน 2 เครื่อง ๆ ละ 75,000.00 บาท	เป็นเงิน	150,000.00 บาท
	โดยประมาณการไว้เป็นเงิน		150,000.00 บาท
6.12	เครื่องถ่ายเอกสาร 1 เครื่อง สำนักงานส่วนกลาง (ฝ่ายกฎหมาย) เครื่อง ๆ ละ 80,000 บาท	เป็นเงิน	80,000.00 บาท
	โดยประมาณการไว้เป็นเงิน		80,000.00 บาท
6.13	โทรศัพท์เคลื่อนที่ smart phone เจ้าหน้าที่คอมพิวเตอร์ จำนวน 1 เครื่อง ๆ ละ 5,000.00 บาท	เป็นเงิน	5,000.00 บาท
	โดยประมาณการไว้เป็นเงิน		5,000.00 บาท
6.14	เก้าอี้สำหรับรับรองสมาชิกวัดเลียบ -ด้านหน้าคาร์เตอร์ ชั้น 1 จำนวน 1 ชุด ๆ ละ 6,000.-บาท	เป็นเงิน	6,000.00 บาท
	โดยประมาณการไว้เป็นเงิน		6,000.00 บาท
6.15	เครื่องสแกนเอกสาร 2 เครื่อง		
	- ฝ่ายสวัสดิการและงานฌาปนกิจ 2 เครื่อง @ 20,000.00 บาท	เป็นเงิน	40,000.00 บาท
	- ฝ่ายเงินกู้พิเศษ 1 เครื่อง @ 60,000.00 บาท	เป็นเงิน	60,000.00 บาท
	รวมเป็นเงิน	เป็นเงิน	<u>100,000.00</u> บาท
	โดยประมาณการไว้เป็นเงิน		100,000.00 บาท
6.16	เครื่องทำน้ำร้อนน้ำเย็น บริการสมาชิก สำนักเพลินจิต 1 เครื่อง	เป็นเงิน	10,000.00 บาท
	โดยประมาณการไว้เป็นเงิน		10,000.00 บาท
6.17	เครื่องเคลื่อนบัตร 1 เครื่อง ฝ่ายสื่อสารฯ สำหรับเคลื่อนบัตรสมาชิก และอื่น ๆ	เป็นเงิน	15,000.00 บาท
	โดยประมาณการไว้เป็นเงิน		15,000.00 บาท
6.18	ระบบ เรียกคิว		
	- สำนักงานเพลินจิต 1 ชุด	เป็นเงิน	150,000.00 บาท
	โดยประมาณการไว้เป็นเงิน		150,000.00 บาท

6.19 กล้องวงจรปิด

6.19.1 กล้องวงจรปิด แบบไร้สาย + memory card ติดตั้งภายใน-ภายนอก รถบริการเคลื่อนที่		
จำนวน 3 เครื่อง ๆ ละ 3,280.00 บาท	เป็นเงิน	9,840.00 บาท
6.19.2 กล้องวงจรปิด สำนักงานเพลินิจิต 1 ชุด	เป็นเงิน	<u>15,000.00</u> บาท
รวม 6.19.1+6.19.2	เป็นเงิน	<u>24,840.00</u> บาท

โดยประมาณการไว้เป็นเงิน 25,000.00 บาท

6.20 ชุดควบคุมเครื่องเสียงห้องประชุม ชั้น 4 ชุด (ไม่ตั้งงบประมาณ ปี 2564)

6.21 ชุดชั้นเหล็กวางของ (ไม่ตั้งงบประมาณ ปี 2564)

6.22 ค่าพัดลมไอน้ำ (ไม่ตั้งงบประมาณ ปี 2564) ปี 2563 ซื้อมาเนื่องจากตั้งต้นที่จุดคัดกรองสมาชิก หน้าสหกรณ์

6.23 ตู้เย็น SAMSUNG 9.1 ลิตร ชั้น 2 (ไม่ตั้งงบประมาณ ปี 2564) ซื้อมาปี 2563 บริการสมาชิก

6.24 แอร์แครรี่ 18,000 บีทียู ฝ่ายกฎหมาย (ไม่ตั้งงบประมาณ ปี 2564) ซื้อมาปี 2563 เนื่องจากชำรุด

6.25 เครื่องคอมพิวเตอร์ปรับสมุดอัตโนมัติ 2 เครื่อง (ไม่ตั้งงบประมาณ ปี 2564) ซื้อมาปี 2563 เนื่องจากเครื่องเดิมชำรุด

6.26 ค่าเครื่องแม่ข่ายระบบสำรองข้อมูล DR-SITE (ปี 2563 จากงบลงทุน ค่าพัฒนาระบบ) (ไม่ตั้งงบประมาณ ปี 2564)

6.27 เครื่องทำน้ำร้อน 1 เครื่อง สำหรับรับรองกรรมการ ห้องประชุม ชั้น 4 แทนเครื่องเดิมชำรุด

โดยประมาณการไว้เป็นเงิน 6,000.00 บาท

6.28 Switch 16 port

จำนวน 2 ตัว ๆ ละ 10,000.00 บาท เป็นเงินจำนวน 20,000 บาท

กรณีเครื่องเสียระหว่างปี (กรณีอุปกรณ์เสียก่อนที่จะดำเนินการเดินสายสัญญาณ LAN)

โดยประมาณการไว้เป็นเงิน 20,000.00 บาท

6.29 Switch 24 port

จำนวน 1 ตัว เป็นเงินจำนวน 20,000 บาท

กรณีเครื่องเสียระหว่างปี (กรณีอุปกรณ์เสียก่อนที่จะดำเนินการเดินสายสัญญาณ LAN)

โดยประมาณการไว้เป็นเงิน 20,000.00 บาท

ประมาณการรายจ่ายประจำปี 2563 ซึ่งประชุมใหญ่สามัญประจำปีรับทราบเมื่อวันที่ 20 กุมภาพันธ์ 2563 จำนวนเงิน 955,471,500.00 บาท แยกเป็นงบค่าใช้จ่าย จำนวน 952,556,600.00 บาท งบค่าจัดซื้อทรัพย์สิน จำนวน 2,914,900.00 บาท รายละเอียดดังนี้-

1. ค่าใช้จ่ายเกี่ยวกับเจ้าหน้าที่	47,826,000.00	บาท
2. ค่าใช้จ่ายทางการเงิน	751,900,000.00	บาท
3. ค่าใช้จ่ายทางการบริหาร	78,513,600.00	บาท
4. ค่าใช้จ่ายตามโครงการ	74,317,000.00	บาท
5. ครุภัณฑ์	2,914,900.00	บาท

จากการเปรียบเทียบค่าใช้จ่ายตามที่ได้รับอนุมัติตามประมาณการกับจำนวนใช้จริง ดังนี้-

รายการ	งบประมาณปี 2563	ใช้จริง	สูง/(ต่ำกว่า)	คิดเป็นร้อยละ
1. ค่าใช้จ่ายเกี่ยวกับเจ้าหน้าที่	47,826,000.00	44,076,894.33	(3,749,105.67)	(7.84)
2. ค่าใช้จ่ายทางการเงิน	751,900,000.00	746,238,964.89	(5,661,035.11)	(0.75)
3. ค่าใช้จ่ายทางการบริหาร	78,513,600.00	97,010,322.01	18,496,722.01	23.56
4. ค่าใช้จ่ายตามโครงการ	74,317,000.00	63,336,042.25	(10,980,957.75)	(14.78)
5. ครุภัณฑ์	2,914,900.00	1,559,117.96	(1,355,782.04)	(46.51)
รวมทั้งสิ้น	955,471,500.00	952,221,341.44	(3,250,158.56)	(0.34)
งบค่าใช้จ่าย (ไม่รวมครุภัณฑ์)	952,556,600.00	950,662,223.48	(1,894,376.52)	(0.20)

จากตารางข้างต้น สอฝ. มีค่าใช้จ่ายต่ำกว่างบประมาณที่ตั้งไว้เป็นจำนวนเงินทั้งสิ้น 3,250,158.56 บาท (สามล้านสองแสนห้าหมื่นหนึ่งร้อยห้าสิบบแปดบาทห้าสิบบหกสตางค์) หรือ 0.34 เท่า

หมายเหตุ : งบประมาณค่าใช้จ่ายในแต่และหมวดให้ถัวจ่ายในหมวดนั้นได้

ประมาณการรายได้ประจำปี 2564

สภกรณ์ออมทรัพย์สหภาพแรงงานรัฐวิสาหกิจการไฟฟ้านครหลวง จำกัด

ประเภท	ผลการดำเนินงาน ปี 2562	ประมาณการ ปี 2563	ผลการดำเนินงาน ปี 2563	ประมาณการ ปี 2564
ดอกเบี้ยรับ	852,709,354.59	843,320,000.00	816,569,423.56	791,500,000.00
ดอกเบี้ยธนาคาร, ผลตอบแทนการลงทุน, ผลตอบแทนการถือหุ้น				
-ผลตอบแทนจากการถือหุ้น	31,199,041.10	31,310,000.00	38,578,323.28	41,742,000.00
-ดอกเบี้ยเงินฝากธนาคารและ สอ. อื่น	159,582,030.28	172,400,000.00	146,053,407.03	159,640,000.00
-ผลตอบแทนการลงทุน	272,637,861.37	310,700,000.00	253,178,644.25	260,148,000.00
-กำไรจากการจำหน่ายเงินลงทุน	1,460,311.70	5,000,000.00	94,776,757.96	180,000,000.00
-กำไรจากกองทุนส่วนบุคคล	129,709,065.47	170,000,000.00	344,615,091.68	380,000,000.00
รายได้อื่น ๆ				
-ค่าธรรมเนียมแรกเข้า	11,000.00	20,000.00	11,790.00	20,000.00
-รายได้ค่าธรรมเนียมตรวจที่ดิน	809,220.00	1,000,000.00	786,791.00	1,000,000.00
-รายได้จากการโฆษณา	8,000.00			
-รายได้เบ็ดเตล็ด	244,312.18	500,000.00	280,977.77	500,000.00
-กำไรจากการขายทรัพย์สิน	28,249.00			
-กำไรจากการจำหน่ายที่ดิน	430,000.00	1,000,000.00	145,000.00	1,000,000.00
รวม	1,448,828,445.69	1,535,250,000.00	1,694,996,206.53	1,815,550,000.00

หมายเหตุ

1. ดูรายละเอียดประกอบประมาณการรายจ่าย
2. ประมาณการรายจ่ายทุกหมวดสามารถถัวจ่ายในหมวดได้ตามหลักของงบประมาณแผนงาน
3. ประมาณการค่าใช้จ่ายทางการเงินตามหมวด 2 ให้เป็นไปตามที่จ่ายจริง (หากเกินกว่าการคาดการณ์ ให้จ่ายเป็นไปตามที่จ่าย)
4. คาดว่ารายได้ปี 2564 จะมากกว่ารายได้ปี 2563 ประมาณ 6.64%
5. คาดว่ากำไรสุทธิ 2564 ประมาณ 727,371,000.00 บาท (1,815,550,000.00 - 1,088,179,000.00)
6. ค่าใช้จ่ายทั้งสิ้นคิดเป็น 59.94% ของรายได้
7. ค่าใช้จ่ายในการบริหาร (ไม่รวมดอกเบี้ย) คิดเป็น 14.11 % ของรายได้

ประมาณการกำไรสุทธิปี 2564
สภกรณ์ออมทรัพย์สหภาพแรงงานรัฐวิสาหกิจการไฟฟ้านครหลวง จำกัด

รายการ	ปี 2563(ประมาณการ)		ปี 2563 (จริง)		ปี 2564(ประมาณการ)	
	บาท	%	บาท	%	บาท	%
รายได้						
ดอกเบี้ยเงินให้กู้	843,320,000.00	55.02	816,569,423.56	99.85	791,500,000.00	43.60
ดอกเบี้ยรับจากเงินลงทุน	689,410,000.00	44.97	-	0.00	1,021,530,000.00	56.27
รายได้อื่นๆ	145,000.00	0.01	1,224,558.77	0.15	2,520,000.00	0.14
รวมรายได้	1,532,875,000.00	100.00	817,793,982.33	100.00	1,815,550,000.00	100.00
ค่าใช้จ่าย						
ดอกเบี้ยจ่าย	736,900,000.00	48.07	731,575,883.45	89.46	816,960,000.00	45.00
ดอกเบี้ยจ่ายเงินกู้ยืม	15,000,000.00	0.98	14,663,081.44	1.79	15,000,000.00	0.83
เงินเดือน	33,810,000.00	2.21	32,117,430.00	3.93	35,230,000.00	1.94
ค่าล่วงเวลา/ค่าเบี้ยเลี้ยงฝ่ายจัดการ	3,381,000.00	0.22	2,302,768.00	0.28	3,523,000.00	0.19
เงินบำเหน็จเจ้าหน้าที่	711,000.00	0.05	710,720.00	0.09	675,000.00	0.04
ค่าสวัสดิการเจ้าหน้าที่	1,500,000.00	0.10	1,500,000.00	0.18	1,500,000.00	0.08
ค่าเครื่องแบบกรรมการ, ที่ปรึกษา						
ผู้ตรวจสอบกิจการ และเจ้าหน้าที่	497,000.00	0.03	457,593.00	0.06	377,000.00	0.02
ค่าเบี้ยประกันสังคม/กองทุนเงินทดแทน	550,000.00	0.04	436,927.00	0.05	545,000.00	0.03
ค่าจ้างเหมาบริการ	559,000.00	0.04	555,791.08	0.07	559,000.00	0.03
ค่าเบี้ยประกันความซื่อสัตย์เจ้าหน้าที่/						
เงินสดย่อยและเงินสดนอกสถานที่	100,000.00	0.01	86,480.13	0.01	111,000.00	0.01
ค่าเบี้ยเลี้ยง/ค่าตอบแทนพิเศษเจ้าหน้าที่ปฏิบัติการ	372,000.00	0.02	351,200.00	0.04	372,000.00	0.02
ค่าตอบแทนประจำตำแหน่ง	366,000.00	0.02	366,000.00	0.04	366,000.00	0.02
ค่าวิชาชีพเจ้าหน้าที่ขาดแคลน	96,000.00	0.01	72,000.00	0.01	96,000.00	0.01
ค่าเบี้ยประชุมเจ้าหน้าที่ (ประจำเดือน)	200,000.00	0.01	20,400.00	0.00	200,000.00	0.01
เงินสะสมเข้ากองทุนชดเชยเจ้าหน้าที่	750,000.00	0.05	750,000.00	0.09	750,000.00	0.04
ค่าจ้างถูกจ้างประจำรายวัน						
เงินทดแทนการขาดรายได้	120,000.00	0.01	119,268.12	0.01	120,000.00	0.01
กองทุนสำรองเลี้ยงชีพเจ้าหน้าที่	3,858,000.00	0.25	3,274,317.00	0.40	3,465,000.00	0.19
เงินชดเชยเจ้าหน้าที่	956,000.00	0.06	956,000.00	0.12	1,275,000.00	0.07
ค่าเครื่องเขียนแบบพิมพ์	1,000,000.00	0.07	856,693.98	0.10	1,000,000.00	0.06
ค่าของใช้สำนักงาน	200,000.00	0.01	120,930.30	0.01	200,000.00	0.01
ค่ารับรอง	600,000.00	0.04	594,744.60	0.07	600,000.00	0.03
ค่าซ่อมแซมครุภัณฑ์	180,000.00	0.01	9,613.95	0.00	180,000.00	0.01
ค่าเสื่อมราคาเครื่องใช้สำนักงาน	2,133,000.00	0.14	1,244,215.39	0.15	2,380,000.00	0.13
ค่าตรวจสอบกิจการ	276,000.00	0.02	276,000.00	0.03	276,000.00	0.02
ค่าตอบแทนกรรมการอำนวยการ	126,000.00	0.01	124,900.00	0.02	126,000.00	0.01
ค่าเบี้ยประชุมกรรมการ	738,000.00	0.05	669,300.00	0.08	738,000.00	0.04
ค่าเบี้ยเลี้ยง-พาหนะ	900,000.00	0.06	725,273.00	0.09	900,000.00	0.05
ค่าการศึกษาอบรมทางสหกรณ์	1,000,000.00	0.07	154,458.00	0.02	-	0.00
ค่าใช้จ่ายเกี่ยวกับเงินผู้พิเศษ	1,000,000.00	0.07	790,195.00	0.10	1,000,000.00	0.06
ค่าใช้จ่ายเกี่ยวกับคอมพิวเตอร์	728,000.00	0.05	225,719.48	0.03	758,000.00	0.04
ค่าบำรุงเครื่องคอมพิวเตอร์&อุปกรณ์	605,000.00	0.04	303,853.53	0.04	875,000.00	0.05

รายการ	ปี 2563(ประมาณการ)		ปี 2563 (จริง)		ปี 2564(ประมาณการ)	
	บาท	%	บาท	%	บาท	%
ค่าใช้จ่ายทางศาล						
ค่าใช้จ่ายทางศาล-ทั่วไป	700,000.00	0.05	248,792.00	0.03	700,000.00	0.04
ค่าใช้จ่ายศาล-ชั้นบังคับคดี	700,000.00	0.05	34,125.00	0.00	700,000.00	0.04
ค่าใช้จ่ายศาล-ชั้นอุทธรณ์	3,200,000.00	0.21	28,414.00	0.00	2,000,000.00	0.11
ค่าธรรมเนียมตรวจสอบบัญชี	235,000.00	0.02	235,000.00	0.03	240,000.00	0.01
ค่าโทรศัพท์	250,000.00	0.02	178,310.76	0.02	250,000.00	0.01
ค่าไฟฟ้า	100,000.00	0.01	51,667.22	0.01	100,000.00	0.01
ค่าธรรมเนียม-อากรและ ไปรษณีย์	450,000.00	0.03	322,770.02	0.04	450,000.00	0.02
หนี้สงสัยจะสูญ	60,000,000.00	3.91	86,625,898.82	10.59	120,000,000.00	6.61
ค่าบำรุงรักษาเครื่องปรับอากาศ/ลิฟท์/โทรศัพท์	60,000.00	0.00	32,376.00	0.00	140,000.00	0.01
ค่าบริการรับ-ส่งเงินสด	138,000.00	0.01	119,250.00	0.01	276,000.00	0.02
ค่าสิทธิการใช้ประโยชน์อาคารตัดจ่าย	155,000.00	0.01	154,713.71	0.02	155,000.00	0.01
ค่าน้ำประปา-ค่าน้ำประปา	35,000.00	0.00	25,412.46	0.00	35,000.00	0.00
ค่าใช้จ่ายเกี่ยวกับยานพาหนะ	100,000.00	0.01	55,042.38	0.01	100,000.00	0.01
ค่าตกแต่งสำนักงานตัดจ่าย	338,000.00	0.02	375,959.30	0.05	376,000.00	0.02
ค่าพัฒนาระบบโปรแกรมตัดจ่าย	642,000.00	0.04	642,000.00	0.08	642,000.00	0.04
ค่าน้ำประปา-ค่าน้ำประปาและทรัพย์สิน	20,000.00	0.00	7,876.29	0.00	10,000.00	0.00
ค่าเครื่องมือ - เครื่องใช้	228,900.00	0.01	120,322.80	0.01	190,000.00	0.01
ค่าใช้จ่ายเกี่ยวกับเอกสารบริษัทหลักทรัพย์ไทยฯ	239,000.00	0.02	204,207.51	0.02	240,000.00	0.01
ค่าสิทธิการใช้ซอฟต์แวร์ตัดจ่าย	15,300.00	0.00	31,590.68	0.00	31,600.00	0.00
ค่าติดตั้งระบบโทรศัพท์ตัดจ่าย	15,400.00	0.00	15,322.40	0.00	15,400.00	0.00
หนี้สูญ/ค่าน้ำหัก	506,000.00	0.03	505,179.81	0.06	2,820,000.00	0.16
ส่วนเกินมูลค่าหุ้นผู้ถือหุ้น			452,642.39	0.06	453,000.00	0.02
หนี้สงสัยจะสูญ-ดอกเบี้ยค้างรับจากการลงทุน			212,252.05	0.03		
โครงการประชุมใหญ่สามัญประจำปี	13,065,000.00	0.85	12,347,743.72	1.51	13,062,000.00	0.72
โครงการประชาสัมพันธ์	1,469,000.00	0.10	569,061.54	0.07	1,428,000.00	0.08
โครงการการศึกษาสมาชิก , เจ้าหน้าที่ สอฝ. และ	4,700,000.00	0.31	3,632,448.82	0.44	4,700,000.00	0.26
ประชุมสัมมนาจัดตั้งแผนงานประจำปี / ประชุมสัมมนา โฆษณปี 2562						
โครงการจัดทำหนังสือรายงานกิจการประจำปี	330,000.00	0.02	285,000.00	0.03	172,000.00	0.01
กองทุนสวัสดิการเพื่อสงเคราะห์สมาชิก กรณีเกิดอุบัติเหตุ	1,100,000.00	0.07	1,100,000.00	0.13	1,100,000.00	0.06
โครงการสวัสดิการสำหรับสมาชิกผู้เกษียณอายุงาน	7,318,000.00	0.48	7,073,000.00	0.86	7,578,000.00	0.42
โครงการสวัสดิการสำหรับสมาชิกสหกรณ์ฯ	45,685,000.00	2.98	38,088,821.17	4.66	35,538,000.00	1.96
โครงการครบรอบ สอฝ. 40 ปี	50,000.00	0.00	0.00		20,000.00	0.00
โครงการเกษียณก่อนกำหนด					3,000,000.00	0.17
โครงการแก้ไขปัญหาสมาชิก	600,000.00	0.04	239,967.00	0.03	600,000.00	0.03
ค่าบริการกำจัดปลวก และแมลง	30,000.00	0.00	0.00		30,000.00	0.00
ค่าใช้จ่ายทั่วไป	270,000.00	0.02	235,216.18	0.03	270,000.00	0.01
ค่าบริจาคสินทรัพย์			8.00			
ขาดทุนจากการเลิกใช้สินทรัพย์			75.00			
ขาดทุนจากการขายที่ดินรอจำหน่าย						
สำรองทั่วไป	600,000.00				600,000.00	1.70
รวมค่าใช้จ่าย	952,556,600.00	62.14	950,662,223.48	116.25	1,088,179,000.00	59.94
กำไรสุทธิ	580,318,400.00	37.86	(132,868,241.15)	-16.25	727,371,000.00	40.06



ระเบียบวาระที่ 10

รายงานผู้ตรวจสอบกิจการ

รายงานผลการตรวจสอบกิจการ
สหกรณ์ออมทรัพย์สหภาพแรงงานรัฐวิสาหกิจการไฟฟ้านครหลวง จำกัด
สำหรับปีสิ้นสุดวันที่ 31 ธันวาคม 2563

เสนอ ที่ประชุมใหญ่สหกรณ์ออมทรัพย์สหภาพแรงงานรัฐวิสาหกิจการไฟฟ้านครหลวง จำกัด

ตามที่ ที่ประชุมใหญ่สามัญประจำปีสหกรณ์ออมทรัพย์สหภาพแรงงานรัฐวิสาหกิจการไฟฟ้านครหลวง จำกัด (สอฟ.) เมื่อวันที่ 20 กุมภาพันธ์ 2563 ได้มีมติเลือกตั้งผู้ตรวจสอบกิจการประจำปี 2563 ซึ่งผู้ตรวจสอบกิจการได้ดำเนินการตรวจสอบในเรื่องต่าง ๆ และรายงานผลการตรวจสอบต่อคณะกรรมการดำเนินการเป็นประจำทุกเดือนแล้ว และขอเสนอผลการตรวจสอบประจำปี 2563 สรุปได้ดังต่อไปนี้

1. วัตถุประสงค์ของการตรวจสอบ

- 1.1 เพื่อตรวจสอบการปฏิบัติงานของสหกรณ์ให้เป็นไปตามพระราชบัญญัติสหกรณ์ พ.ศ.2542 พระราชบัญญัติสหกรณ์ (ฉบับที่ 2) พ.ศ. 2553 และพระราชบัญญัติสหกรณ์ (ฉบับที่ 3) พ.ศ.2562 ข้อบังคับและระเบียบของสหกรณ์ตลอดจนมติที่ประชุมใหญ่และที่ประชุมของคณะกรรมการดำเนินการ
- 1.2 เพื่อตรวจสอบความถูกต้องสมบูรณ์ของการจัดทำบัญชีและเอกสารประกอบรายการบัญชี ให้ถูกต้องตรงตามหลักการบัญชีที่รับรองทั่วไปและตามระเบียบที่นายทะเบียนสหกรณ์กำหนด รวมถึงระเบียบและคำแนะนำที่กรมตรวจบัญชีสหกรณ์กำหนดขึ้น
- 1.3 เพื่อตรวจสอบและประเมินประสิทธิภาพระบบการควบคุมภายในเพื่อให้ข้อสังเกตและข้อเสนอแนะ ในการปรับปรุงเพื่อเพิ่มประสิทธิภาพและประสิทธิผลในการปฏิบัติงานของสหกรณ์

2. ขอบเขตการตรวจสอบ

- 2.1 ตรวจสอบเอกสารหลักฐานบัญชี ทะเบียนและการเงินตลอดจนทรัพย์สินหนี้สินทั้งปวงของสหกรณ์เพื่อทราบฐานะและข้อเท็จจริงของสหกรณ์ที่เป็นอยู่จริง
- 2.2 ตรวจสอบหลักฐานและความถูกต้องของการดำเนินธุรกิจแต่ละประเภทของสหกรณ์เพื่อประเมินผลและอาจให้ข้อแนะนำแก่คณะกรรมการดำเนินการ ผู้จัดการ และเจ้าหน้าที่อื่น ๆ ของสหกรณ์ทั้งทางวิชาการและทางปฏิบัติในกิจการนั้น ๆ
- 2.3 ตรวจสอบการบริหารงานของคณะกรรมการตามแผนงานและการใช้จ่ายเงินตามงบประมาณของสหกรณ์ รวมทั้งให้ข้อสังเกตและข้อเสนอแนะที่เป็นประโยชน์ซึ่งสามารถปฏิบัติได้จากที่ประชุมใหญ่
- 2.4 ตรวจสอบการปฏิบัติตามกฎหมาย ข้อบังคับ ระเบียบ มติ และคำสั่งของสหกรณ์
- 2.5 ติดตามผลการดำเนินงานของคณะกรรมการดำเนินการเพื่อเสนอแนะแนวทางปรับปรุงแผนงาน ข้อบังคับ ระเบียบ มติ และคำสั่งต่าง ๆ

3. การบริหารงานทั่วไป

- 3.1 สหกรณ์ได้กำหนดนโยบายแผนการดำเนินงานด้านต่าง ๆ โดยมีคณะกรรมการรับผิดชอบไว้ชัดเจน เป็นไปตามวัตถุประสงค์ที่กำหนดไว้ในข้อบังคับ โดยคำนึงถึงผลประโยชน์ของสมาชิกส่วนใหญ่เป็นหลัก
- 3.2 สหกรณ์มีการแบ่งโครงสร้างออกเป็น 16 ฝ่าย สังกัดสำนักงานส่วนกลาง 8 ฝ่าย สังกัดสำนักงานวัดเลียบ 5 ฝ่าย และสังกัดสำนักงานเพลินจิต 3 ฝ่าย มีพนักงานทั้งหมด 61 คน ประกอบด้วย เจ้าหน้าที่ สอฟ. 58 คน พนักงาน สบฟ. 3 คน มีผู้บริหาร 9 คน ได้แก่ ผู้จัดการทั่วไป 1 คน รองผู้จัดการทั่วไป 2 คน ผู้จัดการสำนักงาน 3 คน และผู้ช่วยผู้จัดการ 3 คน

4. การบัญชี

- 4.1 สหกรณ์ใช้ระบบบัญชีเป็นไปตามแบบที่ทางราชการกำหนดซึ่งเหมาะสมและเพียงพอกับปริมาณธุรกิจ
- 4.2 การบันทึกบัญชีของสหกรณ์ครบถ้วนเป็นปัจจุบันและมีเอกสารประกอบรายการบัญชีเพียงพอที่จะใช้เป็นหลักฐานทางบัญชีได้
- 4.3 สหกรณ์ได้ใช้คอมพิวเตอร์ในการดำเนินงานอย่างเป็นระบบทำให้รายการบัญชี ทะเบียนงบการเงินและรายงานต่าง ๆ ถูกต้อง สมบูรณ์ รวดเร็วและสามารถนำข้อมูลไปใช้ในการบริหารงานได้อย่างมีประสิทธิภาพ

5. การเงิน

5.1 สหกรณ์มีเงินสดและเงินฝากธนาคาร ดังนี้

หน่วย : บาท

รายการ	31 ธันวาคม 2563	31 ธันวาคม 2562	เพิ่มขึ้น (ลดลง)	
			จำนวน	(ร้อยละ)
เงินสดและเงินฝากธนาคาร				
เงินสด	2,480,400.00	2,480,400.00	-	-
เงินฝากธนาคาร				
กระแสรายวัน (13 บัญชี)	3,177,333.03	800,049.16	2,377,283.87	297.14
ออมทรัพย์ (11 บัญชี)	444,232,503.40	199,364,127.22	244,868,376.18	122.82
รวมเงินสดและเงินฝากฯ	449,890,236.43	202,644,576.38	247,245,660.05	122.01
เงินฝากกองทุนส่วนบุคคล				
บลจ.กรุงไทย (KTAM)	441,194,041.60	12,560,339.96	428,633,701.64	3,412.60
บลจ.ยูโอบี (UOBAM)	626,549,480.68	399,356,950.39	227,192,530.29	56.89
บลจ.ไทยพาณิชย์ (SCB)	32,203,509.15	163,375,159.99	(131,171,650.84)	(80.29)
บลจ. แลนด์ แอนด์ เฮ้าส์ (L&H)	127,672,087.87	8,777,537.40	118,894,550.47	1,354.53
บลจ. วรรณ (ONE)	28,910,909.24	1,596,111.46	27,314,797.78	1,711.33
บมจ.เงินทุนแฉ็ควานซ์	800,531,640.62	180,000,000.00	620,531,640.62	344.74
รวมเงินฝากกองทุนฯ	2,057,061,669.16	765,666,099.20	1,291,395,569.96	168.66
รวม	2,506,951,905.59	968,310,675.58	1,538,641,230.01	158.90

5.2 เงินฝากสหกรณ์อื่น ดังนี้

หน่วย : บาท

รายการ	31 ธันวาคม 2563	31 ธันวาคม 2562	เพิ่มขึ้น (ลดลง)	
			จำนวน	(ร้อยละ)
ชุมนุมสหกรณ์	2,500,000,000.00	2,800,000,000.00	(300,000,000.00)	(10.71)
สหกรณ์บริการ กฟน.	170,000,000.00	190,000,000.00	(20,000,000.00)	(10.53)
สอ.สาธารณสุข จ.ขอนแก่น	429,367,325.86	463,710,575.34	(34,343,249.48)	(7.41)
ชุมนุมสหกรณ์กรุงเทพฯ	1,041,644.53	1,028,067.41	13,577.12	1.32
รวม	3,100,408,970.39	3,454,738,642.75	(354,329,672.36)	(10.26)

5.3 การรับจ่าย และการเก็บรักษาเงินสดและเงินฝากธนาคาร

การรับจ่ายและการเก็บรักษาเงินสดและเงินฝากธนาคารเป็นไปด้วยความเรียบร้อยรัดกุมและปลอดภัย ยอดเงินฝากธนาคารตามสมุดคู่ฝากและใบแจ้งยอดของธนาคารตรวจสอบยอดแล้วปรากฏว่ามียอดคงเหลือ ตรงตามบัญชีของสหกรณ์ มีการควบคุมและการจัดเก็บรักษาเงินสดอย่างเพียงพอ

การตรวจสอบในปี 2563 มีการดำเนินงานตามแผนการตรวจสอบประจำปี และผู้ตรวจสอบฯ ได้ให้ความคิดเห็นและข้อเสนอแนะ กับคณะกรรมการดำเนินการ เจ้าหน้าที่ ไว้ในรายงานผลการตรวจสอบเป็นประจำทุกเดือน ซึ่งมีรายละเอียดดังนี้

- **การตรวจนับเงินสด**

ตรวจนับเงินสดคงเหลือ ที่สำนักงานวัดเลียบ และสำนักงานเพลินจิต เมื่อวันที่ 11 มกราคม 2564 พบว่า มีเงินสดคงเหลือในมือ ตรงกับยอดยกไปในรายการรับ - จ่ายประจำวัน สอพ. มีการควบคุมและการจัดเก็บรักษาเงินสดอย่างเพียงพอ

- **การกระทบยอดเงินฝากธนาคาร**

ตรวจรายงานเงินฝากธนาคาร บัญชีออมทรัพย์และบัญชีกระแสรายวัน ณ วันที่ 30 กันยายน 2563 กับบัญชีเงินฝากธนาคาร (Book bank & Bank Statement) พบว่า มีการจัดทำรายงานเงินสดคงเหลือและเงินฝากธนาคารคงเหลือเป็นประจำทุกเดือน เพื่อหาผลต่างระหว่างยอดคงเหลือของ สอพ.กับ ธนาคาร รายการที่มีผลต่างส่วนใหญ่เกิดจากเช็คระหว่างทาง เงินฝาก ,เงินกู้ซึ่งสมาชิกจะนำไปขึ้นเงินในเดือนถัดไป จากการตรวจสอบ Statement เดือนตุลาคม 2563 พบว่าส่วนใหญ่มีการนำไปขึ้นเงินแล้ว เว้น เช็คธนาคารกรุงไทยจำนวน 4 ฉบับที่สมาชิกยังไม่ได้นำมาขึ้นเงิน

การบันทึกบัญชีฝากกระแสรายวันของ สอพ. พบว่า มีการบันทึกรายการตัดเงินฝากกระแสรายวันทันทีที่มีการจ่ายเช็ค ไม่ได้บันทึก ณ วันที่สมาชิกนำเช็คไปขึ้นเงิน ทำให้รายการเงินฝากกระแสรายวันทางบัญชีของ สอพ. ไม่ตรงตาม Statement ของธนาคาร ฝ่ายการเงินทำ Bank Reconciliation เป็นประจำทุกเดือน และรายงานต่อที่ประชุมกรรมการดำเนินการ

- **การตรวจสอบเอกสารประกอบการบันทึกบัญชี**

ตรวจสอบเอกสารประกอบการบันทึกบัญชี รายงานรายรับ-รายจ่าย ประจำวันที่ 9, และ 20 ตุลาคม 2563 พบว่า การบันทึกรายการทางบัญชีเป็นไปตามหลักเกณฑ์ และระเบียบ มีเอกสารหลักฐานประกอบการลงบัญชีถูกต้อง ตรงตามรอบระยะเวลาบัญชี เอกสารการบันทึกบัญชีส่วนใหญ่จะเป็นเอกสารเกี่ยวกับการรับฝาก-ถอนเงิน มีการลงลายมือชื่อตามอำนาจการลงนามอนุมัติวงเงินของสหกรณ์ มีการจ่ายค่าใช้จ่ายเกี่ยวกับกิจการของ สอพ. เช่น ค่าเบี้ยเลี้ยงพาหนะ ค่าสวัสดิการพนักงาน ค่ารับรอง เป็นต้น

- **การตรวจสอบลูกหนี้หน่วย**

ตรวจสอบการเรียกเก็บเงินของ สอพ. จากลูกหนี้หน่วย กพน. ที่หักจากบัญชีเงินเดือนของพนักงาน กพน. ประจำเดือนสิงหาคม 2563 จำนวนเงิน 246,273,347.35 บาท จากบัญชีลูกหนี้หน่วยประจำเดือนสิงหาคม 2563 ทั้งสิ้นจำนวนเงิน 247,870,222.97 บาท ประกอบด้วย

ลูกหนี้หน่วย	จำนวนเงิน	หมายเหตุ
กพน.	246,309,168.38 บาท	หักจากบัญชีเงินเดือนจำนวนเงิน 246,273,347.35 บาท หักจากเงินฝากของสมาชิก 35,821.03 บาท
สอพ.	1,377,364.75 บาท	
สภพ.	91,109.84 บาท	
สบพ.	77,260.00 บาท	
มูลนิธิไพศาล	15,320.00 บาท	

จากการตรวจสอบบัญชีแยกประเภทลูกหนี้หน่วย กฟน. กับText file ข้อมูลที่เรียกเก็บหนี้เดือนสิงหาคม 2563 ที่ส่งให้ กฟน. จำนวนเงิน 246,273,347.35 บาท พบว่า กฟน..สามารถหักเงินจากบัญชีเงินเดือนพนักงานได้ จำนวนเงิน 234,287,885.89 บาท เรียกเก็บไม่ได้ จำนวนเงิน 11,985,461.46 บาท (ตามรายงานเงินได้ติดลบ ได้รับชำระ 1,713,825.14 บาท คงเหลือเงินที่เรียกเก็บไม่ได้ของเดือนสิงหาคม 2563 = 10,271,636.32 บาท มีข้อสังเกตคือ จำนวนเงินที่ไม่สามารถหักจากบัญชีเงินเดือนของพนักงาน กฟน. ได้ เป็นจำนวนเงินค่อนข้างสูง สอฟ. ควรมีการจัดเก็บข้อมูลถึงสาเหตุที่ไม่สามารถเรียกเก็บเงินได้ว่าเกิดจากสาเหตุใด เช่นประสานสมาชิกขอ สลิปเงินเดือนที่เรียกเก็บไม่ได้ นำมาเปรียบเทียบกับสลิปเงินเดือนที่ประกอบการพิจารณาเงินกู้ เพื่อวิเคราะห์หาสาเหตุและแนวทางแก้ไขต่อไป

6. การดำเนินงาน

6.1 จำนวนสมาชิก

หน่วย : คน

รายการ	31 ธันวาคม 2563	31 ธันวาคม 2562	เพิ่มขึ้น (ลดลง)
สมาชิก	7,673	7,805	(132)
สมาชิกคงสภาพ	4,173	4,085	88
รวม	11,846	11,890	(44)
สมาชิกสมทบ	2,836	3,243	(407)

6.2 ลูกหนี้ให้กู้ยืม

6.2.1 ลูกหนี้เงินให้สมาชิกกู้ยืม

หน่วย : บาท

รายการ	31 ธันวาคม 2563	31 ธันวาคม 2562	เพิ่มขึ้น (ลดลง)	
			(จำนวน)	(ร้อยละ)
ลูกหนี้เงินให้สมาชิกกู้ยืม				
- อุดเงิน	969,360,178.36	1,152,526,062.76	(183,165,884.40)	(15.89)
- สามัญ	8,606,680,221.54	9,071,496,979.30	(464,816,757.76)	(5.12)
- พิเศษ	5,026,039,590.76	5,356,852,705.00	(330,813,114.24)	(6.18)
รวมลูกหนี้เงินให้สมาชิกกู้ยืม	14,602,079,990.66	15,580,875,747.06	(978,795,756.40)	(6.28)
ค่าเผื่อนี้สงสัยจะสูญ				
- อุดเงิน	(7,066,066.91)	(7,701,052.77)	634,985.86	(8.25)
- สามัญ	(174,586,301.12)	(158,533,484.87)	(16,052,816.25)	10.13
- พิเศษ	(43,132,689.48)	(34,073,435.46)	(9,059,254.02)	26.59
- ภาระแทน	(83,310.73)	(84,865.00)	1,554.27	(1.83)
รวมค่าเผื่อนี้สงสัยจะสูญ	(224,868,368.24)	(200,392,838.10)	(24,475,530.14)	12.21
รวม	14,377,211,622.42	15,380,482,908.96	(1,003,271,286.54)	(6.52)

ณ วันที่ 31 ธันวาคม 2563 สหกรณ์มียอดลูกหนี้เงินให้สมาชิกกู้ยืมสุทธิ 14,377.21 ล้านบาท ลดลง 1,003.27 ล้านบาท และในปี 2563 มีการดำเนินงานอย่างมีประสิทธิภาพและประสิทธิผลอย่างเพียงพอ ซึ่งระหว่างปีมีการตรวจสอบ ดังนี้

- **การตรวจสอบเงินกู้สามัญ** ตรวจสอบเอกสารแบบคำขอเงินกู้สามัญและหลักฐานประกอบการจ่ายเงินกู้สามัญ จากสำนักงานวัดเลียบ และเพลินจิตประจำเดือน กุมภาพันธ์ 2563 จำนวน 94 สัญญา และประจำเดือน

กันยายนและตุลาคม 2563 จำนวน 27 สัญญา พบว่า กระบวนการให้เงินกู้สามัญ เป็นไปตามระเบียบ หลักเกณฑ์ที่ สอฝ. กำหนด การควบคุมภายในมีประสิทธิภาพและเพียงพอ มีการแบ่งแยกหน้าที่งานตามหลักการควบคุมภายในที่ดี **แต่มีข้อสังเกต** คือ มีสมาชิก 1 ราย ได้รับเงินกู้แล้ว สอฝ. เรียกเก็บเงินได้ไม่ครบตั้งแต่งวดแรก เงินได้ไม่พอหัก เนื่องจากศาลมีคำสั่งอายัดเงินได้เพื่อนำส่งศาล เพื่อให้ สอฝ. มีข้อมูลเพียงพอสำหรับประกอบการพิจารณา เงินกู้ หรือประกอบการพิจารณาในการบริหารจัดการลูกหนี้ ควรจัดทำหนังสือให้สมาชิกยินยอมให้ กฟน. นำส่ง ข้อมูลกรณีมีคำสั่งศาลอายัดเงินของสมาชิก และประสาน กฟน. เพื่อขอความอนุเคราะห์สำเนาหนังสืออายัดเงินให้ สอฝ.

ทั้งนี้ กฟน. ได้ออกประกาศ กฟน. ที่ 94/2563 เรื่อง รายละเอียดการจัดลำดับหนี้เพื่อใช้ในการหัก จากเงินได้ของพนักงาน ประกาศ ณ วันที่ 4 ธันวาคม 2563 โดยจัดลำดับ คำสั่งยึดหรืออายัดทรัพย์สินของเจ้าพนักงานบังคับคดี (หนี้สามัญ)(ศาล/กองบังคับคดีแพ่ง) อยู่ลำดับถัดจากหนี้ของสหกรณ์ ซึ่งเป็นผลดีต่อ สอฝ. ในการได้รับชำระหนี้เพิ่มขึ้น

● **การตรวจสอบเงินกู้พิเศษ**

ตรวจสอบเอกสารแบบคำขอเงินกู้และพิจารณาเงินกู้พิเศษและหลักฐานประกอบการจ่ายเงินกู้พิเศษ ประจำเดือนเมษายน 2563 จำนวน 33 สัญญา กระบวนการให้เงินกู้พิเศษ เป็นไปตามระเบียบ หลักเกณฑ์ที่ สอฝ. กำหนด การควบคุมภายในมีประสิทธิภาพและเพียงพอ มีการแบ่งแยกหน้าที่งานตามหลักการควบคุม ภายในที่ดี **แต่มีข้อสังเกต** คือราคาประเมินค่าก่อสร้างอาคาร กำหนดโดยสมาคมผู้ประเมินค่าทรัพย์สินแห่งประเทศไทย ควรมีการ update ทุกปี เพื่อให้การประเมินเป็นไปตามราคาที่เหมาะสมเป็นปัจจุบัน และไม่ควรร นำล่วงเวลามาพิจารณา ซึ่งหากการไฟฟ้านครหลวงมีนโยบายลดค่าล่วงเวลา พนักงานย้ายสังกัดที่ไม่มีค่า ล่วงเวลา หรือเลื่อนตำแหน่งที่ไม่ได้รับค่าล่วงเวลาแล้ว จะเป็นความเสี่ยงที่ทำให้สมาชิกไม่มีความสามารถในการชำระหนี้ให้แก่ สอฝ. ได้

6.2.2 ลูกหนี้อื่น

หน่วย : บาท

รายการ	31 ธันวาคม 2563	31 ธันวาคม 2562	เพิ่มขึ้น (ลดลง)	
			จำนวน	(ร้อยละ)
ลูกหนี้อื่น				
-ลูกหนี้ตัวแทนหักเงินส่ง	234,069,813.67	231,724,071.68	2,345,741.99	1.01
-ลูกหนี้ขาดสมาชิกภาพ	266,438,231.48	162,876,297.97	103,561,933.51	63.58
-ลูกหนี้ระหว่างดำเนินคดี	88,898,601.92	65,183,418.54	23,715,183.38	36.38
-ลูกหนี้ตามคำพิพากษา	291,631,055.64	260,225,625.28	31,405,430.36	12.07
-ลูกหนี้พิพากษาผู้รับภาระ	88,304,361.47	103,287,149.59	(14,982,788.12)	(14.51)
-ลูกหนี้กองทุน(2)รับภาระ	295,971,699.78	287,433,392.36	8,538,307.42	2.97
-ลูกหนี้เงินสดขาดบัญชี	3,227,130.00	3,227,130.00	-	-
รวม	1,268,540,893.96	1,113,957,085.42	154,583,808.54	13.88
ค่าเผื่อนหนี้สงสัยจะสูญ				
-ลูกหนี้ขาดสมาชิกภาพ	(85,773,850.00)	(60,855,923.48)	(24,917,926.52)	40.95
-ลูกหนี้ระหว่างดำเนินคดี	(34,333,832.38)	(24,211,257.08)	(10,122,575.30)	41.81
-ลูกหนี้ตามคำพิพากษา	(145,914,536.88)	(115,748,788.27)	(30,165,748.61)	26.06
-ลูกหนี้พิพากษาผู้รับภาระ	(31,496,922.75)	(34,552,804.50)	3,055,881.75	(8.84)
-ลูกหนี้เงินสดขาดบัญชี	(3,227,130.00)	(3,227,130.00)	-	-
รวมค่าเผื่อนหนี้สงสัยจะสูญ	(300,746,272.01)	(238,595,903.33)	(62,150,368.68)	26.05
รวมลูกหนี้สุทธิ	967,794,621.95	875,361,182.09	92,433,439.86	10.56

6.2.3 ลูกหนี้เงินให้สหกรณ์อื่นกู้ยืม

หน่วย : บาท

รายการ	31 ธันวาคม 2563	31 ธันวาคม 2562	เพิ่มขึ้น (ลดลง)	
			จำนวน	(ร้อยละ)
สอ.ครูอุบลราชธานี	166,666,400.00	333,333,200.00	(166,666,800.00)	(50.00)
สอ.ครูขอนแก่น	-	266,665,600.00	(266,665,600.00)	(100.00)
สอ.ครูสกลนคร	-	136,665,400.00	(136,665,400.00)	(100.00)
สอ.ครูมหาสารคาม	20,832,700.00	70,833,100.00	(50,000,400.00)	(70.59)
รวม	187,499,100.00	807,497,300.00	(619,998,200.00)	(76.78)

6.3 เงินลงทุน (ราคาทุน)

หน่วย : บาท

รายการ	31 ธันวาคม 2563	31 ธันวาคม 2562	เพิ่มขึ้น (ลดลง)	
			จำนวน	(ร้อยละ)
เงินลงทุน				
หุ้นกู้	6,663,953,239.78	6,306,085,796.39	357,867,443.39	5.67
พันธบัตรรัฐบาล	116,000,000.00	215,937,573.00	(99,937,573.00)	(46.28)
เงินลงทุนในบลจ.	5,098,607,607.42	3,165,692,784.52	1,932,914,822.90	61.06
หุ้นชุมนุมสหกรณ์ฯ	591,000,000.00	581,000,000.00	10,000,000.00	1.72
หุ้นบริษัท สหประกันชีวิต	200,000.00	200,000.00	-	-
หุ้นบริษัทนมไทย-เดนมาร์ก	100,000.00	100,000.00	-	-
รวมเงินลงทุน	12,469,860,847.20	10,269,016,153.91	2,200,844,693.29	21.43

โดยการลงทุนดังกล่าวเป็นไปตามพระราชบัญญัติสหกรณ์ พ.ศ.2542 มาตรา 62 (7) และประกาศคณะกรรมการ พัฒนาการสหกรณ์แห่งชาติเรื่องข้อกำหนดการฝากหรือลงทุนอย่างอื่นของสหกรณ์ การคำนวณผลตอบแทนถูกต้องครบถ้วนและในปี 2563 มีการดำเนินงานอย่างมีประสิทธิภาพและประสิทธิผลอย่างเพียงพอ ซึ่งได้ตรวจสอบ ดังนี้

- **การตรวจสอบเงินลงทุนของ สอฟ.**

ตรวจสอบการลงทุนของ สอฟ. ที่มียอดคงเหลือตามบัญชีเงินลงทุน ณ วันที่ 30 มิถุนายน 2563 และรายงานคุมยอดเงินลงทุน สอฟ. มีการลงทุนเป็นไปตามระเบียบ ข้อบังคับ และประกาศคณะกรรมการ พัฒนาการสหกรณ์แห่งชาติ โดยมีคณะกรรมการพิจารณาเงินลงทุน เป็นผู้กำหนดนโยบายในการลงทุน สอฟ. มียอดเงินลงทุน ณ วันที่ 30 มิถุนายน 2563 ทั้งสิ้น 15,568.10 ล้านบาท แบ่งเป็น พันธบัตรรัฐบาล 116.00 ล้านบาท เงินฝากสหกรณ์อื่น 3,394.74 ล้านบาท หุ้นสามัญ 586.30 ล้านบาท และเงินลงทุนใน บลจ. 5,216.98 ล้านบาท ซึ่งปัจจุบันพบว่าในปี 2563 การลงทุนส่วนใหญ่จะลงทุนใน กองทุนส่วนบุคคล (Private Fund) 5 บลจ. โดยผลตอบแทนเฉลี่ยตามวิธีกำไร(ขาดทุน)ที่รับรู้แล้ว (Realized gain/loss) เดือนม.ค.- มิ.ย.63 อยู่ที่ 3.47% ต่อปี พบว่ามีหลักฐานตรงตามบัญชี

ของ สอฟ. และมีการบันทึกบัญชีเงินลงทุนถูกต้อง ครบถ้วน ตรงตามเอกสารประกอบการลงทุน มีการควบคุมการลงทุนที่มีประสิทธิภาพและเพียงพอ มีการจัดทำรายงานการลงทุนเป็นรายเดือน และมีการกระหนาบยอระหว่างหน่วยงานควบคุมหลักการควบคุมภายในที่ดี **แต่มีข้อสังเกต** เรื่อง Credit Rating สำหรับการลงทุนในหุ้นกู้ ควรมีการทบทวน Credit Rating สำหรับการลงทุนในหุ้นกู้ที่ สอฟ. ถือไว้อย่างสม่ำเสมอ หากมี บลจ.ที่ Credit Rating ต่ำกว่า A- ควรมีแนวทางการปฏิบัติที่ชัดเจน

6.4 เงินรับฝาก

6.4.1 เงินรับฝากจากสมาชิก

หน่วย : บาท

รายการ	31 ธันวาคม 2563	31 ธันวาคม 2562	เพิ่มขึ้น (ลดลง)	
			จำนวน	(ร้อยละ)
ออมทรัพย์	626,133,244.30	551,164,107.20	74,969,137.10	13.60
ประจำ	1,844,407.93	1,920,631.73	(76,223.80)	(3.97)
สะสมทรัพย์	60,892,158.00	56,686,974.50	4,205,183.50	7.42
ออมทรัพย์เพิ่มทุน 40	11,474,319.81	27,242,398.19	(15,768,078.38)	(57.88)
ออมทรัพย์เพิ่มทุน 50	2,714,402.60	4,909,870.34	(2,195,467.74)	(44.72)
ออมทรัพย์เพิ่มทุน 60	7,649,038.60	36,162,203.54	(28,513,164.94)	(78.85)
ออมทรัพย์เพิ่มทุน 70	30,986,143.95	1,271,062,595.15	(1,240,076,451.20)	(97.56)
ออมทรัพย์เพิ่มทุน 80	6,072,230.46	2,222,657,406.07	(2,216,585,175.61)	(99.73)
ออมทรัพย์เพิ่มทุน 41	461,073,173.25	421,936,713.58	39,136,459.67	9.28
ออมทรัพย์เพิ่มทุน 61	957,921,613.88	922,908,446.39	35,013,167.49	3.79
ออมทรัพย์เพิ่มทุน 71	3,514,781,132.99	2,863,178,018.98	651,603,114.01	22.76
ออมทรัพย์เพิ่มทุน 81	15,113,823,207.49	11,254,663,591.45	3,859,159,616.04	34.29
เงินฝากกองทุนผู้ค้า 11	384,256,884.29	179,703,889.92	204,552,994.37	113.83
เงินฝากเพื่อความมั่นคงฯ	87,220,261.02	59,833,500.00	27,386,761.02	45.77
รวม	21,266,842,218.57	19,874,030,347.04	1,392,811,871.53	7.01

เงินรับฝาก ณ วันที่ 31 ธันวาคม 2563 จำนวน 21,266 ล้านบาท และในปี 2563 มีการดำเนินงานอย่างมีประสิทธิภาพและประสิทธิผลอย่างเพียงพอ

6.4.2 เงินรับฝากจากสหกรณ์อื่น ดังนี้

หน่วย : บาท

รายการ	31 ธันวาคม 2563	31 ธันวาคม 2562	เพิ่มขึ้น (ลดลง)	
			จำนวน	(ร้อยละ)
ออมทรัพย์ 25	2,363,675.37	-	2,363,675.37	100
ออมทรัพย์เพิ่มทุน 75	1,213,401,675.34	777,501,675.34	435,900,000.00	56.06
รวม	1,215,765,350.71	777,501,675.34	438,263,675.37	56.37

6.5 สหกรณ์มีเงินกู้ยืม ดังนี้

สหกรณ์ไม่มีการกู้ยืมเงินในรูปของตัวสัญญาใช้เงินจากธนาคารพาณิชย์

6.6 สหกรณ์มีทุนเรือนหุ้น ดังนี้

หน่วย : บาท

รายการ	31 ธันวาคม 2563	31 ธันวาคม 2562	เพิ่มขึ้น (ลดลง)	
			จำนวน	(ร้อยละ)
ทุนเรือนหุ้น	8,852,337,433.34	8,612,241,273.34	240,096,160.00	2.79

ทุนเรือนหุ้นในบัญชีมีจำนวนถูกต้อง ตรงกับทะเบียนผู้ถือหุ้นรายตัว

6.7 สหกรณ์มีทุนสำรองและทุนสะสมตามข้อบังคับ ระเบียบ และอื่น ๆ ดังนี้

หน่วย : บาท

รายการ	31 ธันวาคม 2563	31 ธันวาคม 2562	เพิ่มขึ้น (ลดลง)	
			(จำนวน)	(ร้อยละ)
ทุนสำรอง	1,120,683,456.22	1,063,984,910.89	56,698,545.33	5.33
ทุนสะสมตามข้อบังคับ ระเบียบ และอื่น ๆ				
- ทุนรักษาระดับอัตรา เงินปันผล	1,313,878.31	813,878.31	500,000.00	61.43
- ทุนสะสมเพื่อขยายสำนักงาน	11,370,646.25	11,063,686.25	306,960.00	2.77
- กองทุนส่วนของสหกรณ์(2)	41,165,298.23	41,405,846.14	(240,547.91)	(0.58)
- ทุนส่งเสริมการศึกษา	-	730,614.67	(730,614.67)	(100.00)
รวม	1,174,533,279.01	1,117,998,936.26	56,534,342.75	5.06

ณ 31 ธันวาคม 2563 มียอดทุนสำรองและทุนสะสมตามข้อบังคับ 1,174 ล้านบาท เพิ่มขึ้น 56.53 ล้านบาท และในปี 2563 การดำเนินงานอย่างมีประสิทธิภาพและประสิทธิผลอย่างเพียงพอ

7. ผลการดำเนินงาน

7.1 สหกรณ์มีรายได้ ดังนี้

หน่วย : บาท

รายการ	31 ธันวาคม 2563	31 ธันวาคม 2562	เพิ่มขึ้น (ลดลง)	
			จำนวน	ร้อยละ
ดอกเบี้ยรับจากเงินให้กู้แก่สมาชิก	800,978,129.22	840,843,171.04	(39,865,041.82)	(4.74)
ดอกเบี้ยรับเงินให้กู้แก่สหกรณ์อื่น	20,158,011.79	50,765,651.14	(30,607,639.35)	(60.29)
ดอกเบี้ยรับเงินฝากขุมนมสหกรณ์ฯ	125,895,395.24	107,633,460.12	18,261,935.12	16.97
ดอกเบี้ยรับเงินฝากธนาคาร	3,143,056.79	1,182,919.02	1,960,137.77	165.70
ผลตอบแทนจากการลงทุน	728,005,760.38	435,006,279.64	292,999,480.74	67.36
รายได้อื่น	16,815,853.11	13,396,964.73	3,418,888.38	25.52
รวม	1,694,996,206.53	1,448,828,445.69	246,167,760.84	16.99

รายได้ต่าง ๆ เป็นไปตามธุรกิจของสหกรณ์ การคำนวณและการบันทึกบัญชีรายได้ถูกต้องและครบถ้วน

7.2 สหกรณ์มีรายจ่าย ดังนี้

หน่วย : บาท

รายการ	31 ธันวาคม 2563	31 ธันวาคม 2562	เพิ่มขึ้น (ลดลง)	
			จำนวน	ร้อยละ
ค่าใช้จ่ายดอกเบี้ยและการลงทุน	746,238,964.89	694,802,871.33	51,436,093.56	7.40
ค่าใช้จ่ายในการดำเนินงาน	204,423,258.59	189,098,131.05	15,325,127.54	8.10
รวม	950,662,223.48	883,901,002.38	66,761,221.10	7.55

8. อื่นๆ

• การตรวจสอบค่าใช้จ่ายโครงการพัฒนาทีมและ CSR

เอกสารประกอบการลงบัญชีค่าใช้จ่ายโครงการพัฒนาทีมและCSR ปี 2563 ระหว่างวันที่ 5 – 6 ธันวาคม 2563 พบว่า การบันทึกรายการทางบัญชีเป็นไปตามหลักเกณฑ์ และระเบียบ มีเอกสารประกอบการจ่ายเงิน และบันทึกบัญชีเหมาะสม เชื่อถือได้พอควร **แต่มีความเห็นและข้อเสนอแนะ** ดังนี้

- สอพ.ควรมีการควบคุมการเบิกเงินสำรองจ่าย โดยกำหนดแบบฟอร์มในการเบิกเงินสำรองจ่าย และแบบฟอร์มการนำส่งใบสำคัญและเงินสดคงเหลือ(ถ้ามี)

- ใบเสร็จรับเงินชั่วคราวค่าเบี้ยประกันภัย ไม่พบกรมธรรม์ฯ และใบเสร็จรับเงินฉบับจริง อยู่ระหว่างติดตามเอกสารของเจ้าหน้าที่ผู้รับผิดชอบ ให้ สอพ. เร่งรัดให้บริษัทฯ ส่งมอบเอกสารดังกล่าว เนื่องจากล่วงเลยเป็นเวลาพอสมควรแล้ว

ทั้งนี้ สอพ. รับทราบและได้ดำเนินการติดตามเอกสารครบถ้วนแล้ว

• การตรวจสอบค่าใช้จ่ายโครงการสัมมนาโยบาย สอพ. ปี 2563

เอกสารประกอบการลงบัญชีค่าใช้จ่ายโครงการสัมมนาโยบาย สอพ. ปี 2563 พบว่า เอกสารประกอบการเบิกจ่ายเงิน การลงนามของผู้มีอำนาจอนุมัติ เป็นไปตามระเบียบ มีความถูกต้องครบถ้วน และค่าใช้จ่ายเป็นตามงบประมาณ

ผู้ตรวจสอบกิจการได้ปฏิบัติงานตรวจสอบกิจการและรายงานผลการตรวจสอบ พร้อมทั้งให้คำแนะนำและข้อเสนอแนะต่อกรรมการดำเนินการเป็นประจำทุกเดือน โดยผู้ตรวจสอบกิจการขอขอบคุณคณะกรรมการดำเนินการ ที่ปรึกษา และเจ้าหน้าที่ของสหกรณ์ออมทรัพย์สหภาพแรงงานรัฐวิสาหกิจการไฟฟ้านครหลวง จำกัด ทุกท่าน ที่ให้ความร่วมมือในการปฏิบัติงานเป็นอย่างดี

จึงเสนอมาเพื่อโปรดทราบและพิจารณาผลการตรวจสอบ

คณะผู้ตรวจสอบกิจการ

31 มกราคม 2564



ระเบียบวาระที่ 11

**พิจารณาคัดเลือกผู้สอบบัญชีประจำปี 2564
และกำหนดค่าธรรมเนียมการสอบบัญชี**

ระเบียบวาระที่ 11

พิจารณาคัดเลือกผู้สอบบัญชีประจำปี 2564 และกำหนดค่าธรรมเนียมการสอบบัญชี

ประธานฯ เสนอต่อที่ประชุม พิจารณาคัดเลือกผู้สอบบัญชีสหกรณ์ประจำปี 2564 โดยที่ประชุม คณะกรรมการดำเนินการ ครั้งที่ 1/2564 (วาระพิเศษ) เมื่อวันที่ 13 มกราคม พ.ศ. 2564 ได้พิจารณา รายละเอียดข้อมูลเกี่ยวกับคุณสมบัติของบริษัท สำนักงานสอบบัญชี และขอบเขต วัตถุประสงค์การตรวจสอบ แล้ว มีผู้สอบบัญชีภาคเอกชน เสนอบริการ ทั้งสิ้น 4 ราย คณะกรรมการดำเนินการพิจารณาเบื้องต้นแล้วเห็น ควรนำเสนอที่ประชุมใหญ่

จึงเสนอที่ประชุมใหญ่ พิจารณาคัดเลือก 2 ราย โดยมีข้อมูลประกอบการพิจารณา ดังนี้

รายการ	สำนักงานสามสิบสี่อดีต	เอ็น.เอส.เค.สอบบัญชี จำกัด
1.ชื่อผู้เสนอและเลขทะเบียน	นางสุนต์ ฤทธิโรจน์ 4119	อันดับ 1 นายสิริวิฑูว์ โทศาสตร์ 10136 อันดับ 2 นางสาวจันทา โปหาเมือง 11032
2.เข้าปฏิบัติงานการสอบบัญชี (ครั้ง/ปี)	4 ครั้ง/ปี	5 ครั้ง/ปี
3.จำนวนผู้เข้าสอบบัญชีแต่ละครั้ง ระยะเวลาในการเข้าตรวจสอบ	3-5 คน/วัน 3-5 วัน/ครั้ง	4-6 คน/วัน 3-5 วัน/ครั้ง
4.ตรวจสอบบัญชีรายตัวเจ้าหน้าที่ลูกหนี้ ทุกเดือน (ตามวิธีของผู้สอบบัญชี)	ตามกำหนด	ตามกำหนด
5.จัดทำรายงานผลเสร็จสิ้นนับจากวันที่ สหกรณ์ฯ ส่งมอบงบการเงินที่แล้วเสร็จให้แก่ ผู้สอบบัญชี	5 วัน (ม.ค.65)	4 วัน (ม.ค.65)
6. คุณสมบัติ เป็นไปตามประกาศนายทะเบียนฯ ผู้สอบบัญชีคนหนึ่ง ๆ จะตรวจสอบและรับรองงบการเงินสหกรณ์เดิม เป็นเวลาติดต่อกันเกิน 3ปี ไม่ได้ฯ	✓	✓
7.ค่าธรรมเนียม	240,000 บาท (ราคาปี 2563-235,000)	250,000 บาท
8.ผลงานการสอบบัญชีสหกรณ์ (ปี 2563)	8 สหกรณ์ 1.พนักงานการไฟฟ้าส่วนภูมิภาค 2.การสื่อสารแห่งประเทศไทย 3.กระทรวงมหาดไทย 4.จุฬาลงกรณ์มหาวิทยาลัย 5.ทศท 6.กรมการปกครอง 7.โรงพยาบาลตำรวจ 8.กรมชลประทาน	8 สหกรณ์ 1.จุฬาลงกรณ์มหาวิทยาลัย 2.ครุฑนครราชสีมา 3.ทีโอที 4. กทม. 5.ครุฑนครสวรรค์ 6.ปตท. 7.ครุฑนครศรีธรรมราช 8.ครุฑรินทร์

ข้อสังเกต

เนื่องจาก สำนักงานสามสิบสี่อดีต เป็นบริษัทฯ ที่มีความน่าเชื่อถือ ประสบการณ์การตรวจบัญชี และ ควบคุมคุณภาพการสอบบัญชีสหกรณ์เป็นไปตามระเบียบ ข้อบังคับ ตามมาตรฐานที่กำหนดภายใต้ควบคุม คุณภาพการสอบบัญชีสหกรณ์ จากกรมตรวจสอบบัญชีสหกรณ์

มติที่ประชุม



ระเบียบวาระที่ 12

**พิจารณาอนุมัติการลงทุนตามประกาศที่คณะกรรมการ
พัฒนาสหกรณ์แห่งชาติ พ.ศ.2563 เรื่องข้อกำหนด
การฝากหรือลงทุนอย่างอื่นของสหกรณ์**

ระเบียบวาระที่ 12

พิจารณาอนุมัติการลงทุนตามประกาศคณะกรรมการพัฒนาสหกรณ์แห่งชาติ พ.ศ.2563 เรื่อง ข้อกำหนดการฝาก หรือลงทุนอย่างอื่นของสหกรณ์ ข้อ 3 (7)

ประธานฯ เสนอต่อที่ประชุมใหญ่ เสนอพิจารณาอนุมัติการฝากหรือลงทุนอื่นใด เพื่อให้เป็นไปตามข้อกำหนด การฝากหรือลงทุนอย่างอื่นของสหกรณ์ ตามความในมาตรา 62 (7) แห่งพระราชบัญญัติสหกรณ์ พ.ศ. 2542 และประกาศคณะกรรมการพัฒนาการสหกรณ์แห่งชาติ เรื่อง ข้อกำหนดการฝากหรือลงทุนอย่างอื่นของสหกรณ์ พ.ศ.2563 ตามข้อ 3 (7) หน่วยลงทุนของกองทุนรวมที่รัฐวิสาหกิจจัดตั้ง โดยได้รับความเห็นชอบของคณะรัฐมนตรีและอยู่ในการกำกับดูแลของคณะกรรมการกำกับหลักทรัพย์และตลาดหลักทรัพย์ โดยการนำเงินไปฝากหรือลงทุนตามข้อ 3 (7) รวมกันต้องไม่เกินทุนสำรองของสหกรณ์ และต้องผ่านการอนุมัติจากที่ประชุมใหญ่ของสหกรณ์ก่อนจึงจะดำเนินการได้

ที่ประชุมคณะกรรมการดำเนินการ ครั้งที่ 27/2563 เมื่อวันที่ 29 ธันวาคม 2563 จึงมีมติเห็นควรให้นำเสนอต่อที่ประชุมใหญ่ เพื่อพิจารณากำหนดการฝากหรือลงทุนอย่างอื่นของสหกรณ์ พ.ศ.2563 ตามข้อ 3 (7) หน่วยลงทุนของกองทุนรวมที่รัฐวิสาหกิจจัดตั้งขึ้นโดยความเห็นชอบจากคณะรัฐมนตรีและอยู่ในการกำกับดูแลของคณะกรรมการกำกับหลักทรัพย์และตลาดหลักทรัพย์ โดยการนำเงินฝากหรือลงทุนตามข้อ 3 (7) รวมกันต้องไม่เกินทุนสำรองของสหกรณ์

มติที่ประชุม



ระเบียบวาระที่ 13

**พิจารณาการจัดจ้าง บริษัทหลักทรัพย์
จัดการกองทุนส่วนบุคคล(PRIVATE FUND)
เพื่อบริหารเงินลงทุนสหกรณ์**

ระเบียบวาระที่ 13

พิจารณาจัดจ้าง บริษัทหลักทรัพย์จัดการกองทุนส่วนบุคคล (PRIVARE FUND) เพื่อบริหารเงินลงทุนสหกรณ์เพื่อเสนอที่ประชุมใหญ่สามัญประจำปี 2564

เนื่องจากปัจจุบัน สหกรณ์ออมทรัพย์สหภาพแรงงานรัฐวิสาหกิจการไฟฟ้านครหลวง จำกัด มีปริมาณการรับฝากเงินของสมาชิกและมีแนวโน้มที่จะมีสภาพคล่องสูง สหกรณ์ฯ จึงหาแนวทางการลงทุนที่จะทำให้สหกรณ์ฯ ได้ผลประโยชน์ตอบแทนสูงสุดเพื่อสมาชิก โดยการลงทุนเป็นไปตาม มาตรา 62 แห่งพระราชบัญญัติสหกรณ์ พ.ศ. 2542 และคณะกรรมการพัฒนาการสหกรณ์แห่งชาติ เรื่อง ข้อกำหนดการฝากหรือลงทุนอย่างอื่นของสหกรณ์ พ.ศ.2563 เสนอต่อที่ประชุมใหญ่เพื่อขออนุมัติ จัดจ้าง

ที่ประชุมคณะกรรมการดำเนินการ ครั้งที่ 27/2563 เมื่อวันที่ 29 ธันวาคม 2563 จึงมีมติเห็นควรให้นำเสนอต่อที่ประชุมใหญ่ เพื่อพิจารณาจัดจ้าง บริษัทหลักทรัพย์จัดการกองทุนส่วนบุคคล ที่มีความรู้ ความเชี่ยวชาญ และมีประสบการณ์ในด้านการลงทุน ทำหน้าที่ในการนำเงินหรือทรัพย์สินของสหกรณ์ออมทรัพย์สหภาพแรงงานรัฐวิสาหกิจการไฟฟ้านครหลวง จำกัด ไปจัดการลงทุน ตามที่กฎหมายกำหนด เพื่อเกิดผลประโยชน์สูงสุดแก่สมาชิก มติอนุมัติลงทุนเพิ่มจากการลงทุนในกองทุนส่วนบุคคลเดิม ตามรายละเอียดดังนี้

ครั้งที่	ลงทุนประจำปี	จำนวนเงิน (ล้านบาท)	เพิ่ม (ลด) (ล้านบาท)
1	2561	1,500.00	-
2	2562	3,583.53	2,083.53
3	2563	5,680.90	1,065.25

ผลการดำเนินงานกองทุนส่วนบุคคลของสหกรณ์ฯ ตั้งแต่จัดตั้งกองทุนส่วนบุคคล ณ 31 ธันวาคม 2563 มีมูลค่าสินทรัพย์สุทธิ (NAV) จำนวนเงิน 5,680.90 ล้านบาท (ปี 2562 รับคืน จำนวน 67.48 ล้านบาท) มีกำไร (ขาดทุน) ที่เกิดขึ้นจากเงินลงทุน (Realized Gain) ตั้งแต่จัดตั้งกอง จำนวนเงิน 516.47 ล้านบาท และส่วนที่เป็นกำไร (ขาดทุน) ที่เกิดขึ้นจากเงินลงทุน (Realized Gain) ของปี 2563 จำนวนเงิน 344.62 ล้านบาท

ทั้งนี้สำหรับผลการดำเนินงานกองทุนส่วนบุคคลของสหกรณ์ฯ ตั้งแต่จัดตั้งกองทุนส่วนบุคคลจนถึง ณ วันที่ 31 ธันวาคม 2563 โดยขอหลักการจะสรุปมูลค่าสินทรัพย์สุทธิ เมื่อวันที่สิ้นปีบัญชีต่อไป

ดังนั้น ในปี 2564 คณะกรรมการดำเนินการ ได้พิจารณาจัดตั้งกองทุนส่วนบุคคลเพิ่มจากเดิมอีก ในปี 2564 จำนวน 4,000,000,000.00 บาท (สี่พันล้านบาทถ้วน)

มติที่ประชุม



ระเบียบวาระที่ 14

พิจารณาการขออนุมัติลงทุนหุ้นสามัญ

ระเบียบวาระที่ 14
พิจารณาขออนุมัติลงทุนในหุ้นสามัญ

สหกรณ์ออมทรัพย์สหภาพแรงงานรัฐวิสาหกิจการไฟฟ้านครหลวง จำกัด พิจารณาขออนุมัติลงทุนในหุ้นสามัญ ตาม พรบ.สหกรณ์ พ.ศ. 2542 มาตรา 62 เงินของสหกรณ์นั้น สหกรณ์อาจฝากหรือลงทุนได้ดังต่อไปนี้

- (1) ฝากในชุมนุมสหกรณ์หรือสหกรณ์อื่น
- (2) ฝากในธนาคาร หรือฝากในสถาบันการเงินที่มีวัตถุประสงค์เพื่อให้ความช่วยเหลือทางการเงินแก่สหกรณ์
- (3) ซื้อหลักทรัพย์ของรัฐบาลหรือรัฐวิสาหกิจ
- (4) ซื้อหุ้นของธนาคารที่มีวัตถุประสงค์เพื่อให้ความช่วยเหลือทางการเงินแก่สหกรณ์
- (5) ซื้อหุ้นของชุมนุมสหกรณ์หรือสหกรณ์อื่น
- (6) ซื้อหุ้นของสถาบันที่ประกอบธุรกิจอันทำให้เกิดความสะดวกหรือส่งเสริมความเจริญแก่ กิจการของสหกรณ์ โดยได้รับความเห็นชอบจากนายทะเบียนสหกรณ์
- (7) ฝากหรือลงทุนอย่างอื่นตามที่คณะกรรมการพัฒนาการสหกรณ์แห่งชาติกำหนด

เพื่อให้การบริการการลงทุนของสหกรณ์ฯ เป็นไปด้วยความสะดวกคล่องตัว มั่นคงและเกิดผลตอบแทนการลงทุนที่ดี จึงขอเสนอพิจารณา เห็นชอบลงทุนซื้อหุ้นสามัญ [ตาม พรบ. สหกรณ์ พ.ศ.2542 มาตรา 62 (3)] ประจำปี 2564 จำนวนเงิน 2,000,000,000.00 บาท (สองพันล้านบาทถ้วน)

ทั้งนี้ในการซื้อหุ้นสามัญให้อยู่ในดุลพินิจของคณะกรรมการดำเนินการ โดยให้เป็นไปตามหลักเกณฑ์ตามที่สหกรณ์ฯ กำหนด

มติที่ประชุม



ระเบียบวาระที่ 15

เรื่องอื่นๆ(ถ้ามี)

1.....

2.....

3.....

4.....

มติที่ประชุม.....

.....

.....