



รายงานกิจการประจำปี 2562



**สหกรณ์ออมทรัพย์สหภาพแรงงานรัฐวิสาหกิจ
การไฟฟ้านครหลวง จำกัด**

คณะกรรมการดำเนินการ สกรรณอ้อมกริพย์สหภาพแรงงานรัฐวิสาหกิจการไฟฟ้านครหลวง จำกัด
ชุดที่ 41 ประจำปี 2562



นายโพบลูย์ แก้วเพทาย
รองประธานกรรมการ



นายนิพัทธ์ เหลืองดำรงค์
ประธานกรรมการ



นายสิทธิพร มีเสถียร
รองประธานกรรมการ



นางทัศนีย์ ไหลสกุล
เลขาธิการ



พ.จ.อุ.บุญมี บุญสมบัติ
ผู้ช่วยเลขาธิการ



นางสาวสุภา หล้าไฉไลเกษร
เหรัญญิก



นายประเสริฐ เดชไชยศักดิ์
ผู้ช่วยเหรัญญิก



นายเรวัต ราวสำอางค์
กรรมการ



นายชนิต วิจิณสิรินทร์
กรรมการ



นายนิรันดร์ วงษ์สนธิ
กรรมการ



นายวรยุทธ บันสุ
กรรมการ



นายบุญ เลื่อนคำ
กรรมการ



ดร.เจolimพล กุลสัมพันธ์
กรรมการ



นางสาวศิริพร เปานิล
กรรมการ



นายมานัต มุณเฑียร
กรรมการ



รายงานกิจการประจำปี 2562

สหกรณ์ออมทรัพย์
สหภาพแรงงานรัฐวิสาหกิจการไฟฟ้านครหลวง จำกัด

การประชุมใหญ่สามัญประจำปี 2563

วันพฤหัสบดีที่ 20 กุมภาพันธ์ 2563
ณ บริเวณลานจอดรถ หน้าอาคารห้องแก็ง การไฟฟ้านครหลวง เขตวัดเลียบ

หลักการสหกรณ์

หลักการที่ 1 การเป็นสมาชิกโดยสมัครใจและเปิดกว้าง

สหกรณ์เป็นองค์กรโดยสมัครใจ เปิดรับบุคคลทุกคนซึ่งสามารถใช้บริการของสหกรณ์ และเต็มใจรับผิดชอบในฐานะสมาชิกเข้าเป็นสมาชิก โดยไม่มีการเลือกปฏิบัติในเรื่องเพศ ฐานะทางสังคม เชื้อชาติ การเมือง หรือศาสนา

หลักการที่ 2 การควบคุมโดยสมาชิกตามหลักประชาธิปไตย

สหกรณ์เป็นองค์กรประชาธิปไตยที่ควบคุมโดยสมาชิกซึ่งมีส่วนร่วมอย่างแข็งขันในการกำหนดนโยบายและการตัดสินใจของสหกรณ์ชายและหญิง ผู้ปฏิบัติงานในฐานะผู้แทนจากการเลือกตั้งต้องรับผิดชอบต่อบรรดาสมาชิกในสหกรณ์ฯ ปฐมสมาชิกมีสิทธิออกเสียงเท่ากัน (คนหนึ่งมีหนึ่งเสียง) และในสหกรณ์ระดับอื่นก็จัดให้ดำเนินการตามแนวทางประชาธิปไตยด้วย

หลักการที่ 3 การมีส่วนร่วมทางเศรษฐกิจโดยสมาชิก

สมาชิกพึงมีส่วนให้ทุนแก่สหกรณ์อย่างเป็นธรรม และควบคุมการใช้ทุนของสหกรณ์ตามแนวทางประชาธิปไตยตามปกติ ส่วนหนึ่งของทุนนั้นอย่างน้อยที่สุดต้องเป็นทรัพย์สินส่วนรวมของสหกรณ์ และสมาชิกจะได้รับผลตอบแทนในอัตราจำกัด (ถ้ามี) จากการลงทุนในสหกรณ์ตามเงื่อนไขแห่งการเป็นสมาชิก บรรดาสมาชิกจะจัดสรรเงินส่วนเกินเพื่อความมุ่งหมายอย่างใดอย่างหนึ่งหรือทั้งหมดดังต่อไปนี้ก็ได้ คือเพื่อพัฒนาสหกรณ์ของพวกเขา โดยอาจก่อตั้งเงินสำรองซึ่งอย่างน้อยที่สุด ส่วนหนึ่งของเงินสำรองนี้จะแบ่งแยกมิได้ หรือจัดสรรเพื่อประโยชน์แก่สมาชิกตามส่วนของธุรกิจที่ได้ทำกับสหกรณ์ หรือเพื่อสนับสนุนกิจกรรมอื่นๆ ที่บรรดาสมาชิกเห็นชอบ

หลักการที่ 4 การปกครองตนเองและอิสระภาพ

สหกรณ์เป็นองค์กรช่วยตนเองและปกครองตนเอง ซึ่งควบคุมโดยสมาชิก ถ้าสหกรณ์เข้าทำข้อตกลงกับองค์กรอื่นๆ รวมทั้งรัฐบาลหรือแสวงหาทุนจากแหล่งภายนอก สหกรณ์พึงทำข้อตกลงเช่นกัน ภายใต้เงื่อนไขอันมั่นใจได้ว่าบรรดาสมาชิกยังคงควบคุมสหกรณ์ตามแนวทางประชาธิปไตย และจะต้องธำรงไว้ซึ่งสภาพการปกครองตนเองของสหกรณ์

หลักการที่ 5 การให้การศึกษา การฝึกอบรม และสารสนเทศ

สหกรณ์พึงให้การศึกษาและการฝึกอบรมแก่บรรดาสมาชิก ผู้แทนจากการเลือกตั้ง ผู้จัดการและพนักงานเพื่อบุคคลเหล่านั้นสามารถมีส่วนร่วมช่วยพัฒนาสหกรณ์ของพวกเขาอย่างมีประสิทธิภาพ และพึงให้ข่าวสารความรู้ในเรื่องลักษณะและประโยชน์ของการสหกรณ์แก่ประชาชนทั่วไป โดยเฉพาะอย่างยิ่งเยาวชนและผู้นำด้านความคิดเห็น

หลักการที่ 6 การร่วมมือระหว่างสหกรณ์

สหกรณ์พึงรับใช้สมาชิกอย่างมีประสิทธิภาพสูงสุดและทำให้ขบวนการสหกรณ์เข้มแข็ง โดยการทำงานด้วยกันภายใต้โครงสร้างอันประกอบด้วยสหกรณ์ระดับท้องถิ่น ระดับชาติ ระดับภูมิภาค และระดับระหว่างประเทศ

หลักการที่ 7 ความเอื้ออาทรต่อชุมชน

สหกรณ์พึงทำงานเพื่อการพัฒนาที่ยั่งยืนของชุมชนที่สหกรณ์ตั้งอยู่ ทั้งนี้ ตามนโยบายที่ได้รับความเห็นชอบจากบรรดาสมาชิก



สารจาก นายนิพัทธ์ เหลืองดำรงค์ ประธานกรรมการดำเนินการ

สหกรณ์ออมทรัพย์สหภาพแรงงานรัฐวิสาหกิจการไฟฟ้านครหลวงจำกัด

สวัสดีครับท่านสมาชิกสหกรณ์ออมทรัพย์สหภาพแรงงานรัฐวิสาหกิจการไฟฟ้านครหลวงจำกัด ก่อนอื่นผมต้องขอขอบคุณท่านสมาชิกสหกรณ์ออมทรัพย์ฯ เป็นอย่างมากที่ได้มอบความไว้วางใจเลือกผมเข้าไปทำหน้าที่เป็นประธานสหกรณ์ออมทรัพย์ฯ ในช่วงระยะเวลา 2 ปีที่ผ่านมา ผมและเพื่อนคณะกรรมการได้เข้าไปร่วมกันแก้ปัญหาของสหกรณ์ออมทรัพย์ฯ ในหลายเรื่องด้วยกันเช่น..

1 เรื่องการแก้ไขปัญหา NPL หรือหนี้ที่ไม่ก่อให้เกิดรายได้ โดยสหกรณ์ได้กำหนดให้ เป็นเรื่องสำคัญและเร่งด่วนที่สุด ของ สหกรณ์ฯ ในการแก้ไขปัญหา มีการปรับโครงสร้างการชำระหนี้ให้กับสมาชิกใหม่ มีการขยายระยะเวลางวดการชำระออกไป มีการนำหลักทรัพย์ เข้ามาช่วยเหลือในการค้ำประกันเงินกู้ที่ใช้บุคคลค้ำประกัน ทำให้สามารถแก้ไขปัญหา NPL ได้ดีเป็นลำดับ

2 เรื่องการลงทุนเพื่อเพิ่มรายได้ให้กับสหกรณ์ออมทรัพย์ฯ ได้คัดสรรบริษัทบริหารหลักทรัพย์ บลจ. เข้ามาดูแลในเรื่องของการบริหารเงินลงทุนเพื่อเพิ่มช่องทางหารายได้ให้กับสหกรณ์เพิ่มมากยิ่งขึ้น

3 เรื่องการแก้ไขปัญหาภาระของผู้ค้ำประกันที่ต้องรับภาระหนี้แทนให้กับสมาชิก ในกรณีที่สมาชิกผู้กู้ได้เสียชีวิตลง ผู้ค้ำประกันไม่ต้องรับผิดชอบในภาระหนี้สินที่เกิดขึ้น พร้อมทั้งคืนเงินให้กับสมาชิกผู้ค้ำประกันที่ได้รับภาระแทนไปแล้ว และยังลดอัตราดอกเบี้ยให้กับผู้รับภาระแทน และดำเนินการปรับปรุงแก้ไขปัญหาอีกหลาย ๆ เรื่อง ทำให้ผลประกอบการสหกรณ์ออมทรัพย์ฯ ในช่วงที่ผ่านมานั้นสหกรณ์ออมทรัพย์ฯ มีผล ดำเนินงานเป็นไปในทิศทางที่ดี ดูได้จากรายงานผลการดำเนินงานของสหกรณ์ออมทรัพย์ฯ ในปี 2562 สหกรณ์ฯ มีผลการดำเนินงานกำไรสุทธิอยู่ที่ 564.9 ล้านบาทเพิ่มขึ้นจากปีก่อน 31 ล้านบาท สามารถจ่ายเงินปันผลให้กับสมาชิกได้ 5.10 % และเงินเฉลี่ยคืน 7.15 % สูงกว่าปีที่ผ่านมา ซึ่งถือว่าประสบผลสำเร็จตามแผนงานที่ตั้งเป้าหมายไว้ สิ่งดี ๆ เหล่านี้เกิดขึ้นได้เพราะความร่วมมือร่วมใจกันทุกฝ่าย

ท้ายนี้ผมต้องขอขอบคุณคณะกรรมการ เจ้าหน้าที่ และทุกฝ่ายที่เกี่ยวข้อง ที่ได้ช่วยกันบริหารงานสหกรณ์ออมทรัพย์ฯ ของเราให้ประสบผลสำเร็จตามที่ได้คาดหวังไว้และจะได้ช่วยกันพัฒนาสหกรณ์ฯ ให้เกิดความมั่นคง มั่งคั่ง และยั่งยืน อยู่ควบคู่กับพนักงานการไฟฟ้านครหลวงตลอดไป

ขอบพระคุณทุกท่านครับ....

สวัสดีครับ

(นายนิพัทธ์ เหลืองดำรงค์)
ประธานสหกรณ์ออมทรัพย์ฯ



สารจาก นางสาววรรณ ส่องพลาย ผู้จัดการทั่วไป

สหกรณ์ออมทรัพย์สหภาพแรงงานรัฐวิสาหกิจการไฟฟ้านครหลวง จำกัด

ในโอกาสที่สหกรณ์ออมทรัพย์สหภาพแรงงานรัฐวิสาหกิจการไฟฟ้านครหลวง จำกัด ได้กำหนดจัดให้มีการประชุมใหญ่สามัญประจำปี 2563 ในวันพฤหัสบดีที่ 20 กุมภาพันธ์ 2563 เพื่อรับทราบผลการดำเนินการประจำปี 2562 จัดสรรกำไรสุทธิ พิจารณานุมัติแผนงานและงบประมาณประจำปี 2563 และเลือกประธาน และกรรมการเข้ามาบริหารงานสหกรณ์ฯ และเลือกตั้งผู้ตรวจสอบกิจการ เพื่อทำหน้าที่ตรวจสอบการบริหารงานสหกรณ์ฯ ให้ถูกต้อง รวมถึงการให้ข้อคิดเห็น และเสนอแนะการดำเนินงานของสหกรณ์ฯ

สำหรับผลการดำเนินงานของสหกรณ์ออมทรัพย์ฯ ณ.วันที่ 31 ธันวาคม 2562 สหกรณ์ออมทรัพย์ฯ มีทุนดำเนินงาน 32,206.61 ล้านบาท ซึ่งเพิ่มขึ้นจากปี 2561 จำนวน 2,775.26 ล้านบาท มีการบริหารงานมีรายได้ 1,448.83 ล้านบาท ค่าใช้จ่าย 883.90 ล้านบาท สหกรณ์ออมทรัพย์ฯ มีกำไรสุทธิ 564.93 ล้านบาท ในส่วนของกำไรสุทธิได้จัดสรรเป็นเงินปันผลในอัตราร้อยละ 5.10 เงินเฉลี่ยคืนร้อยละ 7.15 ทุนสาธารณประโยชน์ ที่เป็นสวัสดิการต่าง ๆ ให้แก่สมาชิก ทุนส่งเสริมการศึกษา ให้กับบุตรสมาชิก ทุนเพื่อเสริมสร้างเสถียรภาพของสหกรณ์ เพื่อช่วยเหลือสมาชิกผู้ค้าประกัน และอื่นๆ รวมทั้งสิ้น 554.03 ล้านบาท คิดเป็นร้อยละ 88.07 ของกำไรสุทธิจัดสรรเป็นทุนสำรองตามกฎหมายร้อยละ 10 จะเห็นได้ว่า ในการบริหารงานของคณะกรรมการดำเนินการและเจ้าหน้าที่สหกรณ์ออมทรัพย์ฯ ผลประโยชน์ที่ได้จะมอบให้กับสมาชิกเป็นส่วนใหญ่

ในโอกาสนี้ ขอกราบขอบคุณคณะกรรมการดำเนินการ สมาชิก และทุกๆหน่วยงานที่เกี่ยวข้องที่ได้กรุณาให้เกียรติและให้การสนับสนุนส่งเสริมในการปฏิบัติหน้าที่ของสหกรณ์ เพื่อสร้างความเจริญก้าวหน้ายิ่งขึ้นไป และขอขอบคุณเจ้าหน้าที่ทุกคนที่ร่วมมือ ร่วมใจ ในการปฏิบัติงาน ทำให้มีผลการดำเนินงานที่ดี และประสบความสำเร็จในปีนี้

สุดท้ายนี้ในนามฝ่ายจัดการและเจ้าหน้าที่สหกรณ์ทุกฝ่าย มีความยินดี มุ่งมั่น และมีความตั้งใจในการปฏิบัติงาน เพื่อบริการสมาชิกอย่างเต็มกำลังความสามารถ เพื่อให้สมาชิกได้รับความพึงพอใจ และประโยชน์อย่างสูงสุด

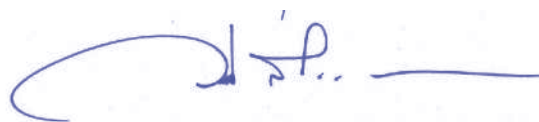

(นางสาววรรณ ส่องพลาย)

ผู้จัดการทั่วไป

สหกรณ์ออมทรัพย์ สหภาพแรงงานรัฐวิสาหกิจการไฟฟ้านครหลวง จำกัด



ประกาศ

สหกรณ์ออมทรัพย์สหภาพแรงงานรัฐวิสาหกิจการไฟฟ้านครหลวง จำกัด

เรื่องผลการจัดอันดับมาตรฐานสหกรณ์ ประจำปีงบประมาณ พ.ศ. ๒๕๖๒
สำหรับงานส่งเสริมสหกรณ์กรุงเทพมหานคร ครั้งที่ ๑ ได้ทำการจัดอันดับมาตรฐาน
สหกรณ์ประจำปีงบประมาณ พ.ศ. ๒๕๖๒ แล้วปรากฏว่าสหกรณ์แห่งนี้



2017 2018 2019



@duu6556a



สทศรณืออมทริพัทศทภาพแรงงำนรัฐวิศททกัการ ไฟฟ้านครหลวง จ้งกัค

ประกาศ
ที่ 10/2562

เรื่อง รายชื่อคณะกรรมการ ประจำปี 2562

คทงที่สทศรณืออมทริพัทศทภาพ ๑ ใต้จ้งคการประชมใหญ่ตามัญประจ้งปี 2562 เมื่วันพฤห้สคคีที่ 21 กุมภภพัน์ 2562 โดยมีการเล็กตั้งกรรคการค้เนนการ ผู้ตรวจศอบกัการ และเล็กผู้ศอบบัญชี่ นันคคิตีประชมคณคกรรคการค้เนนการ คร้งที่ 6/2562 (วาระพิเศษ) เมื่วันพฤห้สคคีที่ 21 กุมภภพัน์ 2562 ใต้ตั้งตั้ง รงประธนกรรคการ เลขานุการ เหร็ญญิก เพื่อให้เป็นไปคตามข้อบ้งคบ๑ ข้อ 51 จ้งขอประกาศรายชื่อคณคกรรคการค้เนนการชุดที่ 41 ค้งรายชื่อค้ต่อไปนี้

คณคกรรคการค้เนนการ ชุดที่ 41

| | | |
|------------------|-----------------|----------------------|
| 1. นายนิพัทท์ | เหล็องค้ารงค้ | ประธนกรรคการค้เนนการ |
| 2. นายไพบูลย์ | แก้้วเพททย | รงประธนกรรคการ |
| 3. นายสิทธิพร | มีเสถียร | รงประธนกรรคการ |
| 4. นางท้ศนีย์ | ไหลศกุก | เลขานุการ |
| 5. นางสาวศุคค | หล้่ววิไลเกษร | เหร็ญญิก |
| 6. พ.จ.อ.บุญมี | นุขศมบคิต | ผู้ช้่วยเลขานุการ |
| 7. นายประเสริฐ | เศชไชยยาศคคค | ผู้ช้่วยเหร็ญญิก |
| 8. นายเรวัตร | ขวส้่าอางค้ | กรรคการ |
| 9. นายธนิต | วิวัจนสิรินทริ์ | กรรคการ |
| 10. นายนิรันคร | วงษ์ศนช | กรรคการ |
| 11. นายวรยุทท | บ้ันศุข | กรรคการ |
| 12. นายบุญ | เถ็องค้่า | กรรคการ |
| 13. คร.เจถิมพล | คูลศัมพัน์ | กรรคการ |
| 14. นางสาวสิริพร | เป่านิล | กรรคการ |
| 15. นายมนัต | บุญเจ็ยว | กรรคการ |

ประกาศ ณ วันที่ 22 กุมภภพัน์ พ.ศ. 2562

(นายนิพัทท์ เหล็องค้ารงค้)

ประธนกรรคการค้เนนการ

สทศรณืออมทริพัทศทภาพแรงงำนรัฐวิศททกัการ ไฟฟ้านครหลวง จ้งกัค



สหกรณ์ออมทรัพย์สหภาพแรงงานรัฐวิสาหกิจการไฟฟ้านครหลวง จำกัด

ประกาศ

ที่ 11/2562

เรื่อง แต่งตั้งที่ปรึกษาคณะกรรมการดำเนินการสหกรณ์ออมทรัพย์สหภาพแรงงาน
รัฐวิสาหกิจการไฟฟ้านครหลวง จำกัด

ด้วยสหกรณ์ออมทรัพย์สหภาพแรงงานรัฐวิสาหกิจการไฟฟ้านครหลวง จำกัด โดยที่ประชุมคณะกรรมการ
ดำเนินการฯ ครั้งที่ 7/2562 เมื่อวันที่ 28 กุมภาพันธ์ พ.ศ. 2562 มีแต่งตั้งที่ปรึกษาคณะกรรมการดำเนินการฯ
ดังมีรายชื่อต่อไปนี้

ที่ปรึกษากิตติมศักดิ์

- | | | |
|----------------|-------------|---------------------------|
| 1. นายกฤษพัฒน์ | เจียมเศรษฐ์ | ผู้ว่าการ การไฟฟ้านครหลวง |
| 2. นายบุญเทียน | คำชู | |
| 3. นายคมสัน | ทองศิริ | |
| 4. นายเสนอ | วิสุทธรณะ | |
| 5. นายสมศักดิ์ | ศรีทองวัฒน์ | |

คณะที่ปรึกษาคณะกรรมการดำเนินการ

- | | | |
|-----------------|------------------|-----------------------------------|
| 1. นายสุคตา | นรสาร | ที่ปรึกษาด้านกฎหมาย |
| 2. นายฐิติพงศ์ | สมบูรณ์ศิลป์ | ที่ปรึกษาด้านการศึกษา 1 |
| 3. นายพลวัฒน์ | พินิตพิพัฒน์พงศ์ | ที่ปรึกษาด้านการศึกษา 2 |
| 4. นายสมบัติ | ภูไพโรจน์ | ที่ปรึกษาด้านเงินกู้ 1 |
| 5. นายณรงค์ | ข้าประดิษฐ์ | ที่ปรึกษาด้านเงินกู้ 2 |
| 6. นายวรวุฒิ | อ่องบางน้อย | ที่ปรึกษาด้านประชาสัมพันธ์ |
| 7. นางสาวสุณี | เลิศอุดมมงคล | ที่ปรึกษาด้านด้านคอมพิวเตอร์ |
| 8. นายนิวัฒน์ | ช่วยเชษฐ | ที่ปรึกษาด้านเร่งรัดและติดตามหนี้ |
| 9. นายศรีศิลป์ | สายตา | ที่ปรึกษาด้านบริการรถโมบาย |
| 10. นายไพศาล | กรรณมาตร | ที่ปรึกษาด้านการเงิน |
| 11. นายทรงธรรม | เฮงตระกูล | ที่ปรึกษาด้านงบประมาณ |
| 12. นายภูริพรรณ | เมฆสุข | ที่ปรึกษาด้านสวัสดิการสมาชิก |
| 13. นายสมพงษ์ | นิคมเขตต์ | ที่ปรึกษาด้านฉาปนกิจสงเคราะห์ |
| 14. นายสุนทรชัย | ผลสมบูรณ์โชค | ที่ปรึกษาด้านแก้ไข NPL |

ประกาศ ณ วันที่ 28 กุมภาพันธ์ พ.ศ. 2562

(นายนิพัทธ์ เหลืองดำรงค์)

ประธานกรรมการดำเนินการ

สหกรณ์ออมทรัพย์สหภาพแรงงานรัฐวิสาหกิจการไฟฟ้านครหลวง จำกัด

ที่ปรึกษากิตติมศักดิ์



นายกริพัฒน์ เจียมเศรษฐ์



นายบุญเทียน ค้าชู



นายคมสัน ทองศิริ



นายเสนอ วิสุทธนะ



นายสมศักดิ์ ศรีทองวัฒน์

เจ้าหน้าที่สหกรณ์



น.ส.สิริพชนันท์ ชิตญาคติ
รองผู้จัดการทั่วไปกำกับสำนักงานสาขา



น.ส.woraworn สองพลาย
ผู้จัดการทั่วไป



นางสุธีราภร วรอาคาร
รองผู้จัดการทั่วไปกำกับสำนักงานส่วนกลาง



น.ส.ศิริพร กรอบมุข
ผจก.สำนักงานวัดเลียบ



น.ส.วรภา พูนเปี่ยมสุข
ผจก.สำนักงานเพลินจิต



นางตารณี มานตรี
ผจก.สำนักงานส่วนกลาง



นางสุปราณี แยมศิริ
ผช.ผจก.สำนักงานวัดเลียบด้านเงินกู้



น.ส.ปิยะนุช อ่องแสงคุณ
ผช.ผจก.สำนักงานวัดเลียบด้านการเงินและเงินฝาก



น.ส.เสาวนีย์ สว่างเนตร
ผช.ผจก.สำนักงานส่วนกลาง



นางสุวรรณี เปรมเดช
หน.ฝ่ายเงินกู้สามัญ (สำนักงานวัดเลียบ)



น.ส.สกฤตยา สุพรหม
จนท.ฝ่ายเงินกู้สามัญ (สำนักงานวัดเลียบ)



ว่าที่ ร.ต.หญิงจตุรารช ไตรมนตรี
จนท.เงินกู้ (ปรับโครงสร้างหนี้)
(สำนักงานวัดเลียบ)



นางชุตिकाญจน์ เข็มเล็ก
หน. ฝ่ายเงินกู้พิเศษ



นางอุษณีย์ ยั่งดี
จนท. ฝ่ายเงินกู้พิเศษ

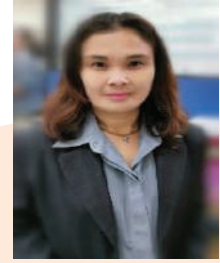

น.ส.สุสิทธิ์ เศรษฐราชติกุล
จนท. ฝ่ายเงินกู้พิเศษ



นายณัฐพงษ์ พรสวัสดิ์
จนท. ฝ่ายเงินกู้พิเศษ



นางรุจิรา จรุงวิทยายุสวัสดิ์
หน. ฝ่ายรถบริการเคลื่อนที่



นางนงนารณ ไทรพิทักษ์
จนท. ฝ่ายรถบริการเคลื่อนที่



(ด.เลียบ)



น.ส.ชัชฎาภรณ์ เอกมวง
จนท. ฝ่ายเงินฝาก (สำนักงานวัดเลียบ)



น.ส.กัทรีน สติระแพทย์
จนท. ฝ่ายเงินฝาก (สำนักงานวัดเลียบ)



น.ส.สาธวี จันทน์พยอม
หน. ฝ่ายการเงิน (สำนักงานวัดเลียบ)



น.ส.วิลาวรรณ สุภาพวาดิ
จนท. ฝ่ายการเงิน (สำนักงานวัดเลียบ)



น.ส.พิมพ์จี สุวรรณเสณี
จนท. ฝ่ายการเงิน (สำนักงานวัดเลียบ)



น.ส.สุภาวดี รัตนปัญญา
หน. ฝ่ายทะเบียนและประมวลผล



น.ส.สรณกนก ขาวชอกรัก
จนท. ฝ่ายทะเบียนและประมวลผล



น.ส.เอี่ยมอมพร รังสิกุล
จนท. ฝ่ายทะเบียนและประมวลผล



นางกชชกร พิชาติพรรณ
หน. ฝ่ายบัญชี



น.ส.กุลลภัส พรสวัสดิ์
จนท. ฝ่ายบัญชี



น.ส.ลลิตา ชัยชนะ
จนท. ฝ่ายบัญชี



นายบุญนวม ธาตธิเบศร์
หน.ฝ่ายกฎหมาย



น.ส.วิยดา ติจจกาศ
นิติกร



นายพีรพล มหธานานุสรณ์
นิติกร



น.ส.ณฤดี อาบครบุรี
นิติกร



นางเจือรุ่ง คงเป็นสุข
จนท.ฝ่ายกฎหมาย

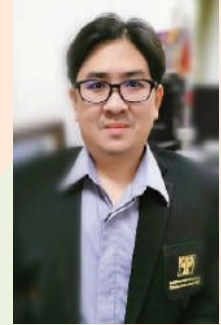

ว่าที่ ร.ต.ศิวกร รักน้อย
จนท.ฝ่ายคอมพิวเตอร์



น.ส.ศรีสมร ปล้ำปลิว
หน.ฝ่ายประชาสัมพันธ์



นายชัยชัย สีวะถาวร
จนท.ฝ่ายประชาสัมพันธ์



นายอวัชชัย พรรัตน์เลิศกุล
หน.ฝ่าย สนง.ส่วนกลาง



น.ส.เบญญาภา พึ่งน้อย
หน.ฝ่ายธุรการ



น.ส.สุกัญญา ชันทอง
จนท.ฝ่ายธุรการ



นางโชคดี วรมีง
จนท.ฝ่ายธุรการ



น.ส.ปรมาภรณ์ รวยสำราญ
จนท. เงินลงทุน



น.ส.เมษขลา เชี่ยวกุล
หน.ฝ่ายสวัสดิการและฌาปนกิจฯ



น.ส.วนิดา บุญลือ
จนท.ฝ่ายสวัสดิการและฌาปนกิจฯ



น.ส.รัตนา เทพทรงศักดิ์กุล
หน.ฝ่ายเร่งรัดและติดตามหนี้



นางณัฐพร เผ่าพงษ์ประพันธ์
จนท.ฝ่ายเร่งรัดและติดตามหนี้



นายภูษิต เจียมจิตรพานิช
จนท.ฝ่ายเร่งรัดและติดตามหนี้



น.ส.กนกพร คุ่มไทย์
จนท.ฝ่ายเงินกู้สามัญ(สำนักงานวัดเลียบ)



นางสุกัญญา จันทร์ศรี
หน.ฝ่ายเงินฝาก (สำนักงานเพลินจิต)



นางมานิดา วุฒะกุล
จนท.ฝ่ายเงินฝาก (สำนักงานเพลินจิต)



นางกชกรินทร์ วิจิตรกุล
หน.ฝ่ายการเงิน (สำนักงานเพลินจิต)



น.ส.ปัทมวรรณ มีบุญญา
จนท.ฝ่ายการเงิน (สำนักงานเพลินจิต)



น.ส.วีรยา จันสา
หน.ฝ่ายเงินกู้สามัญ (สำนักงานเพลินจิต)



น.ส.บุษยมาศ มั่งคั่ง
จนท.ฝ่ายเงินกู้สามัญ (สำนักงานเพลินจิต)

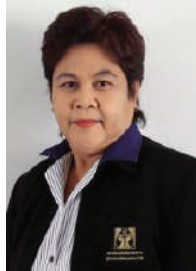

นางทองคุณ เสียงเย็น
จนท.แม่บ้าน (สำนักงานวัดเลียบ)



นางมะลิ สานคดอง
จนท.แม่บ้าน (สำนักงานวัดเลียบ)



นางมัจฉา จำนากทาน
จนท.แม่บ้าน (สำนักงานเพลินจิต)

สหกรณ์ออมทรัพย์สหภาพแรงงานรัฐวิสาหกิจการไฟฟ้านครหลวง จำกัด

Metropolitan Electricity Authority State Enterprise Workers Union's Saving and Credit Co-operative Limited (MEACOOP)

 ตู้ ปณ. 12 ปณ.วัดเลียบ <http://WWW.meacoop.com/>

ที่ สอฟ.005/2563

7 มกราคม 2563

เรื่อง ขอเชิญประชุมใหญ่สามัญประจำปี 2563

เรียน สมาชิกสหกรณ์ออมทรัพย์สหภาพแรงงานรัฐวิสาหกิจการไฟฟ้านครหลวง จำกัด

สิ่งที่ต้องมาด้วย กำหนดการประชุมใหญ่สามัญประจำปี 2563

ด้วยสหกรณ์ออมทรัพย์สหภาพแรงงานรัฐวิสาหกิจการไฟฟ้านครหลวง จำกัด ได้กำหนดให้มีการประชุมใหญ่สามัญประจำปี 2563 ในวันพฤหัสบดีที่ 20 กุมภาพันธ์ 2563 เวลา 08.00 - 18.00 น. ณ บริเวณลานจอดรถ หน้าอาคารห้องแก็งไฟฟ้าจัดซื้อ การไฟฟ้านครหลวง เขตวัดเลียบ เพื่อรายงานผลการดำเนินงานในรอบปีที่ผ่านมา เลือกตั้งประธานกรรมการดำเนินการ กรรมการดำเนินการ และผู้ตรวจสอบกิจการ ที่หมดวาระ ดังระเบียบวาระการประชุมต่อไปนี้

- ระเบียบวาระที่ 1 เรื่องที่ประธานแจ้งให้ทราบ
- ระเบียบวาระที่ 2 เลือกตั้งประธานกรรมการดำเนินการ กรรมการดำเนินการชุดที่ 42 และผู้ตรวจสอบกิจการ
- ระเบียบวาระที่ 3 รับรองรายงานการประชุมใหญ่สามัญประจำปี 2562
- ระเบียบวาระที่ 4 แลกสรายงานกิจการประจำปี 2562
- ระเบียบวาระที่ 5 พิจารณานุมัติงบประมาณแสดงฐานะทางการเงิน งบกำไรขาดทุน และงบกระแสเงินสด ประจำปี 2562
- ระเบียบวาระที่ 6 พิจารณานุมัติการจัดสรรกำไรสุทธิประจำปี 2562
- ระเบียบวาระที่ 7 พิจารณาเพื่อตัดจำหน่ายหนี้สูญ
- ระเบียบวาระที่ 8 พิจารณาขออนุมัติในหลักการ เพิ่มช่องทางให้บริการ โบนีตี้และหนังสือรับรองยอดหุ้นและเงินฝากแบบอิเล็กทรอนิกส์
- ระเบียบวาระที่ 9 รับทราบจำนวนสมาชิกเข้าและออกระหว่างปี 2562
- ระเบียบวาระที่ 10 ขออนุมัติวงเงินกู้ยืมของสหกรณ์ ประจำปี 2563
- ระเบียบวาระที่ 11 พิจารณานุมัติแผนงานและประมาณการรายรับ-รายจ่ายประจำปี 2563
- ระเบียบวาระที่ 12 รายงานผู้ตรวจสอบกิจการ
- ระเบียบวาระที่ 13 พิจารณาคัดเลือกผู้สอบบัญชีประจำปี 2563 และกำหนดค่าธรรมเนียมการสอบบัญชี
- ระเบียบวาระที่ 14 พิจารณานุมัติการลงทุนตามประกาศที่คณะกรรมการพัฒนาสหกรณ์แห่งชาติ ปี 2558 เรื่องข้อกำหนดการฝาก หรือลงทุนอย่างอื่นของสหกรณ์
- ระเบียบวาระที่ 15 พิจารณาจัดจ้าง บริษัทหลักทรัพย์จัดการกองทุนส่วนบุคคล (PRIVATE FUND) เพื่อบริหารเงินลงทุนสหกรณ์
- ระเบียบวาระที่ 16 พิจารณาขออนุมัติลงทุนหุ้นสามัญ
- ระเบียบวาระที่ 17 เรื่องอื่น ๆ (ถ้ามี)

จึงเรียนเชิญมา เพื่อเข้าร่วมประชุมใหญ่ ตามวันเวลาดังกล่าวด้วย

ขอแสดงความนับถือ



(นายนิพัทธ์ เหลืองดำรงค์)

ประธานกรรมการดำเนินการ

สหกรณ์ออมทรัพย์สหภาพแรงงานรัฐวิสาหกิจการไฟฟ้านครหลวง จำกัด



การประชุมใหญ่สามัญประจำปี 2563
สหกรณ์ออมทรัพย์สหภาพแรงงานรัฐวิสาหกิจการไฟฟ้านครหลวง จำกัด
ครั้งที่ 42/2563

วันพฤหัสบดีที่ 20 กุมภาพันธ์ 2563

ณ ลานจอดรถ หน้าอาคารห้องเวรแก่ไฟฟ้าขัดข้อง การไฟฟ้านครหลวง วัฒเสียบ

- | | | |
|----------------|----|--|
| ระเบียบวาระที่ | 1 | เรื่องที่ประธานแจ้งให้ทราบ |
| ระเบียบวาระที่ | 2 | เลือกตั้งประธานกรรมการดำเนินการ กรรมการดำเนินการชุดที่ 42 และผู้ตรวจสอบกิจการ |
| ระเบียบวาระที่ | 3 | รับรองรายงานการประชุมใหญ่สามัญประจำปี 2562 |
| ระเบียบวาระที่ | 4 | แถลงรายงานกิจการประจำปี 2562 |
| ระเบียบวาระที่ | 5 | พิจารณาอนุมัติงบประมาณฐานะทางการเงิน งบกำไรขาดทุน และงบกระแสเงินสด ประจำปี 2562 |
| ระเบียบวาระที่ | 6 | พิจารณาอนุมัติการจัดสรรกำไรสุทธิประจำปี 2562 |
| ระเบียบวาระที่ | 7 | พิจารณาเพื่อตัดจำหน่ายหนี้สูญ |
| ระเบียบวาระที่ | 8 | พิจารณาขออนุมัติในหลักการ เพิ่มช่องทางให้บริการใบเสร็จและหนังสือรับรอง ยอดหุ้นและเงินฝากแบบอิเล็กทรอนิกส์ |
| ระเบียบวาระที่ | 9 | รับทราบจำนวนสมาชิกเข้าและออกระหว่างปี 2562 |
| ระเบียบวาระที่ | 10 | พิจารณาขออนุมัติการกู้ยืมเงิน หรือ การค้ำประกันของสหกรณ์ฯ ประจำปี 2563 |
| ระเบียบวาระที่ | 11 | พิจารณาอนุมัติแผนงานและประมาณการรายรับ-รายจ่ายประจำปี 2563 |
| ระเบียบวาระที่ | 12 | รายงานผู้ตรวจสอบกิจการ |
| ระเบียบวาระที่ | 13 | พิจารณาคัดเลือกผู้สอบบัญชีประจำปี 2563 และกำหนดค่าธรรมเนียม การสอบบัญชี |
| ระเบียบวาระที่ | 14 | พิจารณาอนุมัติการลงทุนตามประกาศที่คณะกรรมการพัฒนาสหกรณ์แห่งชาติ ปี 2558 เรื่องข้อกำหนดการฝาก หรือลงทุนอย่างอื่นของสหกรณ์ |
| ระเบียบวาระที่ | 15 | พิจารณาจัดจ้าง บริษัทหลักทรัพย์จัดการกองทุนส่วนบุคคล (PRIVATE FUND) เพื่อบริหารเงินลงทุนสหกรณ์ |
| ระเบียบวาระที่ | 16 | พิจารณาอนุมัติลงทุนหุ้นสามัญ |
| ระเบียบวาระที่ | 17 | เรื่องอื่น ๆ (ถ้ามี) |



กำหนดการ การประชุมใหญ่สามัญประจำปี 2563
สหกรณ์ออมทรัพย์สหภาพแรงงานรัฐวิสาหกิจการไฟฟ้านครหลวง จำกัด
ครั้งที่ 42/2563
วันพฤหัสบดีที่ 20 กุมภาพันธ์ 2563
ณ ลานจอดรถ หน้าอาคารห้องเวรแก่ไฟฟ้าขัดข้อง การไฟฟ้านครหลวง วัดเลียบ

| | | |
|------|------------------|--|
| เวลา | 08.00 น. | เริ่มเปิดให้ลงทะเบียนการประชุมใหญ่สามัญประจำปี 2563 ลงทะเบียนเลือกตั้ง ประธานกรรมการดำเนินการ กรรมการดำเนินการ และผู้ตรวจสอบกิจการ |
| เวลา | 08.20 - 08.30 น. | พิธีเปิดโดยประธานกรรมการดำเนินการสหกรณ์ |
| เวลา | 08.30 - 09.30 น. | พิธีมอบทุนการศึกษาสมาชิก , บุตรสมาชิก และมอบเงินฌาปนกิจสงเคราะห์ |
| เวลา | 09.30 - 09.40 น. | ประธานกรรมการดำเนินการสหกรณ์กล่าวคำปราศรัย |
| เวลา | 09.40 - 09.50 น. | เรียนเชิญผู้ว่าฯฯ กล่าวคำปราศรัย |
| เวลา | 09.50 - 10.15 น. | รับรองรายงานการประชุมใหญ่สามัญประจำปี 2562 |
| เวลา | 10.15- 11.00 น. | รายงานผลการดำเนินงานประจำปี 2562 |
| เวลา | 11.00 - 11.10 น. | พิจารณานโยบายแสดงฐานะทางการเงิน งบกำไรขาดทุน และงบกระแสเงินสดประจำปี 2562 |
| เวลา | 11.10 - 11.20 น. | พิจารณานโยบายการจัดสรรกำไรสุทธิประจำปี 2562 |
| เวลา | 11.20 - 11.25 น. | พิจารณาเพื่อตัดจำหน่ายหนี้สูญ |
| เวลา | 11.25 - 11.30 น. | พิจารณาขออนุมัติในหลักการ เพิ่มช่องทางให้บริการโบรkering และหนังสือรับรองยอดหุ้นและเงินฝากแบบอิเล็กทรอนิกส์ |
| เวลา | 11.30 - 11.35 น. | รับทราบจำนวนสมาชิกเข้าและออกระหว่างปี 2562 |
| เวลา | 11.35 - 11.40 น. | พิจารณาขออนุมัติการกู้ยืมเงิน หรือ การค้ำประกันของสหกรณ์ฯ ประจำปี 2563 |
| เวลา | 11.40 - 11.50 น. | พิจารณานโยบายแผนงานและประมาณการรายรับ-รายจ่ายประจำปี 2563 |
| เวลา | 11.50 - 12.00 น. | รายงานการตรวจสอบกิจการ |
| เวลา | 12.05 - 12.10 น. | พิจารณาคัดเลือกผู้สอบบัญชีประจำปี 2563 และกำหนดค่าธรรมเนียมการสอบบัญชี |
| เวลา | 12.10 - 12.20 น. | พิจารณานโยบายการลงทุนตามประกาศที่คณะกรรมการพัฒนาสหกรณ์แห่งชาติ ปี 2558 เรื่องข้อกำหนดการฝาก หรือลงทุนอย่างอื่นของสหกรณ์ |
| เวลา | 12.20 - 12.30 น. | พิจารณาจัดจ้าง บริษัทหลักทรัพย์จัดการกองทุนส่วนบุคคล (PRIVATE FUND) เพื่อบริหารเงินลงทุนสหกรณ์ |
| เวลา | 12.30 - 12.40 น. | พิจารณานโยบายการลงทุนหุ้นสามัญ |
| เวลา | 12.40 - 13.00 น. | เรื่องอื่น ๆ (ถ้ามี) |
| เวลา | 13.00 - 15.00 น. | จ่ายเงินปันผลและเงินเฉลี่ยคืน ที่ทำการสหกรณ์ (เฉพาะรับเงินสด) |
| เวลา | 15.00 น. | ปิดการลงคะแนนเลือกตั้งและเริ่มนับคะแนน |
| เวลา | 18.00 น. | ปิดลงทะเบียนการประชุมใหญ่สามัญประจำปี 2563 |

หมายเหตุ : สมาชิก , บุตรสมาชิกผู้มีรายชื่อรับทุนการศึกษา สหกรณ์ฯ ดำเนินการโอนเข้าบัญชีออมทรัพย์ของสหกรณ์ตามที่สมาชิกแจ้งความจำนงไว้



ระเบียบวาระที่ 1

เรื่องที่ประธานแจ้งให้ทราบ

1.
2.
3.
4.

มติที่ประชุม

.....

.....



ระเบียบวาระที่ 2

เลือกตั้งประธานกรรมการดำเนินการ
กรรมการดำเนินการ ชุดที่ 42
และผู้ตรวจสอบกิจการ



พระราชบัญญัติสหกรณ์

พ.ศ. 2542

ภูมิพลอดุลยเดช ป.ร.

ให้ไว้ ณ วันที่ 12 เมษายน พ.ศ. 2542

เป็นปีที่ 54 ในรัชกาลปัจจุบัน

มาตรา 50 ให้สหกรณ์มีคณะกรรมการดำเนินการสหกรณ์ ประกอบด้วย ประธานกรรมการหนึ่งคน และกรรมการอื่นอีกไม่เกินสิบสี่คน ซึ่งที่ประชุมใหญ่เลือกตั้งจากสมาชิก

คณะกรรมการดำเนินการสหกรณ์ มีวาระอยู่ในตำแหน่งคราวละสองปีนับแต่วันเลือกตั้ง ในวาระเริ่มแรก เมื่อครบหนึ่งปีนับแต่วันเลือกตั้งให้กรรมการดำเนินการสหกรณ์ออกจากตำแหน่งเป็นจำนวนหนึ่งในสองของกรรมการดำเนินการสหกรณ์ทั้งหมดโดยวิธีจับสลากและให้ถือว่าเป็นการพ้นจากตำแหน่งตามวาระ

กรรมการดำเนินการสหกรณ์ ซึ่งพ้นจากตำแหน่งอาจได้รับเลือกตั้งอีกได้ แต่ต้องไม่เกินสองวาระติดต่อกัน ในกรณีที่มีการเลือกตั้งกรรมการดำเนินการสหกรณ์แทนตำแหน่งที่ว่างให้กรรมการดำเนินการสหกรณ์ที่ได้รับเลือกตั้งอยู่ในตำแหน่งเท่ากับวาระที่เหลืออยู่ของผู้แทนตน

ข้อบังคับสหกรณ์ออมทรัพย์สหภาพแรงงานรัฐวิสาหกิจการไฟฟ้านครหลวง จำกัด

ข้อ 51 การเลือกตั้งและการดำรงตำแหน่ง ให้สหกรณ์มีคณะกรรมการไม่เกินสิบห้าคนซึ่งที่ประชุมใหญ่เลือกตั้งจากสมาชิก การเลือกตั้งคณะกรรมการดำเนินการให้เลือกโดยวิธีเลือกประธานกรรมการหนึ่งคน และกรรมการอื่นอีกไม่เกินสิบสี่คนให้คณะกรรมการดำเนินการเลือกตั้งระหว่างกันเอง เป็นรองประธานกรรมการหนึ่งคนหรือหลายคน เลขานุการหนึ่งคนและอาจให้มีเหรัญญิกหนึ่งคน และจะให้มีผู้ช่วยเลขานุการ หรือผู้ช่วยเหรัญญิกด้วยก็ได้ นอกนั้นเป็นกรรมการ

รายชื่อผู้สมัครประธานกรรมการ สอฝ.

| <u>หมายเลข</u> | <u>ชื่อ</u> | <u>นามสกุล</u> | <u>เลขสมาชิก</u> | <u>สังกัด</u> |
|----------------|-------------|----------------|------------------|---------------|
| 1 | นายนิพัทธ์ | เหลืองค์ดำรงค์ | 11038 | ฟขล. |
| 2 | นายยุทธพงษ์ | สอาดบัว | 10853 | ฝคฟ. |
| 3 | นางชฎี | ศุภวรรธนะกุล | 15982 | คงสภาพ |

รายชื่อผู้สมัครกรรมการ สอฝ.

| <u>หมายเลข</u> | <u>ชื่อ</u> | <u>นามสกุล</u> | <u>เลขสมาชิก</u> | <u>สังกัด</u> |
|----------------|--------------|-----------------|------------------|---------------|
| 1 | นายเสนอ | วิสุทธนะ | 11054 | ฟขจ. |
| 2 | นายสมบัติ | ภูไพอโรจน์ | 8998 | ฟขค. |
| 3 | นายพลภัทร | รัตนโสภิตกุล | 16302 | ฝคก. |
| 4 | นายวรวิดิ | อ่องบางน้อย | 11611 | ฝวจ. |
| 5 | นายไพศาล | มะลิตอง | 14223 | ฟขล. |
| 6 | นายพรชัย | พิพัฒน์ดำรงกุล | 10464 | ฝคก. |
| 7 | นางทัศนีย์ | ไหลสกุล | 15683 | คงสภาพ |
| 8 | นายอุทัย | คงจำเนียร | 11218 | ฝอบ. |
| 9 | นายสุวรรณ | กาเซ็ม | 5853 | คงสภาพ |
| 10 | นายทวีวิทย์ | สถาพรหม | 15942 | ฟขจ. |
| 11 | นายอำนาจ | ม่วงมี | 15298 | ฟขค. |
| 12 | นายนิรันดร์ | วงษ์สนธิ | 13669 | ฟขก. |
| 13 | นายวรยุทธ | ปิ่นสุข | 8701 | ฝอจ. |
| 14 | นายภูมิต | ทิพย์รักษา | 13773 | ฟขข. |
| 15 | นายประสงค์ | บุชา | 4374 | คงสภาพ |
| 17 | นายธนพัฒน์ | ดอกบัว | 11585 | ฟขป. |
| 18 | นางสาวสุรณี | พงษ์ธนานิกร | 15718 | คงสภาพ |
| 19 | นายเศรษฐพงษ์ | คมกฤษ | 8256 | ฟขก. |
| 20 | นายธนิต | วิวัฒน์สิรินทร์ | 14865 | ฝบค. |
| 21 | พ.จ.อ. บุญมี | นุชสมบัติ | 11902 | ฝบข. |
| 22 | นายมนต์ชัย | พ่วงลา | 12412 | ฝบฟ. |



ระเบียบนายทะเบียนสหกรณ์ ว่าด้วยการตรวจสอบกิจการของสหกรณ์

พ.ศ. ๒๕๕๙

หมวดที่ ๒

การเลือกตั้งผู้ตรวจสอบกิจการ

ข้อ ๑๑ ขั้นตอนและวิธีการเลือกตั้งผู้ตรวจสอบกิจการให้เป็นไปตามข้อบังคับของสหกรณ์

ข้อ ๑๒ จำนวนผู้ตรวจสอบกิจการให้เป็นไปตามข้อบังคับของสหกรณ์ กรณีเป็นบุคคลธรรมดาให้มีจำนวนไม่เกินห้าคน กรณีนิติบุคคลให้มีจำนวนหนึ่งนิติบุคคล

ข้อ ๑๓ สหกรณ์อาจเลือกตั้งผู้ตรวจสอบกิจการเป็นการสำรองไว้ เพื่อให้ผู้ตรวจสอบกิจการ ที่สหกรณ์เลือกตั้งสำรองไว้สามารถปฏิบัติงานแทนที่ในกรณีที่ผู้ตรวจสอบกิจการที่ได้รับการเลือกตั้งจากที่ประชุมใหญ่พ้นจากตำแหน่ง ตามข้อ ๑๖

ข้อ ๑๔ ให้ที่ประชุมใหญ่ของสหกรณ์กำหนดค่าตอบแทน ค่าใช้จ่ายอื่นและค่าใช้จ่ายเพื่อการพัฒนาแก่ผู้ตรวจสอบกิจการให้เหมาะสมกับหน้าที่ความรับผิดชอบ ปริมาณงาน คุณภาพและฐานะการเงินของสหกรณ์

หมวด ๓

วาระการดำรงตำแหน่งและการพ้นจากตำแหน่งของผู้ตรวจสอบกิจการ

ข้อ ๑๕ วาระการดำรงตำแหน่งของผู้ตรวจสอบกิจการให้เป็นไปตามที่ข้อบังคับของสหกรณ์แต่ไม่เกินคราวละสามปี ผู้ตรวจสอบกิจการที่พ้นตำแหน่งอาจได้รับเลือกตั้งอีกได้

หมวด ๓

วาระการดำรงตำแหน่งและการพ้นจากตำแหน่งของผู้ตรวจสอบกิจการ

ข้อ ๑๕ วาระการดำรงตำแหน่งของผู้ตรวจสอบกิจการให้เป็นไปตามที่ ข้อบังคับของสหกรณ์แต่ไม่เกินคราวละสามปี ผู้ตรวจสอบกิจการที่พ้นจากตำแหน่ง อาจได้รับเลือกตั้งอีกได้ ระเบียบนายทะเบียนสหกรณ์ ว่าด้วยการตรวจสอบกิจการของสหกรณ์ พ.ศ. ๒๕๕๙ ๕ ข้อ ๑๖ นอกจากการพ้นจากตำแหน่งตามวาระแล้วผู้ตรวจสอบกิจการ จะพ้นจากตำแหน่งเมื่อ

(๑) ตาย

(๒) ลาออกโดยแสดงเหตุผลเป็นหนังสือยื่นต่อประธานคณะผู้ตรวจสอบ กิจการหรือยื่นต่อคณะกรรมการดำเนินการสหกรณ์แล้วแต่กรณี

(๓) ที่ประชุมใหญ่ของสหกรณ์ลงมติถอดถอนผู้ตรวจสอบกิจการซึ่งเป็น บุคคลธรรมดา หรือนิติบุคคล ออกจากตำแหน่งทั้งคณะหรือรายบุคคล

(๔) นายทะเบียนสหกรณ์วินิจฉัยว่าขาดคุณสมบัติตามข้อ ๗ หรือ มีลักษณะต้องห้ามตามข้อ ๘



รายชื่อผู้สมัคร ผู้ตรวจสอบกิจการ สอพ.

| <u>หมายเลข</u> | <u>ชื่อ</u> | <u>นามสกุล</u> | <u>เลขสมาชิก</u> | <u>สังกัด</u> |
|----------------|----------------|-----------------|------------------|---------------|
| 1 | นายเพิ่มศักดิ์ | สวาย | 13001 | ฟชน. |
| 2 | นายชาวลิต | สีเหลือง | 14061 | ฟขพ. |
| 3 | นายอดิศักดิ์ | ท่าถึง | 11327 | ฟขส. |
| 4 | นายสนั่นยศ | จันเสรี | 13613 | ฝบร. |
| 5 | นายสุรินทร์ | เจริญจิตร | 10776 | ฟขล. |
| 6 | นางสาวนันท์ทัก | กลับเจริญดี | 6832 | ฝตส. |
| 7 | นางศิริเพ็ญ | ศิริวัฒน์ | 14411 | ฝกง. |
| 8 | นายอัครนต์ | ขจรเกียรติพิสิฐ | 19360 | ฝบช. |
| 9 | นางสาววนารี | สินสกุล | 19985 | ฟขส |
| 10 | นายเขมวุฒิ | คุณอัครวุฒิ | 9597 | ฟขล. |



ระเบียบวาระที่ 3

รับรองรายงานการประชุมใหญ่ สามัญประจำปี 2562

สหกรณ์ฯ ได้นำรายงานการประชุมใหญ่สามัญประจำปี 2562
เผยแพร่ทางเว็บไซต์สหกรณ์ เพื่อให้สมาชิกได้ตรวจสอบและรับรอง
รายงานการประชุมใหญ่สามัญประจำปี 2562
ไม่มีผู้ใดขอแก้ไข



ระเบียบวาระที่ 4

แถลงรายงานกิจการประจำปี 2562

เปรียบเทียบผลการดำเนินงาน สอพ. ณ ธันวาคม 2562 และ ธันวาคม 2561

หน่วย: ล้านบาท

| ที่ | รายการ | ปี 2562 | ปี 2561 | เพิ่ม(ลด) | % |
|-----|--------------------------------------|-----------|-----------|------------|----------|
| 1 | สมาชิก | 11,890 คน | 11,881 คน | 9 | 0.08 |
| 2 | สมาชิกสมทบ | 3,243 คน | 3,089 คน | 154 | 4.99 |
| 3 | ทุนเรือนหุ้น | 8,612.24 | 8,289.35 | 323 | 3.90 |
| 4 | เงินรับฝาก | 20,651.53 | 18,963.05 | 1,688 | 8.90 |
| | 4.1 เงินรับฝาก (สมาชิก) | 19,874.03 | 18,861.89 | 1,012 | 5.37 |
| | * ออมทรัพย์ | 551.16 | 530.21 | 21 | 3.95 |
| | * ประจํา | 1.92 | 1.70 | 0.22 | 12.94 |
| | * สะสมทรัพย์ | 56.69 | 48.38 | 8.31 | 17.18 |
| | * ออมทรัพย์เพิ่มพูน | | | | |
| | * ออมทรัพย์เพิ่มพูน /40 | 27.24 | 224.82 | 982.65 | 437.08 |
| | * ออมทรัพย์เพิ่มพูน /41 | 421.94 | 315.52 | 106.42 | 33.73 |
| | * ออมทรัพย์เพิ่มพูน /50 | 4.91 | 20.05 | (15.14) | (75.51) |
| | * ออมทรัพย์เพิ่มพูน /60 | 36.16 | 1,229.95 | (1,193.79) | (97.06) |
| | * ออมทรัพย์เพิ่มพูน /61 | 922.91 | 534.02 | 388.89 | 72.82 |
| | * ออมทรัพย์เพิ่มพูน /70 | 1,271.06 | 7,698.15 | (6,427.09) | (83.49) |
| | * ออมทรัพย์เพิ่มพูน /71 | 2,863.18 | 1,201.66 | 1,661.52 | 138.27 |
| | * ออมทรัพย์เพิ่มพูน /80 | 2,222.66 | 2,733.71 | (511.05) | (18.69) |
| | * ออมทรัพย์เพิ่มสุข/81 | 11,254.66 | 4,320.28 | 6,934.38 | 160.51 |
| | * เงินฝากกองทุนผู้ค้า 11 | 179.70 | 3.44 | 176.26 | 5,123.84 |
| | * เงินฝากเพื่อความมั่นคงในชีวิต | 59.83 | - | 59.83 | 100.00 |
| | 4.2 เงินรับฝาก (สอ.อื่น) | 777.50 | 101.16 | 676.34 | 668.58 |
| | * ออมทรัพย์/25 | - | 0.16 | (0.16) | (100.00) |
| | * ออมทรัพย์เพิ่มพูน | | | | |
| | * ออมทรัพย์เพิ่มพูน /45 | | | | |
| | * ออมทรัพย์เพิ่มพูน /65 | | | | |
| | * ออมทรัพย์เพิ่มพูน /75 | 777.50 | 101.00 | 676.50 | 669.80 |
| 5 | ทุนสำรอง | 1,063.98 | 1,008.41 | 55.57 | 5.51 |
| 6 | เงินทุนสะสม | 54.01 | 60.95 | (6.94) | (11.39) |
| 7 | เงินให้กู้แก่สมาชิก | 15,380.48 | 16,081.65 | (701.17) | (4.36) |
| | * เงินให้กู้ฉุกเฉินหมุนเวียน/ATM(21) | 22.00 | 26.76 | (4.76) | (17.79) |
| | * เงินให้กู้ฉุกเฉินหมุนเวียน/ATM(23) | 196.93 | 254.01 | (57.08) | (22.47) |



เปรียบเทียบผลการดำเนินงาน สอฝ. ณ ธันวาคม 2562 และ ธันวาคม 2561

หน่วย: ล้านบาท

| ที่ | รายการ | ปี 2562 | ปี 2561 | เพิ่ม(ลด) | % |
|-----|--|-----------|-----------|-----------|-----------|
| * | เงินให้กู้ยืมเงินหมุนเวียน/ATM(25) | 3.34 | - | 3.34 | 100.00 |
| * | เงินให้กู้ยืมเงินวงเงินหมุนเวียน(22) | 103.47 | 132.48 | (29.01) | (21.90) |
| * | เงินให้กู้ยืมเงินวงเงินหมุนเวียน(24) | 774.57 | 1,159.50 | (384.93) | (33.20) |
| * | เงินให้กู้ยืมเงินวงเงินหมุนเวียน(26) | 41.04 | - | 41.04 | 100.00 |
| * | เงินให้กู้สามัญ | 3,291.74 | 4,087.14 | (795.40) | (19.46) |
| * | เงินให้กู้สามัญโครงการถนนสีขาว/17 | 763.37 | 1,326.81 | (563.44) | (42.47) |
| * | เงินให้กู้พิเศษ | 4,519.93 | 4,948.84 | (428.91) | (8.67) |
| * | เงินให้กู้พิเศษ โครงการถนนสีขาว | 63.71 | 81.99 | (18.28) | (22.30) |
| * | เงินกู้เพื่อพัฒนาคุณภาพชีวิต(1)/13 | 0.06 | 0.09 | (0.03) | (33.33) |
| * | เงินกู้เพื่อพัฒนาคุณภาพชีวิต(2)/14 | 0.02 | 0.03 | (0.01) | (33.33) |
| * | เงินกู้เพื่อพัฒนาคุณภาพชีวิต(3)/15 | 2.52 | 4.05 | (1.53) | (37.78) |
| * | เงินกู้เพื่อพัฒนาคุณภาพชีวิต(4)/16 | 718.44 | 1,174.01 | (455.57) | (38.80) |
| * | เงินให้กู้โครงการเพื่อปลดหนี้/19 | 188.67 | 314.16 | (125.49) | (39.94) |
| * | เงินให้กู้โครงการสินเชื่อเพื่อกระตุ้นเศรษฐกิจ/04 | 948.53 | 1,538.23 | (589.70) | (38.34) |
| * | เงินกู้โครงการฟื้นฟูเยียวยาฯ/05 | 59.25 | 93.54 | (34.29) | (36.66) |
| * | เงินกู้เพื่อช่วยเหลือผู้ค้าประกัน/06 | 264.07 | 462.95 | (198.88) | (42.96) |
| * | เงินกู้ปรับโครงสร้างหนี้ 32 | 620.57 | 316.43 | 304.14 | 96.12 |
| * | เงินกู้สามัญ เพื่อการรวมหนี้/11 | 1,643.72 | 49.12 | 1,595 | 3,246 |
| * | เงินกู้สามัญ เพื่อการรวมหนี้/33 | 859.62 | 0.00 | 860 | 100.00 |
| * | เงินกู้ปรับโครงสร้างหนี้พิเศษ/34 | 23.14 | 0.00 | 23.14 | 100.00 |
| * | เงินกู้สามัญเพื่อความมั่นคงในชีวิต/35 | 111.77 | 0.00 | 111.77 | 100.00 |
| * | เงินกู้ทัศนศึกษา | 1.53 | 1.18 | 0.35 | 29.66 |
| 8 | เงินฝากธนาคารพาณิชย์ | 968.31 | 292.03 | 676.28 | 2.31 เท่า |
| 9 | เงินลงทุน | 15,129.09 | 12,135.20 | 2,993.89 | 24.67 |
| 10 | เงินกู้ยืม | 600.00 | - | 600.00 | 100.00 |
| 11 | สินทรัพย์รวม | 32,206.61 | 29,431.35 | 2,775 | 9.43 |
| 12 | รายได้ | 1,448.83 | 1,393.32 | 55.51 | 3.98 |
| 13 | ค่าใช้จ่าย | 883.90 | 860.34 | 23.56 | 2.74 |
| 14 | กำไร | 564.93 | 532.98 | 31.95 | 5.99 |

สหกรณ์ออมทรัพย์สหภาพแรงงานรัฐวิสาหกิจการไฟฟ้านครหลวง จำกัด

รายงานผลการเจริญเติบโต ปี 2558 - 2562

หน่วย: ล้านบาท

| ปี รายการ | 2558 | | 2559 | | 2560 | | 2561 | | 2562 | |
|---|-----------|-------|-----------|-------|-----------|-------|-----------|-------|-----------|-------|
| | (ล้านบาท) | % | (ล้านบาท) | % | (ล้านบาท) | % | (ล้านบาท) | % | (ล้านบาท) | % |
| 1. ทุนดำเนินงาน | 25,886.53 | 100 | 27,825.67 | 100 | 29,239.22 | 100 | 29,431.35 | 100 | 32,206.61 | 100 |
| - ทุนเรือนหุ้น | 7,689.40 | 29.70 | 7,917.56 | 28.45 | 8,158.77 | 27.90 | 8,289.35 | 29.26 | 8,612.24 | 29.26 |
| - เงินรับฝาก | 16,228.42 | 62.69 | 17,676.71 | 63.53 | 18,849.06 | 64.46 | 18,963.05 | 64.43 | 20,651.53 | 64.12 |
| - ทุนสำรอง, ทุนสะสมและอื่นๆ | 916.64 | 3.54 | 973.53 | 3.50 | 1,029.71 | 3.52 | 1,069.36 | 3.63 | 1,118.00 | 3.47 |
| - เงินกู้ยืมและเบิกเกินบัญชี | | | 250.00 | 0.90 | | | | | 600.00 | 1.86 |
| 2. เงินให้กู้แก่สมาชิก | 19,918.59 | 100 | 18,558.76 | 100 | 17,415.72 | 100 | 16,081.65 | 100 | 15,380.48 | 100 |
| - เงินกู้สามัญ | 4,326.01 | 21.72 | 4,081.38 | 21.99 | 4,224.13 | 24.25 | 4,087.14 | 25.41 | 3,291.74 | 21.40 |
| - เงินกู้สามัญ โครงการถนนสีขาว | 2,788.75 | 14.00 | 2,398.02 | 12.92 | 1,826.70 | 10.49 | 1,326.81 | 8.25 | 763.37 | 4.96 |
| - เงินกู้พิเศษ | 6,102.77 | 30.64 | 5,659.34 | 30.49 | 5,340.15 | 30.66 | 4,948.84 | 30.77 | 4,519.93 | 29.39 |
| - เงินกู้พิเศษ โครงการถนนสีขาว | 159.20 | 0.80 | 147.26 | 0.79 | 115.50 | 0.66 | 81.99 | 0.51 | 63.71 | 0.41 |
| - เงินให้กู้ฉุกเฉินหมุนเวียน/ATM(21) | 39.17 | 0.20 | 32.92 | 0.18 | 29.62 | 0.17 | 26.76 | 0.17 | 22.00 | 0.14 |
| - เงินให้กู้ฉุกเฉินหมุนเวียน/ATM(23) | 277.75 | 1.39 | 269.19 | 1.45 | 263.38 | 1.51 | 254.01 | 1.58 | 196.93 | 1.28 |
| - เงินให้กู้ฉุกเฉินหมุนเวียน/ATM(25) | 0.00 | 0.00 | 0.00 | 0.00 | 0.00 | 0.00 | 0.00 | 0.00 | 3.34 | 0.02 |
| - เงินให้กู้ฉุกเฉินวงเงินหมุนเวียน(22) | 213.35 | 1.07 | 182.46 | 0.98 | 154.99 | 0.89 | 132.48 | 0.82 | 196.93 | 1.28 |
| - เงินให้กู้ฉุกเฉินวงเงินหมุนเวียน(24) | 1,054.76 | 5.30 | 1,081.09 | 5.83 | 1,146.49 | 6.58 | 1,159.50 | 7.21 | 774.57 | 5.04 |
| - เงินให้กู้ฉุกเฉินวงเงินหมุนเวียน(26) | 0.00 | 0.00 | 0.00 | 0.00 | 0.00 | 0.00 | 0.00 | 0.00 | 41.04 | 0.27 |
| - เงินกู้เพื่อพัฒนาคุณภาพชีวิต(1)/13 | 6.58 | 0.03 | 2.42 | 0.01 | 0.16 | 0.00 | 0.09 | 0.00 | 0.06 | 0.00 |
| - เงินกู้เพื่อพัฒนาคุณภาพชีวิต(2)/14 | 0.14 | 0.00 | 0.12 | 0.00 | 0.09 | 0.00 | 0.03 | 0.00 | 0.02 | 0.00 |
| - เงินกู้เพื่อพัฒนาคุณภาพชีวิต(3)/15 | 55.30 | 0.28 | 15.91 | 0.09 | 7.18 | 0.04 | 4.05 | 0.03 | 2.52 | 0.02 |
| - เงินกู้เพื่อพัฒนาคุณภาพชีวิต(4)/16 | 1,784.92 | 8.96 | 1,613.56 | 8.69 | 1,418.24 | 8.14 | 1,174.01 | 7.30 | 718.44 | 4.67 |
| - เงินให้กู้โครงการเพื่อปลดหนี้/19 | 604.38 | 3.03 | 506.97 | 2.73 | 413.94 | 2.38 | 314.16 | 1.95 | 188.67 | 1.23 |
| - เงินให้กู้โครงการสินเชื่อเพื่อกระตุ้นเศรษฐกิจ | 2,364.22 | 11.87 | 2,131.97 | 11.49 | 1,874.74 | 10.76 | 1,538.23 | 9.57 | 948.53 | 6.17 |
| - เงินให้กู้โครงการฟื้นฟูเยียวยาฯ | 141.29 | 0.71 | 124.94 | 0.67 | 111.96 | 0.64 | 93.54 | 0.58 | 59.25 | 0.38 |
| - เงินกู้เพื่อช่วยเหลือผู้ค้าประกัน/06 | 0.00 | 0.00 | 311.21 | 1.68 | 487.58 | 2.81 | 462.95 | 2.88 | 264.07 | 1.72 |
| - เงินกู้ปรับโครงสร้างหนี้ 32 | | | | | | | 316.43 | 1.97 | 620.57 | 4.03 |
| - เงินกู้ปรับโครงสร้างหนี้ 33 | | | | | | | 0.00 | 0.00 | 859.62 | 5.59 |
| - เงินกู้ปรับโครงสร้างหนี้ 34 | | | | | | | 0.00 | 0.00 | 23.14 | 0.15 |
| - เงินกู้ปรับโครงสร้างหนี้ 35 | | | | | | | 0.00 | 0.00 | 111.77 | 0.72 |
| - เงินกู้สามัญ เพื่อการรวมหนี้/11 | | | | | | | 49.12 | 0.30 | 1,643.72 | 10.68 |
| - เงินกู้ทัศนศึกษา | | | | | 0.87 | 0.00 | 1.18 | 0.01 | 1.53 | 0.01 |

หน่วย: บาท

| รายการ | 2558 | 2559 | 2560 | 2561 | 2562 |
|-----------------------------|--------------|--------------|--------------|--------------|--------------|
| สมาชิกคงเหลือ | 11,445 คน | 11,870 คน | 11,981 คน | 11,881 คน | 11,890 คน |
| เงินออมเฉลี่ยต่อสมาชิก | 2,137,788.00 | 2,204,641.00 | 2,311,536.22 | 2,375,271.89 | 2,489,846.14 |
| เงินรับฝากเฉลี่ยต่อสมาชิก | 1,385,775.86 | 1,455,601.77 | 1,544,615.86 | 1,587,567.52 | 1,671,491.20 |
| ทุนเรือนหุ้นเฉลี่ยต่อสมาชิก | 671,915.51 | 667,023.10 | 680,975.40 | 697,698.21 | 724,326.43 |
| เงินให้กู้เฉลี่ยต่อสมาชิก | 1,740,375.00 | 1,563,502.00 | 1,465,739.78 | 1,353,560.21 | 1,293,564.58 |



สหกรณ์ออมทรัพย์สหภาพแรงงานรัฐวิสาหกิจการไฟฟ้านครหลวง จำกัด

รายงานอัตราการเติบโตของทุนดำเนินงาน

หน่วย: ล้านบาท

| ประเภท | ปี 2557 | ปี 2558 | ปี 2559 | ปี 2560 | ปี 2561 | ปี 2562 |
|----------------------------|-----------|-----------|-----------|-----------|-----------|-----------|
| ทุนเรือนหุ้น | 7,492.74 | 7,689.40 | 7,917.56 | 8,158.77 | 8,289.35 | 8,612.24 |
| อัตราเพิ่ม (ลด) | 3.30% | 2.62% | 2.97% | 3.05% | 1.60% | 3.90% |
| เงินรับฝาก | 15,416.57 | 16,228.42 | 17,676.71 | 18,849.06 | 18,861.89 | 19,874.03 |
| อัตราเพิ่ม (ลด) | 6.46% | 5.27% | 8.92% | 6.63% | 0.07% | 5.37% |
| เงินสำรอง, ทุนสะสมและอื่นๆ | 863.19 | 916.64 | 973.54 | 1,029.71 | 1,069.36 | 1,118.00 |
| อัตราเพิ่ม (ลด) | 6.88% | 6.19% | 6.21% | 5.77% | 3.85% | 4.55% |
| เงินกู้ยืม | 230.00 | | 250.00 | | | 600.00 |
| อัตราเพิ่ม (ลด) | (87.88%) | (100.00%) | 100.00% | | | 100.00% |
| รวมทุนดำเนินงาน | 24,002.50 | 24,834.46 | 26,817.81 | 28,037.54 | 29,431.35 | 32,206.61 |
| อัตราเพิ่ม (ลด) | (1.79%) | 3.47% | 7.99% | 4.55% | 4.97% | 9.43% |

รายงานอัตราการเติบโตเงินให้กู้และเงินลงทุน

| | ปี 2557 | ปี 2558 | ปี 2559 | ปี 2560 | ปี 2561 | ปี 2562 |
|---------------------------|-----------|-----------|-----------|-----------|-----------|-----------|
| เงินให้กู้แก่สมาชิก | 21,091.21 | 19,918.59 | 18,558.76 | 17,415.72 | 16,081.65 | 15,380.48 |
| อัตราเพิ่ม (ลด) | (2.62%) | (5.56%) | (6.83%) | (6.16%) | (8.29%) | -4.36% |
| เงินให้กู้แก่สหกรณ์อื่น | | | | | 1,087.78 | 807.50 |
| อัตราเพิ่ม (ลด) | | | | | 100.00% | -25.77% |
| เงินลงทุนด้านอื่น | 2,474.77 | 5,026.22 | 8,194.59 | 10,219.64 | 11,038.64 | 14,321.59 |
| อัตราเพิ่ม (ลด) | 8.31% | 103.10% | 63.04% | 24.71% | 8.01% | 29.74% |
| รวมเงินให้กู้และเงินลงทุน | 23,565.98 | 24,944.81 | 26,753.35 | 27,635.36 | 27,120.29 | 29,702.07 |
| อัตราเพิ่ม (ลด) | (1.58%) | (3.97%) | (3.54%) | 3.30% | -1.86% | 9.52% |

| ปี | รายได้ | ค่าใช้จ่าย | กำไรสุทธิ |
|---------|------------------|----------------|----------------|
| ปี 2558 | 1,326,985,450.37 | 797,006,699.36 | 529,978,751.01 |
| ปี 2559 | 1,318,325,846.17 | 819,049,953.13 | 499,275,893.04 |
| ปี 2560 | 1,345,821,387.88 | 899,660,232.69 | 446,161,155.19 |
| ปี 2561 | 1,393,208,089.11 | 860,230,175.64 | 532,977,913.47 |
| ปี 2562 | 1,448,828,445.69 | 883,901,002.38 | 564,927,443.31 |

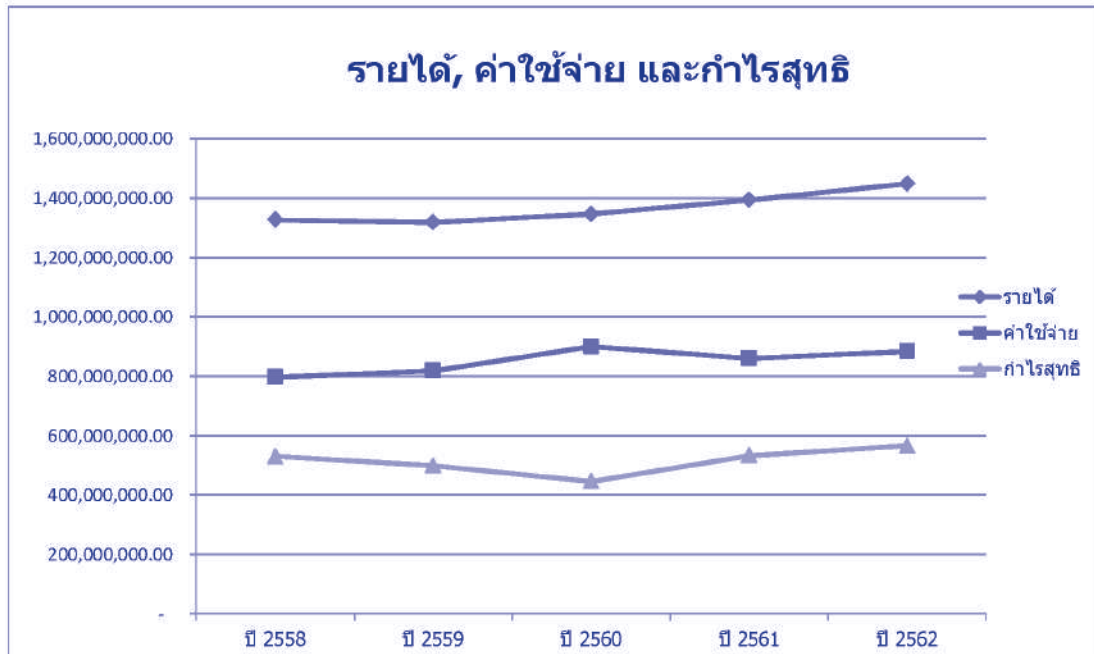

| ปี | สินทรัพย์ | เงินรับฝาก | ทุนเรือนหุ้น | เงินให้สมาชิก |
|---------|-------------------|-------------------|------------------|-------------------|
| ปี 2558 | 25,886,533,799.23 | 16,228,416,260.33 | 7,689,401,040.00 | 19,918,807,188.17 |
| ปี 2559 | 27,825,675,915.11 | 17,676,709,407.02 | 7,917,564,220.00 | 18,558,979,250.63 |
| ปี 2560 | 29,239,223,839.58 | 18,849,061,849.43 | 8,158,766,220.00 | 17,510,421,696.60 |
| ปี 2561 | 29,431,349,763.14 | 18,963,051,315.89 | 8,289,352,380.00 | 16,081,648,868.60 |
| ปี 2562 | 32,206,609,127.81 | 20,651,532,022.38 | 8,612,241,273.34 | 15,222,023,527.50 |

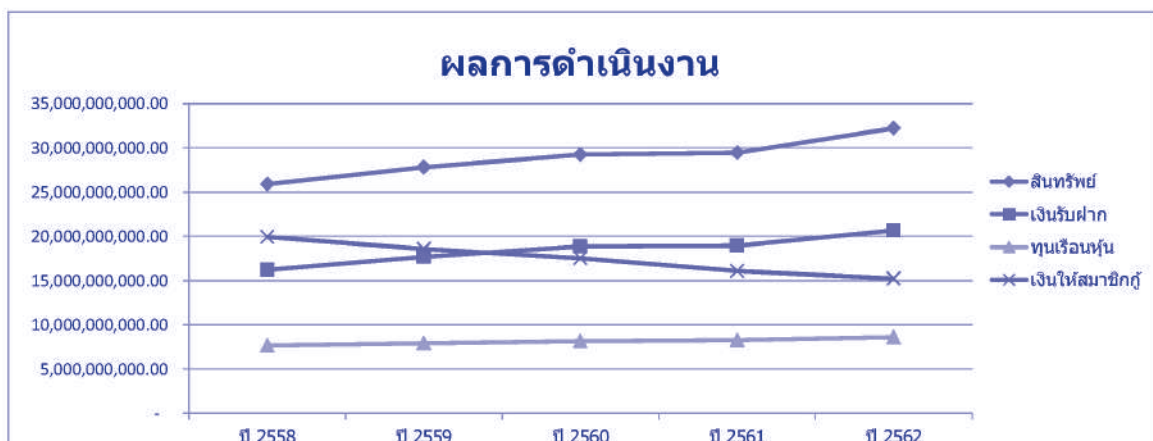



| ปี | จำนวนสมาชิก | จำนวนพนักงาน | จำนวนสมาชิกสมทบ |
|---------|-------------|--------------|-----------------|
| ปี 2558 | 11,445 | 8,405 | |
| ปี 2559 | 11,862 | 8,413 | |
| ปี 2560 | 11,981 | 8,290 | 3,003 |
| ปี 2561 | 11,881 | 7,877 | 3,089 |
| ปี 2562 | 11,890 | 7,739 | 3,243 |

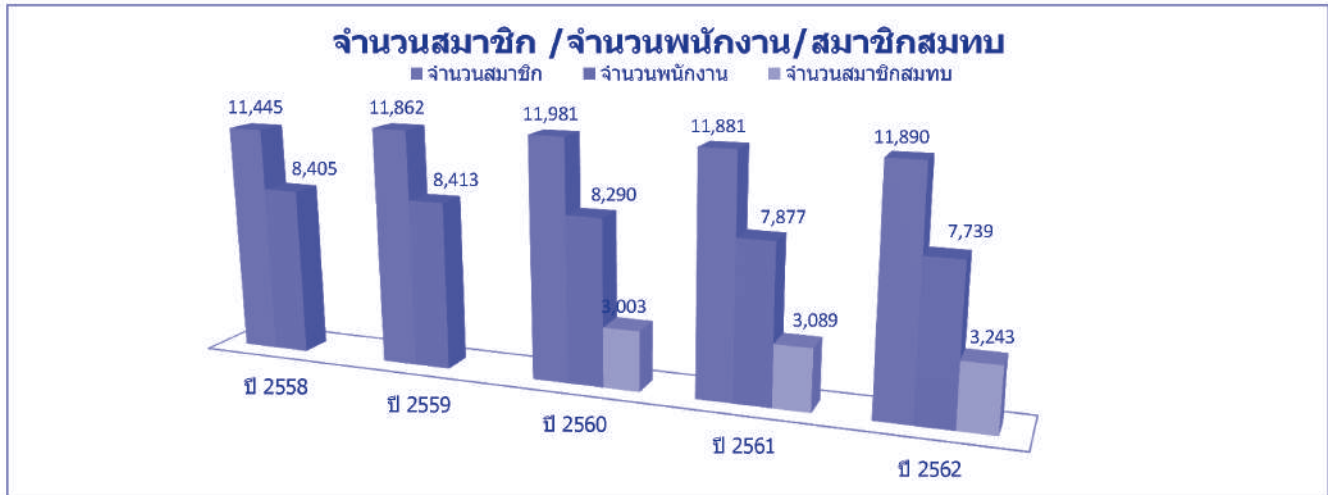

| ปี | ทุนสำรอง |
|---------|------------------|
| ปี 2558 | 857,716,492.76 |
| ปี 2559 | 910,734,367.86 |
| ปี 2560 | 962,831,621.02 |
| ปี 2561 | 1,008,410,810.29 |
| ปี 2562 | 1,063,984,910.89 |

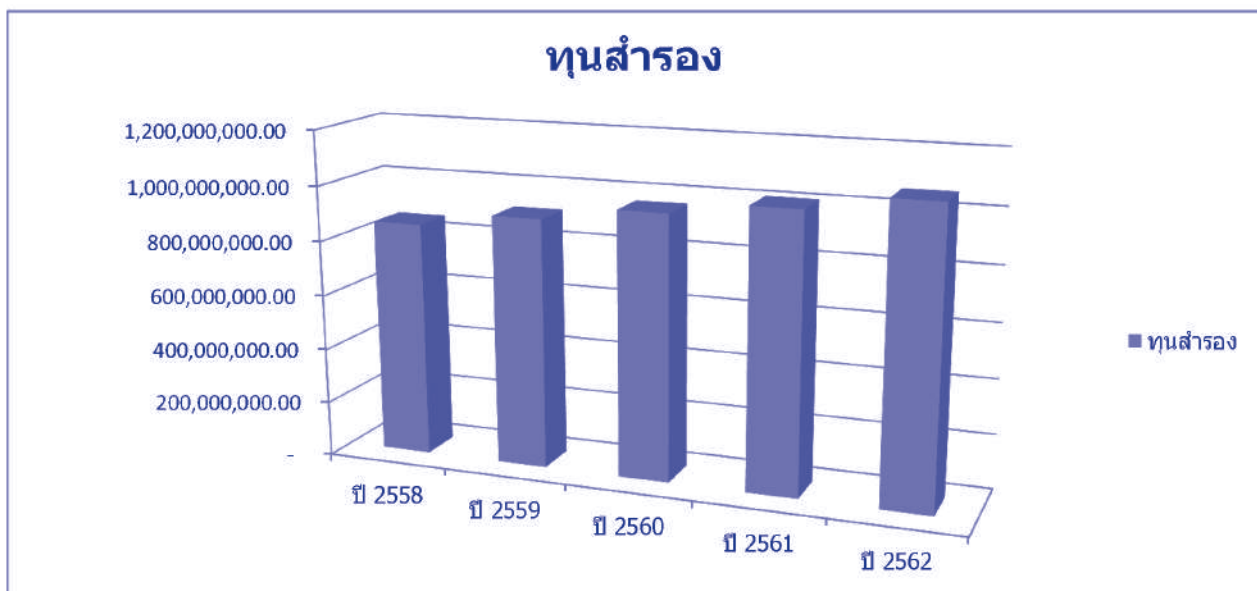

| ปี | กำไรต่อหุ้น | กำไรสุทธิ | ทุนเรือนหุ้น |
|---------|-------------|----------------|------------------|
| ปี 2558 | 6.89% | 529,978,751.01 | 7,689,401,040.00 |
| ปี 2559 | 6.31% | 499,275,893.04 | 7,917,564,220.00 |
| ปี 2560 | 5.47% | 446,161,155.19 | 8,158,766,220.00 |
| ปี 2561 | 6.43% | 532,977,913.47 | 8,289,352,380.00 |
| ปี 2562 | 6.56% | 564,927,443.31 | 8,612,241,273.34 |

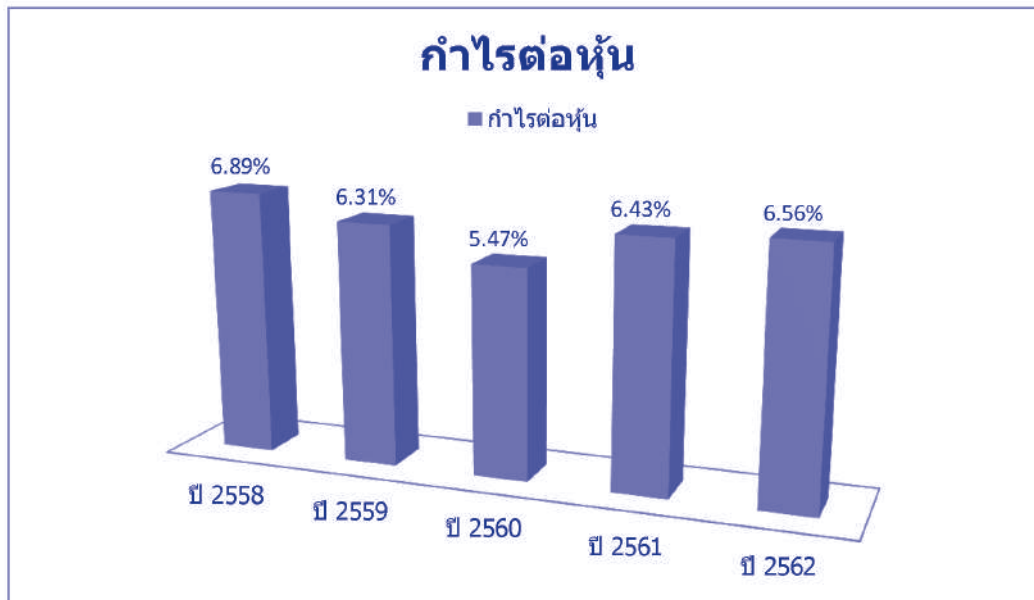

| ปี | เงินรับฝาก | เงินให้กู้ |
|---------|-------------------|-------------------|
| ปี 2558 | 16,228,416,260.33 | 19,918,807,188.17 |
| ปี 2559 | 17,676,709,407.02 | 18,558,979,250.63 |
| ปี 2560 | 18,849,061,849.43 | 17,510,421,696.60 |
| ปี 2561 | 18,963,051,315.89 | 16,081,648,868.60 |
| ปี 2562 | 20,651,532,022.38 | 15,222,023,527.50 |

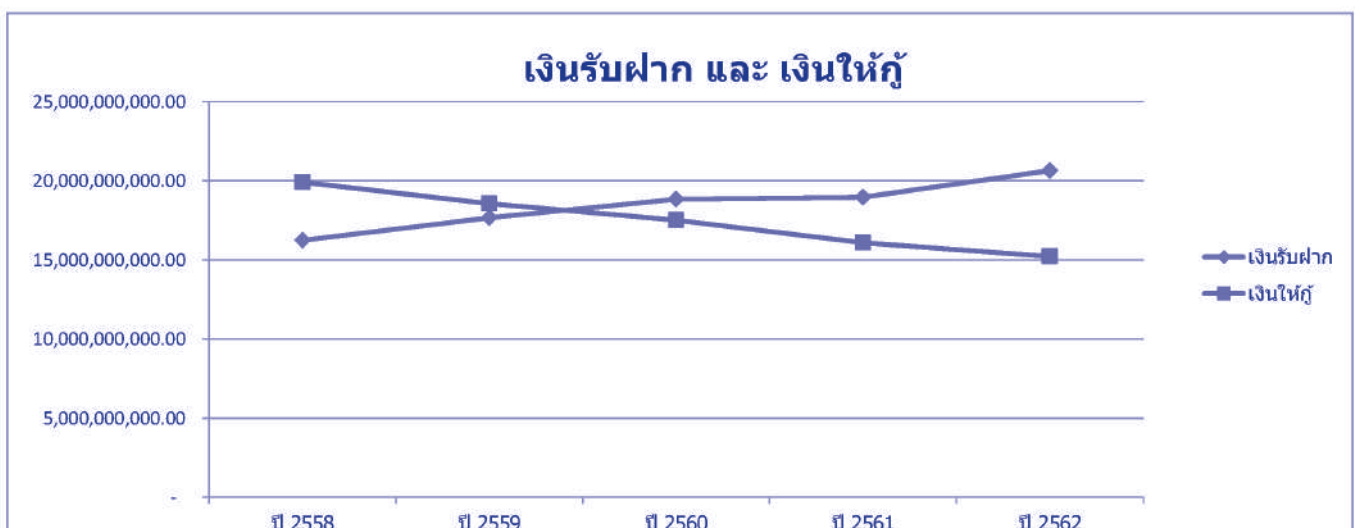



ระเบียบวาระที่ 5

พิจารณาอนุมัติงบประมาณแสดงฐานะทางการเงิน
งบกำไรขาดทุน และงบกระแสเงินสด
ประจำปี 2562

หนังสือรับรองของสหกรณ์

สหกรณ์ออมทรัพย์สหภาพแรงงานรัฐวิสาหกิจการ-
ไฟฟ้านครหลวง จำกัด

วันที่ 20 มกราคม 2563

เรียน นางสาวศุคนธ์ ฤทธิโรจน์ (ผู้สอบบัญชี)

หนังสือรับรองฉบับนี้ให้ไว้เพื่อประโยชน์ของท่านในการตรวจสอบงบการเงินของ สหกรณ์ออมทรัพย์สหภาพแรงงานรัฐวิสาหกิจการไฟฟ้านครหลวง จำกัด สำหรับปีสิ้นสุดวันที่ 31 ธันวาคม 2562 เพื่อแสดงความเห็นว่างบการเงินดังกล่าว แสดงฐานะการเงิน วันที่ 31 ธันวาคม 2562 และผลการดำเนินงาน สำหรับปีสิ้นสุดวันเดียวกันของสหกรณ์ออมทรัพย์สหภาพแรงงานรัฐวิสาหกิจการไฟฟ้านครหลวง จำกัด โดยถูกต้องตามที่ควรในสาระสำคัญตามระเบียบที่นายทะเบียนสหกรณ์กำหนดหรือไม่

ข้าพเจ้าเป็นผู้รับผิดชอบในการจัดให้มีการจัดการที่มีประสิทธิภาพ เพื่อให้การดำเนินงานของสหกรณ์เป็นไปตามกฎหมายสหกรณ์ ระเบียบ ข้อบังคับที่เกี่ยวข้อง

ข้าพเจ้าขอรับรองรายละเอียดเกี่ยวกับงบการเงินที่ท่านตรวจสอบตามที่ข้าพเจ้าทราบ และคิดว่าควรจะเป็นดังต่อไปนี้

1. งบการเงินไม่มีการแสดงข้อมูลที่ขัดต่อข้อเท็จจริงอันเป็นสาระสำคัญ ซึ่งรวมถึงการละเว้นการแสดงรายการและข้อมูลต่าง ๆ

2. ข้าพเจ้าได้จัดเอกสารหลักฐานและข้อมูลดังต่อไปนี้ให้ท่านตรวจสอบครบถ้วนแล้ว คือ

2.1 บันทึกรายการบัญชี เอกสารหลักฐานประกอบรายการบัญชี และข้อมูลอื่นที่เกี่ยวข้องทั้งหมด

2.2 รายงานการประชุมคณะกรรมการดำเนินการ และรายงานการประชุมใหญ่

3. ไม่มีรายการผิดปกติที่เกี่ยวข้องกับการกระทำของคณะกรรมการดำเนินการ หรือเจ้าหน้าที่ของสหกรณ์ ผู้ซึ่งมีหน้าที่สำคัญเกี่ยวกับระบบบัญชีและระบบการควบคุมภายใน หรือรายการผิดปกติที่มีผลกระทบอย่างเป็นทางการเป็นสาระสำคัญต่องบการเงิน

4. สหกรณ์ฯ ได้ปฏิบัติตามเงื่อนไขของสัญญาทั้งหมด ซึ่งหากไม่ปฏิบัติตามอาจมีผลกระทบอย่างมีสาระสำคัญต่องบการเงิน นอกจากนี้ สหกรณ์ได้ปฏิบัติตามระเบียบและข้อกำหนดของหน่วยงานราชการหรือหน่วยงานที่กำกับดูแล ซึ่งหากไม่ปฏิบัติตามอาจมีผลกระทบอย่างมีสาระสำคัญต่องบการเงิน



5. สหกรณ์ฯ ไม่ได้รับหนังสือแจ้งจากหน่วยราชการอันมีผลต่องบการเงิน เพราะมิได้ปฏิบัติตามกฎหมายหรือข้อบังคับ ซึ่งรวมถึงการถูกเรียกชดเชยหรือถูกประเมินภาษีอากร หรือมีหนี้สินที่อาจเกิดขึ้นใน ภายหน้า ซึ่งควรจะได้นำมาพิจารณาเปิดเผยในหมายเหตุประกอบงบการเงิน หรือใช้เป็นหลักเกณฑ์ในการ ตั้งสำรองค่าเสียหายที่อาจเกิดขึ้น

6. รายงานหรือข้อมูลดังต่อไปนี้มีการบันทึกหรือเปิดเผยไว้อย่างเพียงพอและเหมาะสมใน งบการเงิน

- 6.1 รายงานธุรกิจที่มีกับสาขาของสหกรณ์หรือบุคคลอื่น
- 6.2 ข้อตกลงกับสถาบันการเงินเกี่ยวกับภาระผูกพันเงินฝาก หรือข้อจำกัดการใช้เงินกู้
- 6.3 สินทรัพย์ที่ใช้เป็นหลักประกัน

7. สหกรณ์ฯ มีกรรมสิทธิ์ในสินทรัพย์ทั้งหมดอย่างถูกต้องตามกฎหมาย และไม่มีภาระผูกพัน หรือ ข้อผูกมัดใด ๆ ในสินทรัพย์ของสหกรณ์ เว้นแต่ที่ได้เปิดเผยไว้ในหมายเหตุประกอบงบการเงิน

8. สหกรณ์ฯ ได้บันทึกหรือเปิดเผยรายการหนี้สินทั้งหมดของสหกรณ์ ทั้งที่เกิดขึ้นแล้วและ อาจเกิดขึ้นในภายหน้าไว้อย่างเหมาะสมรวมทั้งได้มีการเปิดเผยไว้ในหมายเหตุประกอบงบการเงินเกี่ยวกับ หลักประกันทั้งหมดที่สหกรณ์ให้แก่บุคคลที่สาม นอกจากนี้สหกรณ์ไม่มีคดีฟ้องร้องอื่นและไม่มีคดีที่คาดว่าจะเกิดขึ้น

9. นอกจากเรื่องที่อยู่อธิบายไว้ในหมายเหตุประกอบงบการเงินแล้วไม่มีเหตุการณ์ใดเกิดขึ้น หรือไม่ ปรากฏข้อเท็จจริงใดที่มีผลกระทบต่องบการเงินอย่างมีสาระสำคัญ ซึ่งต้องนำมาปรับปรุงงบการเงินหรือ เปิดเผยในหมายเหตุประกอบงบการเงินอีก

ขอแสดงความนับถือ

(นายนิพัทธ์ เหลืองดำรงค์)

ประธานกรรมการดำเนินการ

(นางสาววรรรณ ส่องปลาย)

ผู้จัดการทั่วไป

THIRTY-FOUR AUDIT OFFICE CO.,LTD.
 48 Thana Place, 2nd Floor, Soi Charansanitwong 34,
 Charansanitwong Rd., Arun Amarin,
 Bangkok Noi, Bangkok 10700.
 Tel.0-2434-9999 Fax.0-2434-9998 E-mail: thana_34@hotmail.com



บริษัท สำนักงานสามสิบสี่ ออดิต จำกัด
 48 อาคารนาเพลส ชั้น 2 ซอยเจริญสีทองที่ 34
 ถนนเจริญสีทองที่ แขวงอรุณอมรินทร์
 เขตบางกอกน้อย กรุงเทพมหานคร 10700
 โทร. 0-2434-9999 แฟกซ์ 0-2434-9998

รายงานผลการตรวจสอบบัญชี
สหกรณ์ออมทรัพย์สหภาพแรงงานรัฐวิสาหกิจการไฟฟ้านครหลวง จำกัด
จังหวัดกรุงเทพมหานคร
สำหรับปีสิ้นสุดวันที่ 31 ธันวาคม 2562

เสนอ - อธิบดีกรมตรวจบัญชีสหกรณ์

ตามที่อธิบดีกรมตรวจบัญชีสหกรณ์ได้แต่งตั้งให้ข้าพเจ้าเป็นผู้สอบบัญชีสหกรณ์ออมทรัพย์สหภาพแรงงานรัฐวิสาหกิจการไฟฟ้านครหลวง จำกัด สำหรับปีสิ้นสุดวันที่ 31 ธันวาคม 2562 นั้น ข้าพเจ้าได้ตรวจสอบงบการเงินประจำปี และแสดงความเห็นในรายงานของผู้สอบบัญชีอย่างไม่มีเงื่อนไขตามรายงานของผู้สอบบัญชีลงวันที่ 24 มกราคม 2563 นั้น

ข้าพเจ้าขอรายงานผลการตรวจสอบบัญชี ดังนี้

1. ข้อสังเกตที่พบจากการตรวจสอบ เกี่ยวกับจุดอ่อนของการควบคุมภายใน

1.1 ด้านการบริหารงานทั่วไป

1.1.1 การปฏิบัติตามกฎหมายที่เกี่ยวข้อง

โดยรวมสหกรณ์ฯ มีการปฏิบัติงานเป็นไปตาม กฎหมายสหกรณ์ ระเบียบ ประกาศ คำสั่ง คำแนะนำ และแนวปฏิบัติของทั้งนายทะเบียนสหกรณ์ กรมตรวจบัญชีสหกรณ์ และกฎหมายอื่นที่เกี่ยวข้องกับการดำเนินงานของสหกรณ์ฯ อย่างเคร่งครัด

1.1.2 การแบ่งแยกหน้าที่ของสหกรณ์ฯ

สหกรณ์ฯ มีการจัดแบ่งส่วนงานและกำหนดหน้าที่ความรับผิดชอบของพนักงานไว้เหมาะสมรัดกุม สอดคล้องกับหลักการควบคุมภายในที่ดี มีผู้จัดการคอยควบคุมดูแลการปฏิบัติงานภายใต้การบริหารงานของคณะกรรมการดำเนินการ พนักงานมีความรู้ความสามารถในการปฏิบัติหน้าที่ที่ได้รับมอบหมายได้อย่างเหมาะสม

1.1.3 ความรู้ความสามารถของคณะกรรมการดำเนินการสหกรณ์ฯ และฝ่ายจัดการของสหกรณ์ฯ

1) คณะกรรมการดำเนินการของสหกรณ์ฯ เป็นบุคคลผู้ได้รับการเลือกตั้งจากสมาชิก ซึ่งมีคุณสมบัติ และไม่มีลักษณะต้องห้ามตามระเบียบของสหกรณ์ฯ โดยได้มีการจัดประชุมคณะกรรมการดำเนินการของสหกรณ์ฯ ทุกเดือนอย่างสม่ำเสมอ

**THIRTY-FOUR AUDIT OFFICE CO.,LTD.**

48 Thana Place, 2nd Floor, Soi Charansanitwong 34,

Charansanitwong Rd., Arun Amarin,

Bangkok Noi, Bangkok 10700.

Tel.0-2434-9999 Fax.0-2434-9998 E-mail: thana_34@hotmail.com

**บริษัท สำนักงานสามสิบสี่ ออดิต จำกัด**

48 อาคารนาพลัส ชั้น 2 ซอยเจริญสุขวิหังค์ 34

ถนนเจริญสุขวิหังค์ แขวงอรุณอมรินทร์

เขตบางกอกน้อย กรุงเทพมหานคร 10700

โทร. 0-2434-9999 แฟกซ์ 0-2434-9998

2) ฝ่ายจัดการของสหกรณ์ฯ ประกอบด้วย ผู้จัดการทั่วไป ฝ่ายบัญชี ฝ่ายการเงิน ฝ่ายเงินฝาก ฝ่ายเงินกู้ ฝ่ายทะเบียนและประมวลผล ฝ่ายเร่งรัดหนี้และติดตามหนี้ ฝ่ายกฎหมาย และฝ่ายสวัสดิการ ซึ่งผู้ปฏิบัติหน้าที่แต่ละส่วนงานนั้นมีความรู้และความสามารถเฉพาะทางซึ่งตรงตามแต่ละส่วนงาน

1.1.4 การจัดทำบัญชีและรายงานทางการเงิน

โดยรวมสหกรณ์ฯ จัดทำบัญชีตามระเบียบที่นายทะเบียนสหกรณ์กำหนด รวมถึงเป็นไปตามพระราชบัญญัติสหกรณ์ พ.ศ. 2542 (แก้ไขเพิ่มเติม พ.ศ. 2553 และปรับปรุงใหม่ พ.ศ. 2562) และเป็นไปตามกำหนดเวลาที่กฎหมายกำหนด โดยมีระบบบัญชีที่เหมาะสมกับธุรกิจของสหกรณ์ฯ การจัดทำบัญชี และทะเบียนคุมต่างๆ เรียบร้อยเป็นปัจจุบันมีเอกสารหลักฐานประกอบการบันทึกบัญชี โดยรวมครบถ้วน มีการจัดทำงบการเงินตามรูปแบบงบการเงินที่ระบุในหนังสือกรมตรวจบัญชีสหกรณ์ที่ กษ 0404/1160 ลงวันที่ 24 กุมภาพันธ์ 2557 และผลการประเมินการปฏิบัติตามมาตรฐานการบัญชีของสหกรณ์ฯ โดยรวมอยู่ในระดับดี

นอกจากนี้คณะผู้สอบบัญชีได้เข้าตรวจสอบระหว่างปีของ สหกรณ์ออมทรัพย์สหภาพแรงงานรัฐวิสาหกิจการไฟฟ้านครหลวง จำกัด สำหรับรอบปีบัญชีสิ้นสุดวันที่ 31 ธันวาคม 2562 ซึ่งได้ทำการตรวจสอบระบบการควบคุมภายในรวมถึงการปฏิบัติงานของสหกรณ์ฯ และความเสี่ยงที่อาจเกิดขึ้น ซึ่งโดยรวมสหกรณ์ฯ มีการปฏิบัติงานและบริหารความเสี่ยงอย่างเหมาะสม ทั้งนี้รายละเอียดของการตรวจสอบบัญชีระหว่างปีและข้อเสนอแนะที่ตรวจพบข้างต้น ทางคณะผู้สอบบัญชีได้อธิบายไว้ตามรายงานผลการตรวจสอบบัญชีระหว่างปีฉบับเลขที่ สส.372/2562 ลงวันที่ 30 กรกฎาคม 2562 และเลขที่ สส. 447/2562 ลงวันที่ 16 กันยายน 2562 ที่ได้เสนอต่อคณะกรรมการของสหกรณ์ฯ

1.1.5 การควบคุมด้านทรัพย์สิน

จากการสุ่มตรวจนับทรัพย์สิน พบว่า โดยรวมทรัพย์สินมีอยู่จริงและเป็นกรรมสิทธิ์ของสหกรณ์ฯ และสหกรณ์ฯ มีการบันทึกบัญชีอย่างถูกต้อง ครบถ้วนตามที่ควร อย่างไรก็ตาม ระหว่างการตรวจสอบพบข้อสังเกตบางรายการ และได้แจ้งให้ผู้รับผิดชอบทราบแล้วตามที่ได้กล่าวไว้ในสรุปผลการตรวจสอบบัญชีระหว่างปี

1.1.6 การควบคุมด้านภาษี

จากการสุ่มตรวจสอบและทดสอบการคำนวณภาษีสำหรับการยื่นภาษีเงินได้หัก ณ ที่จ่าย พบว่าสหกรณ์ฯ มีการคำนวณการหักภาษีเงินได้หัก ณ ที่จ่ายสำหรับเงินได้ประเภท 40 (1) และ 40 (2) โดยรวมเป็นไปตามประมวลรัษฎากร

THIRTY-FOUR AUDIT OFFICE CO.,LTD.
 48 Thana Place, 2nd Floor, Soi Charansanitwong 34,
 Charansanitwong Rd., Arun Amarin,
 Bangkok Noi, Bangkok 10700.
 Tel.0-2434-9999 Fax.0-2434-9998 E-mail: thana_34@hotmail.com



บริษัท สำนักงานสามสิบสี่ ออดิต จำกัด
 48 อาคารนาเพลส ชั้น 2 ซอยเจริญสนิทวงศ์ 34
 ถนนเจริญสนิทวงศ์ แขวงอรุณอมรินทร์
 เขตบางกอกน้อย กรุงเทพมหานคร 10700
 โทร. 0-2434-9999 แฟกซ์ 0-2434-9998

1.2 ด้านการดำเนินงานธุรกิจ

1.2.1 การควบคุมด้านสินเชื่อ (การให้เงินกู้แก่สมาชิก)

จากการสุ่มตรวจสอบใบคำขอและหนังสือสัญญาเงินกู้ประเภทฉุกเฉิน สามัญ และเงินกู้พิเศษกับรายงานเงินกู้ฉุกเฉิน เงินกู้สามัญ และเงินกู้พิเศษ พร้อมทั้งเอกสารสำคัญประกอบคำขอกู้ พบว่า โดยรวมมีการปฏิบัติงานเป็น ไปอย่างเรียบร้อยถูกต้องตามระเบียบที่สหกรณ์ฯ กำหนดและถือใช้เป็นหลักฐานการเป็นหนี้ได้นอกจากนี้ มีข้อเสนอแนะเพิ่มเติมบางประการสำหรับนโยบายการควบคุมด้านสินเชื่อของสหกรณ์ฯ ดังนี้

1. จากการสอบทานหนังสือสัญญาเงินกู้เพื่อเหตุฉุกเฉินแบบวงเงินหมุนเวียนและสัญญาเงินกู้เพื่อเหตุฉุกเฉินวงเงินหมุนเวียนผ่านเครื่องเอทีเอ็ม (ATM) พบว่า เงินกู้เพื่อเหตุฉุกเฉิน มีวงเงินกู้ไม่เกิน 25 เท่าของเงินเดือนวงเงินไม่เกิน 500,000.00 บาท มีงวดการผ่อนชำระไม่เกิน 84 งวด ซึ่งมีเฉพาะสมาชิกเก่าที่เคยอนุมัติไปแล้วเท่านั้น ปัจจุบันสหกรณ์ฯ ปล่อกู้ไม่เกิน 12 งวด ซึ่งถือว่าดี และตรงตามวัตถุประสงค์ของเงินกู้

อย่างไรก็ตาม การให้เงินกู้ทั้งประเภทฉุกเฉิน เงินกู้สามัญ และเงินกู้พิเศษ ควรต้องอยู่ภายใต้เงื่อนไขในการชำระหนี้ตามคำแนะนำของกรมส่งเสริมสหกรณ์ (ที่ กษ 1115/4101 ลว.21 เมษายน 2558) ว่า สมาชิกควรมีเงินเหลือเพื่อดำรงชีพไม่น้อยกว่าร้อยละ 40 ของรายได้และนำเงื่อนไขอายุของสมาชิกมากำหนดระยะเวลาการชำระหนี้ให้แล้วเสร็จไม่เกินอายุ 75 ปี และเพื่อให้สอดคล้องกับหลักเกณฑ์ในการกำกับดูแลสหกรณ์ตามที่ กฎหมายใหม่ (พรบ. สหกรณ์ พ.ศ.2542 ฉบับแก้ไขเพิ่มเติม พ.ศ. 2562 ซึ่งมีผลบังคับใช้แล้วเมื่อวันที่ 21 พฤษภาคม 2562)

2. สหกรณ์ฯ ควรออกระเบียบสหกรณ์ฯ ว่าด้วยการให้เงินกู้แก่สมาชิกสหกรณ์ เรื่องการกำหนดให้สมาชิกผู้กู้ต้องมีเอกสารตรวจสอบข้อมูลเครดิตแห่งชาติ (เครดิตบูโร) ประกอบการยื่นคำขอกู้เงิน เพื่อตรวจสอบว่าไม่ได้อยู่ในขั้นตอนกระบวนการทางกฎหมาย โดยเฉพาะการยื่นขอกู้เงินประเภทเงินกู้สามัญโดยใช้บุคคลค้ำประกันและประเภทเงินกู้พิเศษเพื่อการเคหะ เป็นต้น ทั้งนี้เพื่อป้องกันความเสี่ยงและเพื่อประโยชน์สูงสุดแก่สหกรณ์ฯ รวมทั้งเพื่อให้สอดคล้องกับร่างกฎกระทรวง

3. สหกรณ์ฯ ควรจัดให้มีผู้รับผิดชอบในการจัดชั้นคุณภาพลูกหนี้เงินกู้ทุกประเภทในทุกๆ เดือน เพื่อให้การบริหารลูกหนี้เงินกู้ของสหกรณ์ฯ เป็นไปอย่างมีประสิทธิภาพและเพื่อให้ฝ่ายจัดการได้ทราบผลกระทบจากความเสียหายที่เกิดจากการตั้งค่าเผื่อหนี้สงสัยจะสูญ และผู้บริหารสหกรณ์ฯ ได้ทราบผลการดำเนินงานที่แท้จริง รวมทั้งสหกรณ์ฯ มีแนวปฏิบัติเกี่ยวกับการรับรู้ค่าใช้จ่าย การตั้งค่าเผื่อหนี้สงสัยจะสูญ และการจัดชั้นคุณภาพลูกหนี้เงินกู้ให้เป็นไปตามระเบียบนายทะเบียนว่าด้วย การจัดชั้นคุณภาพลูกหนี้และการตั้งค่าเผื่อหนี้สงสัยจะสูญ พ.ศ.2544 และระเบียบอื่นที่เกี่ยวข้อง

**THIRTY-FOUR AUDIT OFFICE CO.,LTD.**

48 Thana Place, 2nd Floor, Soi Charansanitwong 34,
Charansanitwong Rd., Arun Amarin,
Bangkok Noi, Bangkok 10700.
Tel.0-2434-9999 Fax.0-2434-9998 E-mail: thana_34@hotmail.com

**บริษัท สำนักงานสามสิบสี่ ออดิต จำกัด**

48 อาคารนาเพลส ชั้น 2 ซอยเจริญสุขวิภาวดี 34
ถนนเจริญสุขวิภาวดี แขวงอรุณอมรินทร์
เขตบางกอกน้อย กรุงเทพมหานคร 10700
โทร. 0-2434-9999 แฟกซ์ 0-2434-9998

1.2.2 การควบคุมด้านเงินรับฝาก**ใบคำขอเปิดบัญชี**

จากการสุ่มตรวจสอบหนังสือขอเปิดบัญชีเงินฝาก และเอกสารประกอบการเปิดบัญชีเงินฝาก พบว่า โดยรวมสหกรณ์ฯ มีข้อมูลถูกต้องตามที่ควรและเป็นไปตามระเบียบของสหกรณ์ฯ อย่างเหมาะสม

1.2.3 ด้านการสมัครเข้าเป็นสมาชิก**(1) ใบสมัครสมาชิก**

จากการสุ่มตรวจสอบใบสมัครสมาชิกเข้าใหม่ พร้อมทั้งเอกสารประกอบการสมัคร พบว่า โดยรวมเรียบร้อย มีการกรอกข้อมูลถูกต้องสมบูรณ์และมีเอกสารประกอบหลักฐานการสมัครสมาชิกครบถ้วน ซึ่งเป็นไปตามระเบียบของสหกรณ์ฯ

(2) ค่าธรรมเนียมสมาชิก

จากการทดสอบการคำนวณรายได้ค่าธรรมเนียมแรกเข้า พบว่า มียอดเงินถูกต้องตรงกันและสัมพันธ์กับจำนวนสมาชิกเข้าใหม่ในช่วงระยะเวลาดังกล่าว ย่อมแสดงให้เห็นว่า สหกรณ์ฯ มีการรับรู้รายได้ค่าธรรมเนียมแรกเข้าอย่างถูกต้องตามที่ควร

1.3 การปฏิบัติที่ขัดแย้งทางผลประโยชน์ บุคคลและกิจการที่เกี่ยวข้องกัน

จากการสอบทานการปฏิบัติที่ขัดแย้งทางผลประโยชน์ (Conflict of interest) ของบุคคลและกิจการที่เกี่ยวข้องกันของสหกรณ์ฯ พบว่า โดยรวมสหกรณ์ฯ ไม่มีเหตุการณ์การปฏิบัติที่ขัดแย้งทางผลประโยชน์จากบุคคลและกิจการที่เกี่ยวข้องกัน

THIRTY-FOUR AUDIT OFFICE CO.,LTD.

48 Thana Place, 2nd Floor, Soi Charansanitwong 34,
Charansanitwong Rd., Arun Amarin,
Bangkok Noi, Bangkok 10700.
Tel.0-2434-9999 Fax.0-2434-9998 E-mail: thana_34@hotmail.com

บริษัท สำนักงบสามสิบสี่ ออดิต จำกัด

48 อาคารนาเพลส ชั้น 2 ซอยจรัญสนิทวงศ์ 34
ถนนจรัญสนิทวงศ์ แขวงอรุณอมรินทร์
เขตบางกอกน้อย กรุงเทพมหานคร 10700
โทร. 0-2434-9999 แฟกซ์ 0-2434-9998

2. ผลการวิเคราะห์ความเสี่ยงทางการเงิน

(1) หลักเกณฑ์ที่ใช้ในการจัดขนาดของสหกรณ์ออมทรัพย์สหภาพแรงงานรัฐวิสาหกิจการไฟฟ้านครหลวง จำกัด
สหกรณ์ออมทรัพย์สหภาพแรงงานรัฐวิสาหกิจการไฟฟ้านครหลวง จำกัด ได้รับการจัดเป็นสหกรณ์ขนาด **“*ใหญ่พิเศษ”**

*ใหญ่พิเศษ หมายถึง คะแนนรวมระหว่าง 16.05 - 20.00

ใหญ่มาก หมายถึง คะแนนรวมระหว่าง 12.09 - 16.04

ใหญ่ หมายถึง คะแนนรวมระหว่าง 8.13 - 12.08

| รายการ | คะแนน ของแต่ละหัวข้อ | สหกรณ์ออมทรัพย์ สหภาพแรงงาน รัฐวิสาหกิจการไฟฟ้า นครหลวง จำกัด | | ใหญ่พิเศษ 16.05-20.00 | ใหญ่มาก 12.09-16.04 | ใหญ่ 8.13-12.08 |
|-------------------------------------|-------------------------|--|-----------------|--------------------------|------------------------|--------------------|
| | | จำนวน | คะแนน ที่ได้ | | | |
| 1. จำนวนสมาชิก (หน่วย:คน) | | | | | | |
| มากกว่า 8,056 - 12,990 | 3.20 | | | | | |
| มากกว่า 12,991 - 20,947 | 3.40 | 15,133 | 3.40 | | | |
| มากกว่า 20,948 - 33,778 | 3.60 | | | | | |
| 2. ทุนดำเนินงาน (หน่วย:ล้านบาท) | | | | | | |
| มากกว่า 7,876.00 - 14,825.00 | 8.10 | | | | | |
| มากกว่า 14,825.00 - 27,900.00 | 8.55 | | | | | |
| มากกว่า 27,900.00 | 9.00 | 32,204 | 9.00 | | | |
| 3. รายได้ธุรกิจหลัก (หน่วย:ล้านบาท) | | | | | | |
| มากกว่า 391.70 - 718.00 | 6.30 | | | | | |
| มากกว่า 718.00 - 1,317 | 6.55 | | | | | |
| มากกว่า 1,317.00 | 7.00 | 1,435 | 7.00 | | | |
| รวมคะแนนที่ได้ | | | 19.40 | ✓ | | |

**THIRTY-FOUR AUDIT OFFICE CO.,LTD.**

48 Thana Place, 2nd Floor, Soi Charansanitwong 34,
Charansanitwong Rd., Arun Amarin,
Bangkok Noi, Bangkok 10700.
Tel.0-2434-9999 Fax.0-2434-9998 E-mail: thana_34@hotmail.com

**THIRTY-FOUR AUDIT****บริษัท สำนักงานสามสิบสี่ ออดิต จำกัด**

48 อาคารชานาเพลส ชั้น 2 ซอยจรัญสนิทวงศ์ 34
ถนนจรัญสนิทวงศ์ แขวงอรุณอมรินทร์
เขตบางกอกน้อย กรุงเทพมหานคร 10700
โทร. 0-2434-9999 แฟกซ์ 0-2434-9998

(2) อัตราส่วนเฉลี่ยโดยรวมที่สำคัญของสหกรณ์ออมทรัพย์เปรียบเทียบกับสหกรณ์ออมทรัพย์**สหภาพแรงงานรัฐวิสาหกิจการไฟฟ้านครหลวง จำกัด**

มีผลการดำเนินงานและฐานะการเงิน โดยรวมอยู่ในระดับ “ดี”

ดีมาก หมายถึง ดีกว่าค่าเฉลี่ยของสหกรณ์อื่นในระดับเดียวกัน

*ดี หมายถึง มีค่าเท่ากับหรือใกล้เคียงกับค่าเฉลี่ยของสหกรณ์อื่นในระดับเดียวกัน

พอใช้ หมายถึง น้อยกว่าค่าเฉลี่ยของสหกรณ์อื่นในระดับเดียวกัน

| รายการ | หน่วย | สหกรณ์ออมทรัพย์สหภาพ แรงงานรัฐวิสาหกิจการไฟฟ้า นครหลวง จำกัด | | อัตราส่วนสหกรณ์ ออมทรัพย์เฉลี่ย ขนาดใหญ่พิเศษ (Peer Group) | ดีกว่าหรือ สูงกว่า ค่าเฉลี่ย | ใกล้เคียง กับ ค่าเฉลี่ย | พอใช้หรือ ต่ำกว่า ค่าเฉลี่ย |
|---|--------|--|--------------|---|------------------------------------|-------------------------------|-----------------------------------|
| | | ปี 2562 | ปี 2561 | ปี 2561 | | | |
| 1.ด้านความเพียงพอของเงินทุนต่อความเสี่ยง | | | | | | | |
| 1.1 อัตราส่วนหนี้สินต่อทุน | เท่า | 2.04 | 1.93 | 1.22 | | ✓ | |
| 1.2 อัตราส่วนทุนสำรองต่อสินทรัพย์ | เท่า | 0.03 | 0.03 | 0.04 | | ✓ | |
| 1.3 อัตราการเติบโตของทุนสหกรณ์ | ร้อยละ | 5.39 | 0.82 | 10.70 | | | ✓ |
| 1.4 อัตราการเติบโตของหนี้ (เงินรับฝาก) | ร้อยละ | 11.52 | 0.57 | 7.08 | ✓ | | |
| 1.5 อัตราผลตอบแทนต่อส่วนของผู้ถือหุ้น | ร้อยละ | 5.47 | 5.32 | 7.33 | | ✓ | |
| 2. ด้านคุณภาพของสินทรัพย์ | | | | | | | |
| 2.1 อัตราการหมุนของสินทรัพย์ | รอบ | 0.05 | 0.05 | 0.06 | | ✓ | |
| 2.2 อัตราผลตอบแทนต่อสินทรัพย์ | ร้อยละ | 1.83 | 1.82 | 3.27 | | | ✓ |
| 2.3 อัตราการเติบโตของสินทรัพย์ | ร้อยละ | 9.43 | 0.66 | 8.68 | | ✓ | |
| 3. ซึ่ความสามารถในการบริหารจัดการ | | | | | | | |
| อัตราการเติบโตของธุรกิจ | ร้อยละ | 13.26 | 39.43 | (0.79) | ✓ | | |
| 4. ด้านการกำกับดูแล | | | | | | | |
| 4.1 กำไรต่อสมาชิก | บาท/คน | 37,330.83 | 35,522.39 | 29,970.70 | ✓ | | |
| 4.2 เงินออมต่อสมาชิก | บาท/คน | 1,882,394.21 | 1,809,600.25 | 695,240.23 | ✓ | | |
| 4.3 หนี้สินต่อสมาชิก | บาท/คน | 1,156,353.86 | 1,223,778.43 | 686,741.00 | | | ✓ |
| 4.4 อัตราการเติบโตของทุนสำรอง | ร้อยละ | 5.51 | 4.73 | 11.35 | | | ✓ |
| 4.5 อัตราการเติบโตของกำไรสุทธิ | ร้อยละ | 5.99 | 19.46 | 9.76 | | | ✓ |
| 4.6 อัตรากำไรสุทธิ | ร้อยละ | 39.37 | 38.69 | 56.94 | | ✓ | |
| 5. ด้านสภาพคล่อง | | | | | | | |
| อัตราส่วนทุนหมุนเวียน | เท่า | 0.50 | 0.38 | 0.36 | ✓ | | |

**ข้อมูลและอัตราส่วนเฉลี่ยของสหกรณ์ออมทรัพย์เฉลี่ยปี 2561 (PEER GROUP 2018) ที่นำข้อมูลพื้นฐานมาจากกรมตรวจบัญชีสหกรณ์ตามรายละเอียดผลการวิเคราะห์ได้สืบแปรไปตามช่วงระยะเวลา 1 ปี

THIRTY-FOUR AUDIT OFFICE CO.,LTD.

48 Thana Place, 2nd Floor, Soi Charansanitwong 34,
Charansanitwong Rd., Arun Amarin,
Bangkok Noi, Bangkok 10700.
Tel.0-2434-9999 Fax.0-2434-9998 E-mail: thana_34@hotmail.com



บริษัท สำนักงานสามสิบสี่ ออดิต จำกัด

48 อาคารนาเพลส ชั้น 2 ซอยเจริญสุขนิทวงศ์ 34
ถนนเจริญสุขนิทวงศ์ แขวงอรุณอมรินทร์
เขตบางกอกน้อย กรุงเทพมหานคร 10700
โทร. 0-2434-9999 แฟกซ์ 0-2434-9998

2.1 ความเพียงพอของเงินทุนต่อความเสี่ยง

สหกรณ์ฯ มีอัตราส่วนด้านความเพียงพอของเงินลงทุนต่อความเสี่ยง โดยรวมอยู่ในเกณฑ์ดีหรือใกล้เคียงกับค่าเฉลี่ย โดยมีอัตราการเติบโตของหนี้สิน (เงินรับฝาก) ซึ่งอยู่ในเกณฑ์ดีมาก เนื่องจากสหกรณ์ฯ มีเงินรับฝากจากสมาชิกจำนวนมาก และมีอัตราส่วนอื่นๆ อยู่ในระดับที่ใกล้เคียงกับค่าเฉลี่ย โดยรวมของสหกรณ์ฯ ออมทรัพย์อื่นที่มีขนาดเท่ากัน เหล่านี้แสดงให้เห็นว่าสหกรณ์ฯ มีทุนหมุนเวียนที่ใช้ดำเนินงานเพียงพอต่อการดำเนินงานและความเสี่ยงที่สหกรณ์ฯ ต้องเผชิญอยู่ ซึ่งจะช่วยให้สหกรณ์ฯ สามารถบริหารงานได้อย่างมั่นคง

2.2 คุณภาพของสินทรัพย์

สหกรณ์ฯ สามารถบริหารจัดการสินทรัพย์ให้มีคุณภาพ โดยรวมอยู่ในเกณฑ์ดีหรือใกล้เคียงกับค่าเฉลี่ย โดยมีอัตราการหมุนของสินทรัพย์และอัตราการผลตอบแทนต่อสินทรัพย์อยู่ในเกณฑ์ดี อย่างไรก็ตาม สหกรณ์ฯ ต้องมุ่งเน้นด้านกลยุทธ์ที่จะช่วยเสริมสร้างให้สหกรณ์ฯ มีอัตราการเติบโตของสินทรัพย์เพิ่มขึ้นอย่างยั่งยืน ทั้งนี้เพื่อนำมาซึ่งความมั่นคงต่อสหกรณ์ฯ และเพื่อนำมาใช้ดำเนินงานของสหกรณ์ฯ ในอนาคต

2.3 ชัดความสามารถในการบริหาร

สหกรณ์ฯ มีความสามารถในการบริหารจัดการที่มีประสิทธิภาพ อยู่ในระดับดีมาก เมื่อเทียบกับอัตราค่าเฉลี่ย แต่ยังคงน้อยกว่าอัตราการเติบโตของธุรกิจในปีที่ผ่านมา ในระหว่างปีสหกรณ์ฯ จ่ายเงินกู้ให้สมาชิกจำนวน 5,411,726,099.54 บาท เพิ่มขึ้นจากปีก่อนถึงร้อยละ 57.96 ซึ่งถือว่าเป็นการจ่ายเงินให้กู้สมาชิกค่อนข้างมาก อย่างไรก็ตาม การจ่ายเงินให้กู้แก่สมาชิกควรอยู่ในขอบเขตที่กฎหมายกำหนด และธุรกิจเงินรับฝาก ในระหว่างปีสหกรณ์ฯ รับฝากเงินจำนวน 12,979,773,296.60 บาท ซึ่งเพิ่มขึ้นจากปีก่อนจำนวน 1,257,034,038.20 บาท หรือมีอัตราขยายตัวร้อยละ 10.72 อย่างไรก็ตาม สหกรณ์ฯ ต้องคำนึงถึงการก่อหนี้สินและความสามารถในการชำระหนี้ของสมาชิกอย่างถี่ถ้วน ทั้งนี้เพื่อที่จะสร้างความเป็นอยู่ที่ดีสู่มวลสมาชิกของสหกรณ์ฯ อย่างยั่งยืน

2.4 การทำกำไร

2.4.1 อัตราส่วนต่อสมาชิก

ผลการดำเนินงานต่อสมาชิกในปัจจุบันแสดงให้เห็นว่า สหกรณ์ฯ มีอัตราส่วนการทำกำไรต่อสมาชิกเพิ่มขึ้นจากปีก่อน และยังคงดีกว่าหรือสูงกว่าอัตราส่วนเฉลี่ยโดยรวม ซึ่งสอดคล้องกับอัตราส่วนเงินออมต่อสมาชิก ซึ่งอยู่ในระดับที่ดีมาก อย่างไรก็ตาม สหกรณ์ฯ ควรมีความระมัดระวังการให้สินเชื่อต่อสมาชิกแต่ละราย เพื่อไม่ให้สมาชิกก่อหนี้สินจนเกินกว่าความสามารถในการชำระหนี้ของสมาชิกแต่ละคน และมีการเร่งรัดติดตามการชำระหนี้ของสมาชิกอย่างใกล้ชิดเพื่อรักษาผลประโยชน์ของสมาชิกส่วนใหญ่



THIRTY-FOUR AUDIT OFFICE CO., LTD.

48 Thana Place, 2nd Floor, Soi Charansanitwong 34,
Charansanitwong Rd., Arun Amarin,
Bangkok Noi, Bangkok 10700.
Tel.0-2434-9999 Fax.0-2434-9998 E-mail: thana_34@hotmail.com



บริษัท สำนักงานสามสิบสี่ ออดิต จำกัด

48 อาคารนาเพลส ชั้น 2 ซอยจรัญสนิทวงศ์ 34
ถนนจรัญสนิทวงศ์ แขวงอรุณอมรินทร์
เขตบางกอกน้อย กรุงเทพมหานคร 10700
โทร. 0-2434-9999 แฟกซ์ 0-2434-9998

2.4.2 อัตราส่วนผลการดำเนินงานโดยรวม

ผลการดำเนินงานในปีปัจจุบันยังแสดงให้เห็นว่าสหกรณ์ฯ มีผลการดำเนินงาน โดยรวมพอใช้หรือต่ำกว่า ค่าเฉลี่ย โดยมีอัตราเติบโตของทุนสำรอง และอัตราการเติบโตของกำไรสุทธิ ในปีปัจจุบันอยู่ในเกณฑ์ที่พอใช้ โดยสหกรณ์ฯ มีการบริหารงานโดยอยู่บนพื้นฐานที่ว่าจุดมุ่งหมายสูงสุดของสหกรณ์ฯ คือ มอบความเป็นอยู่ที่ดีและความพึงพอใจแก่มวลสมาชิก มิใช่มุ่งแต่หารายได้และผลตอบแทนจากสมาชิกเพียงอย่างเดียว

2.5 สภาพคล่อง

สหกรณ์ฯ มีอัตราส่วนทุนหมุนเวียนเพิ่มขึ้นจากปีก่อนเล็กน้อย แต่ยังคงมากกว่าอัตราส่วนเฉลี่ยโดยรวม แสดงให้เห็นว่า สหกรณ์ฯ มีการรักษาสภาพคล่องไว้ได้ในระดับที่ดีและเหมาะสม กับความจำเป็นในการใช้เงิน อย่างไรก็ตาม สหกรณ์ฯ ยังคงต้องมีการกำหนดกลยุทธ์และวางแผนเพื่อรักษาระดับปริมาณทุนหมุนเวียนและสภาพคล่องให้อยู่ในระดับที่เหมาะสม อีกทั้งต้องไม่เสียประโยชน์ในการนำสภาพคล่องคงเหลือไปก่อให้เกิดผลตอบแทนแก่สหกรณ์ฯ

2.6 ผลกระทบของธุรกิจ

เศรษฐกิจโลก โดยรวมมีแนวโน้มชะลอตัวลงตามปริมาณการค้าโลกที่ชะลอลงทั้งจากสภาวะเศรษฐกิจตกต่ำและจากสภาวะการกีดกันทางการค้า โดยเฉพาะสงครามการค้าระหว่างสหรัฐฯ และจีน และประเทศอุตสาหกรรมหลักที่จะส่งผลกระทบต่อความต้องการสินค้าและบริการภายในประเทศลดลง

เศรษฐกิจไทย ในภาพรวมเศรษฐกิจไทยยังมีแนวโน้มขยายตัวต่ำกว่าระดับศักยภาพและต่ำกว่าที่ประมาณการไว้เดิมแม้จะมีนโยบายกระตุ้นเศรษฐกิจออกมาเป็นระยะ โดยการส่งออกสินค้าที่ผ่านมาหดตัวมากกว่าที่ประเมินไว้และมีแนวโน้มฟื้นตัวได้ช้ากว่าที่คาด ตามปริมาณการค้าโลกที่ชะลอลงจากสภาวะการกีดกันทางการค้า รวมถึง การใช้จ่ายภาครัฐและการลงทุนภาคเอกชนมีแนวโน้มขยายตัวต่ำกว่าที่ประเมินไว้ ส่วนหนึ่งจากการเลื่อนการลงทุนของรัฐบาลและโครงการร่วมลงทุนของรัฐและเอกชนใน โครงสร้างพื้นฐานบางโครงการ ขณะที่การบริโภคภาคเอกชนมีแนวโน้มขยายตัวชะลอลงจากรายได้ของครัวเรือนและการจ้างงานที่ปรับลดลง โดยเฉพาะในภาคการผลิตเพื่อส่งออก ประกอบกับหนี้ครัวเรือนที่อยู่ในระดับสูง

กล่าวโดยสรุปคณะกรรมการนโยบายการเงิน (กนง.) ประเมินว่าเศรษฐกิจไทยมีแนวโน้มขยายตัวต่ำกว่าประมาณการเดิมและต่ำกว่าระดับศักยภาพจากการส่งออกที่ลดลงซึ่งส่งผลไปสู่การจ้างงานลดลง ทำให้เมื่อวันที่ 6 พฤศจิกายน 2562 ที่ผ่านมามีมติ 5 ต่อ 2 เสียง ให้ลดอัตราดอกเบี้ยนโยบายร้อยละ 0.25 ต่อปี จากร้อยละ 1.50 เป็นร้อยละ 1.25 ต่อปี ซึ่งถือว่าเป็นดอกเบี้ยต่ำที่สุดเท่าที่ประเทศไทยเคยกำหนดและมติ กนง. อีกครั้งเมื่อวันที่ 18 ธันวาคม 2562 ให้คงอัตราดอกเบี้ยนโยบายไว้ที่ร้อยละ 1.25 ต่อปีอย่างเป็นทางการ เนื่องจากคณะกรรมการฯ เห็นว่านโยบายการเงินที่ผ่อนคลายมากขึ้นในช่วงที่ผ่านมาจะช่วยสนับสนุนการขยายตัวของเศรษฐกิจ ดังนั้น

THIRTY-FOUR AUDIT OFFICE CO.,LTD.

48 Thana Place, 2nd Floor, Soi Charansanitwong 34,
Charansanitwong Rd., Arun Amarin,
Bangkok Noi, Bangkok 10700.
Tel:0-2434-9999 Fax:0-2434-9998 E-mail: thana_34@hotmail.com



บริษัท สำนักงานสามสิบสี่ ออดิต จำกัด

48 อาคารนาเพลส ชั้น 2 ซอยเจริญสนิทวงศ์ 34
ถนนเจริญสนิทวงศ์ แขวงอรุณอมรินทร์
เขตบางกอกน้อย กรุงเทพมหานคร 10700
โทร. 0-2434-9999 แฟกซ์ 0-2434-9998

สหกรณ์ฯ จึงต้องติดตามสถานการณ์และสถานะดอกเบี้ยที่มีแนวโน้มผันผวนอย่างใกล้ชิดเพื่อนำผลไปพิจารณาปรับเปลี่ยนนโยบายการบริหารงานอย่างเหมาะสมและทันต่อเหตุการณ์ที่ผันแปรไปอย่างรวดเร็ว

2.7 สรุปผลการวิเคราะห์

สรุปในภาพรวมผลการดำเนินงานของสหกรณ์ฯ อยู่ในระดับ “ ดี ” เมื่อเปรียบเทียบกับอัตราส่วนเฉลี่ยโดยรวมของสหกรณ์ที่มีขนาดใหญ่พิเศษ 2561 (Peer Group 2018) ที่นำมาวิเคราะห์ โดยสหกรณ์ฯ มีความสามารถในการทำกำไรต่อสมาชิก อัตราความเสี่ยงพหุของเงินทุนต่อความเสี่ยงอยู่ในระดับที่ดี มีการบริหารสินทรัพย์ได้อย่างเหมาะสม และมีการรักษาสภาพคล่องได้เพียงพอต่อการบริหารงาน ทั้งนี้สหกรณ์ฯ จะต้องติดตามสถานะเศรษฐกิจทั้งในประเทศ ต่างประเทศ และในวงการสหกรณ์ อย่างใกล้ชิดเพื่อนำมาใช้ในการวางแผน และบริหารงาน รวมถึงเพื่อนำมาใช้ป้องกันความเสี่ยงในด้านต่างๆ อันจะนำไปสู่ความผาสุกแก่มวลสมาชิกอย่างยั่งยืนสืบต่อไป

3. การติดตามแก้ไขข้อสังเกต

โดยรวมถือว่าสหกรณ์ฯ ได้มีการปรับปรุงแก้ไขข้อบกพร่อง/ตามข้อเสนอแนะและคำแนะนำที่ได้ให้ไว้ตามควรแก่สถานการณ์เรียบร้อยแล้ว

4. เรื่องอื่น

ตามหนังสือกรมตรวจบัญชีที่ กษ 0419/1179 ลงวันที่ 6 ธันวาคม 2562 เรื่องแจ้งข้อสังเกตจากการตรวจสอบมาตรฐานการบัญชีสหกรณ์ ที่ขอให้ตรวจสอบและติดตามการดำเนินงานของสหกรณ์สำหรับเรื่องที่แจ้งในประเด็นต่างๆ ทั้งนี้ทางคณะผู้ตรวจสอบ ได้ดำเนินการติดตามแล้ว พบว่า โดยรวมสหกรณ์ฯ ได้มีการแก้ไขข้อสังเกตของกรมตรวจบัญชีสหกรณ์ตามสมควรแก่สถานการณ์แล้ว

(นางสุคนธ์ ฤทธิโรจน์)

ผู้สอบบัญชี

48 อาคารนาเพลส ชั้น 2 ซอยเจริญสนิทวงศ์ 34 ถนนเจริญสนิทวงศ์
แขวงอรุณอมรินทร์ เขตบางกอกน้อย กรุงเทพมหานคร 10700
โทร. 02 434 9999

วันที่ 24 มกราคม 2563



THIRTY-FOUR AUDIT OFFICE CO.,LTD.

48 Thana Place, 2nd Floor, Soi Charansanitwong 34,
Charansanitwong Rd., Arun Amarin,
Bangkok Noi, Bangkok 10700.
Tel.0-2434-9999 Fax.0-2434-9998 E-mail: thana_34@hotmail.com



บริษัท สำนักงานสามสิบสี่ ออดิต จำกัด

48 อาคารธนาเพลส ชั้น 2 ซอยเจริญสุขนิเวศน์ 34
ถนนเจริญสุขนิเวศน์ แขวงอรุณอมรินทร์
เขตบางกอกน้อย กรุงเทพมหานคร 10700
โทร. 0-2434-9999 แฟกซ์ 0-2434-9998

งบการเงิน

สหกรณ์ออมทรัพย์สหภาพแรงงานรัฐวิสาหกิจการไฟฟ้านครหลวง จำกัด

สำหรับปีสิ้นสุดวันที่ 31 ธันวาคม 2562

THIRTY-FOUR AUDIT OFFICE CO.,LTD.
 48 Thana Place, 2nd Floor, Soi Charansanitwong 34,
 Charansanitwong Rd., Arun Amarin,
 Bangkok Noi, Bangkok 10700.
 Tel:0-2434-9999 Fax:0-2434-9998 E-mail: thana_34@hotmail.com



บริษัท สำนักงานสามสิบสี่ ออดิต จำกัด
 48 อาคารนาเพลส ชั้น 2 ซอยเจริญสนิทวงศ์ 34
 ถนนเจริญสนิทวงศ์ แขวงอรุณอมรินทร์
 เขตบางกอกน้อย กรุงเทพมหานคร 10700
 โทร. 0-2434-9999 แฟกซ์ 0-2434-9998

รายงานของผู้สอบบัญชี

เสนอ สมาชิกสหกรณ์ออมทรัพย์สหภาพแรงงานรัฐวิสาหกิจการไฟฟ้านครหลวง จำกัด

ความเห็น

ข้าพเจ้าได้ตรวจสอบงบการเงินของ สหกรณ์ออมทรัพย์สหภาพแรงงานรัฐวิสาหกิจการไฟฟ้านครหลวง จำกัด ซึ่งประกอบด้วยงบแสดงฐานะการเงิน ณ วันที่ 31 ธันวาคม 2562 งบกำไรขาดทุน และงบกระแสเงินสดสำหรับปีสิ้นสุดวันเดียวกันและหมายเหตุประกอบงบการเงินรวมถึงหมายเหตุสรุปนโยบายการบัญชีที่สำคัญ

ข้าพเจ้าเห็นว่า งบการเงินข้างต้นนี้แสดงฐานะการเงินของ สหกรณ์ออมทรัพย์สหภาพแรงงานรัฐวิสาหกิจการไฟฟ้านครหลวง จำกัด ณ วันที่ 31 ธันวาคม 2562 ผลการดำเนินงาน และกระแสเงินสดสำหรับปีสิ้นสุดวันเดียวกัน โดยถูกต้องตามที่ควร ในสาระสำคัญตามระเบียบนายทะเบียนสหกรณ์

เกณฑ์ในการแสดงความเห็น

ข้าพเจ้าได้ปฏิบัติตามตรวจสอบตามมาตรฐานการสอบบัญชีและระเบียบนายทะเบียนสหกรณ์ความรับผิดชอบของข้าพเจ้าได้กล่าวไว้ในส่วนของความรับผิดชอบของผู้สอบบัญชีต่อการตรวจสอบงบการเงิน ในรายงานของข้าพเจ้า ข้าพเจ้ามีความเป็นอิสระจากสหกรณ์และได้ปฏิบัติตามจรรยาบรรณของผู้สอบบัญชีสหกรณ์ตามระเบียบนายทะเบียนสหกรณ์ข้าพเจ้าเชื่อว่าหลักฐานการสอบบัญชีที่ข้าพเจ้าได้รับเพียงพอและเหมาะสมเพื่อใช้เป็นเกณฑ์ในการแสดงความเห็นของข้าพเจ้า

เรื่องสำคัญในการตรวจสอบ

เรื่องสำคัญในการตรวจสอบ คือ เรื่องต่างๆที่มีนัยสำคัญที่สุดตามดุลยพินิจของผู้ประกอบวิชาชีพของข้าพเจ้าในการตรวจสอบงบการเงินสำหรับงวดปัจจุบัน ข้าพเจ้าได้นำเรื่องเหล่านี้มาพิจารณาในบริบทของการตรวจสอบงบการเงินโดยรวมและในการแสดงความเห็นของข้าพเจ้า ทั้งนี้ ข้าพเจ้าไม่ได้แสดงความเห็นแตกต่างหากสำหรับเรื่องเหล่านี้

เรื่องสำคัญในการตรวจสอบ พร้อมวิธีการตรวจสอบแต่ละเรื่องมีดังต่อไปนี้

1. ตามที่แสดงในงบกำไรขาดทุน สหกรณ์ฯ มีรายได้ดอกเบี้ยจากเงินให้กู้ยืมในปี 2562 จำนวนเงิน 891,608,822.18 บาท คิดเป็นร้อยละ 62.12 ของรายได้ดอกเบี้ยและผลตอบแทนจากเงินลงทุน ซึ่งเป็นเรื่องสำคัญในการตรวจสอบ เนื่องจากรายได้ดังกล่าวมีจำนวนเงินที่เป็นสาระสำคัญและเกิดจากสัญญาเงินให้กู้ยืมแต่ละประเภทซึ่งมีเงื่อนไขการคำนวณดอกเบี้ยในอัตราที่แตกต่างกัน นอกจากนี้การรับรู้รายได้ดอกเบี้ยเงินให้กู้ยืมมีการประมวลผลด้วยระบบคอมพิวเตอร์และจะหยุดการคิดดอกเบี้ยในกรณีที่ลูกหนี้ชำระหนี้ไม่ตรงตามกำหนดเวลา

ข้าพเจ้าได้ตรวจสอบโดยการประเมินและสุ่มทดสอบระบบการควบคุมภายในของสหกรณ์ที่เกี่ยวข้องกับการรับรู้รายได้ดอกเบี้ยเงินให้กู้ และระบบการควบคุมภายในด้านสารสนเทศที่เกี่ยวข้องกับการคำนวณดอกเบี้ยเงินให้กู้ นอกจากนี้ ข้าพเจ้าได้สุ่มตรวจสอบสัญญาเงินให้กู้ว่ามีกรับรายได้ดอกเบี้ยเงินให้กู้เป็นไปตามเงื่อนไขในสัญญาและสอดคล้องกับนโยบายการบัญชีที่สหกรณ์ใช้และตามที่ระเบียบนายทะเบียนสหกรณ์กำหนด รวมทั้งข้าพเจ้าได้ทำการวิเคราะห์เปรียบเทียบข้อมูลบัญชีรายได้และสุ่มตรวจสอบรายการปรับปรุงบัญชีที่สำคัญ



THIRTY-FOUR AUDIT OFFICE CO.,LTD.

48 Thana Place, 2nd Floor, Soi Charansanitwong 34,
Charansanitwong Rd., Arun Amarin,
Bangkok Noi, Bangkok 10700.
Tel.0-2434-9999 Fax.0-2434-9998 E-mail: thana_34@hotmail.com



บริษัท สำนักงานสามสิบสี่ ออดิต จำกัด

48 อาคารนาเพลส ชั้น 2 ซอยเจริญสนิทวงศ์ 34
ถนนเจริญสนิทวงศ์ แขวงอรุณอมรินทร์
เขตบางกอกน้อย กรุงเทพมหานคร 10700
โทร. 0-2434-9999 แฟกซ์ 0-2434-9998

2. ตามที่แสดงในงบกำไรขาดทุน สหกรณ์ฯ มีรายได้ผลตอบแทนจากเงินลงทุนในปี 2562 จำนวนเงิน 433,545,967.94 บาท คิดเป็นร้อยละ 30.20 ของรายได้ดอกเบี้ยและผลตอบแทนจากเงินลงทุน ซึ่งเป็นเรื่องสำคัญในการตรวจสอบ เนื่องจากรายได้ดังกล่าวมีจำนวนเงินที่เป็นสาระสำคัญและเกิดจากเงินลงทุนในตราสารทุนและตราสารหนี้แต่ละประเภทซึ่งมีเงื่อนไขการรับรู้ผลตอบแทนในอัตราที่แตกต่างกัน รวมถึงมีผลตอบแทนที่เกิดจากการซื้อ ขาย และ ใถ่ถอนเงินลงทุนในระหว่างปี นอกจากนี้การรับรู้รายได้ผลตอบแทนจากเงินลงทุนต้องใช้ในการรับรู้โดยใช้เกณฑ์คงค้างซึ่งอาจต้องใช้การประมาณการที่มีสาระสำคัญ

ข้าพเจ้าได้ตรวจสอบโดยการประเมินและสุ่มทดสอบระบบการควบคุมภายในของสหกรณ์ที่เกี่ยวข้องกับการรับรู้รายได้ผลตอบแทนจากเงินลงทุน นอกจากนี้ ข้าพเจ้าได้สุ่มตรวจสอบผลตอบแทนที่ได้รับหรือค้างรับจากเงินลงทุนในตราสารทุนและตราสารหนี้กับอัตราผลตอบแทนที่ระบุในตราสาร จำนวนเงินที่ได้รับจริง และผลกำไรหรือขาดทุนที่เกิดขึ้นจากการจำหน่าย หรือ ใถ่ถอนเงินลงทุนในระหว่างปี ว่ามีความถูกต้องตรงกัน และสอดคล้องกับนโยบายการบัญชีที่สหกรณ์ใช้และตามที่ระเบียบนายทะเบียนสหกรณ์กำหนด รวมทั้งข้าพเจ้าได้ทำการวิเคราะห์เปรียบเทียบข้อมูลบัญชีรายได้และสุ่มตรวจสอบรายการปรับปรุงบัญชีที่สำคัญ

3. ตามหมายเหตุประกอบงบการเงินข้อ 4 ณ วันที่ 31 ธันวาคม 2562 สหกรณ์ฯ มีเงินลงทุนจำนวนเงิน 10,573,670,998.70 บาท (คิดเป็นร้อยละ 32.83 ของสินทรัพย์ทั้งสิ้น) ซึ่งเป็นเรื่องสำคัญในการตรวจสอบ เนื่องจากเงินลงทุนดังกล่าวเป็นจำนวนเงินมาก และอาจมีความเสี่ยงที่สหกรณ์จะปฏิบัติไม่เป็นไปตามพระราชบัญญัติสหกรณ์ พ.ศ.2542 ปรับปรุงใหม่ พ.ศ. 2562 มาตรา 62 และมติที่ประชุมใหญ่ของสหกรณ์ กำหนดให้การลงทุนนอกเหนือจากที่กฎหมายกำหนดต้องขอความเห็นชอบจากนายทะเบียนสหกรณ์

ข้าพเจ้าได้สอบทานขั้นตอนการปฏิบัติและการควบคุมภายในที่เกี่ยวข้องกับเงินลงทุนสอบทานการลงทุนของสหกรณ์เป็นไปตามพระราชบัญญัติสหกรณ์ พ.ศ.2452 ปรับปรุงใหม่ พ.ศ. 2562 สอบทานการอนุมัติเงินลงทุนจากมติที่ประชุมคณะกรรมการตรวจสอบเอกสารหลักฐานการอนุมัติเอกสารสิทธิ์ของเงินลงทุน หรือส่งหนังสือยืนยันยอดเงินลงทุนซึ่งเก็บรักษาโดยบุคคลที่สมควรทั้งตรวจสอบหลักฐานการตีราคาหุ้นหรือราคาหุ้นค้ำจำหน่าย และมูลค่าขุติธรรมของเงินลงทุน ณ วันสิ้นปีบัญชี สอบทานการแสดงผลค่าของเงินลงทุนรวมถึงค่าเผื่อผลขาดทุนจากการลดลงของมูลค่าเงินลงทุน และการเปิดเผยข้อมูลในหมายเหตุประกอบงบการเงินว่าเป็นไปตามนโยบายการบัญชีของสหกรณ์ และสอดคล้องกับระเบียบนายทะเบียนสหกรณ์ รวมถึงมาตรฐานการบัญชีที่เกี่ยวข้องหรือไม่

4. ตามที่กล่าวไว้ในหมายเหตุประกอบงบการเงินข้อ 5 ณ วันที่ 31 ธันวาคม 2562 สหกรณ์ฯ มีเงินให้กู้ยืมจำนวนเงิน 16,388,373,047.06 บาท โดยมีค่าเผื่อนี้สงสัยจะสูญเป็นจำนวนเงิน 202,392,838.10 บาท เงินให้กู้ยืม-สุทธิ เป็นจำนวนเงิน 16,187,980,208.96 บาท (คิดเป็นร้อยละ 50.26 ของสินทรัพย์ทั้งสิ้น) และตามที่กล่าวไว้ในหมายเหตุประกอบงบการเงินข้อ 6 สหกรณ์มีลูกหนี้จำนวนเงิน 1,113,957,085.72 บาท โดยมีค่าเผื่อนี้สงสัยจะสูญเป็นจำนวนเงิน 238,595,903.33 บาท ลูกหนี้-สุทธิ เป็นจำนวนเงิน 875,361,182.09 บาท (คิดเป็นร้อยละ 2.72 ของสินทรัพย์ทั้งสิ้น) ซึ่งเป็นเรื่องสำคัญในการตรวจสอบ เนื่องจากการประมาณการค่าเผื่อนี้สงสัยจะสูญต้องเป็นไปตามระเบียบที่นายทะเบียนสหกรณ์กำหนดและการประมาณการต้องอาศัยดุลยพินิจ โดยเฉพาะในเรื่องการตั้งหนี้และการรับชำระหนี้ประกอบกับจำนวนเงินมีสาระสำคัญ

ข้าพเจ้าสุ่มสอบทานการชำระหนี้บัญชีย่อยลูกหนี้เงินให้กู้และลูกหนี้ระยะสั้นเปรียบเทียบกับรายละเอียดการตั้งค่าเผื่อนี้สงสัยจะสูญ สอบทานการประมาณการตั้งค่าเผื่อนี้สงสัยจะสูญว่ามีความเพียงพอและเหมาะสมเป็นไปตามระเบียบนายทะเบียนสหกรณ์โดยข้าพเจ้าปฏิบัติงานอย่างเป็นอิสระ ทั้งนี้มีการสุ่มตัวอย่างอย่างเป็นระบบรวมถึงมีการสุ่มตัวอย่างเงินให้กู้ยืมรายใหญ่ เงินให้กู้ยืมที่มีการปรับ โครงสร้างหนี้และการเปลี่ยนแปลงเงื่อนไขการจ่ายชำระหนี้(หากมี)

THIRTY-FOUR AUDIT OFFICE CO.,LTD.

48 Thana Place, 2nd Floor, Soi Charansanitwong 34,
Charansanitwong Rd., Arun Amarin,
Bangkok Noi, Bangkok.
Tel.0-2434-9999 Fax.0-2434-9998 E-mail: thana_34@hotmail.com



บริษัท สำนักงานสามสิบสี่ ออดิต จำกัด

48 อาคารนาเพลส ชั้น 2 ซอยเจริญสุขนิทวงศ์ 34
ถนนเจริญสุขนิทวงศ์ แขวงอรุณอมรินทร์
เขตบางกอกน้อย กรุงเทพมหานคร 10700
โทร. 0-2434-9999 แฟกซ์ 0-2434-9998

ความรับผิดชอบของคณะกรรมการดำเนินการสหกรณ์ต่อกรรมการเงิน

คณะกรรมการดำเนินการสหกรณ์มีหน้าที่รับผิดชอบในการจัดทำและนำเสนองบการเงินเหล่านี้ โดยถูกต้องตามที่ควรตามระเบียบนายทะเบียนสหกรณ์และรับผิดชอบเกี่ยวกับการควบคุมภายในที่คณะกรรมการดำเนินการสหกรณ์พิจารณาว่าจำเป็น เพื่อให้สามารถจัดทำงบการเงินที่ปราศจากการแสดงข้อมูลที่ขัดต่อข้อเท็จจริงอันเป็นสาระสำคัญ ไม่ว่าจะเกิดจากการทุจริตหรือข้อผิดพลาด

ในการจัดทำงบการเงินคณะกรรมการดำเนินการสหกรณ์รับผิดชอบในการประเมินความสามารถของสหกรณ์ในการดำเนินงานต่อเนื่องการเปิดเผยเรื่องที่เกี่ยวข้องกับการดำเนินงานต่อเนื่องในกรณีที่มีเรื่องดังกล่าวและการใช้เกณฑ์การบัญชีสำหรับการดำเนินงานต่อเนื่องวันแต่คณะกรรมการดำเนินการสหกรณ์มีความตั้งใจที่จะเลิกสหกรณ์หรือหยุดดำเนินงานหรือ ไม่สามารถดำเนินงานต่อเนื่องต่อไปได้

ความรับผิดชอบของผู้สอบบัญชีต่อการตรวจสอบงบการเงิน

การตรวจสอบของข้าพเจ้ามีวัตถุประสงค์เพื่อให้ได้ความเชื่อมั่นอย่างสมเหตุสมผลว่างบการเงินโดยรวมปราศจากการแสดงข้อมูลที่ขัดต่อข้อเท็จจริงอันเป็นสาระสำคัญหรือไม่ ไม่ว่าจะเกิดจากการทุจริตหรือข้อผิดพลาด และเสนอรายงานของผู้สอบบัญชี ซึ่งรวมความเห็นของข้าพเจ้าผู้ด้วย ความเชื่อมั่นอย่างสมเหตุสมผลคือความเชื่อมั่นในระดับสูงแต่ไม่ได้เป็นการรับประกันว่าการปฏิบัติงานตรวจสอบตามมาตรฐานการสอบบัญชีและระเบียบนายทะเบียนสหกรณ์จะสามารถตรวจพบข้อมูลที่ขัดต่อข้อเท็จจริงอันเป็นสาระสำคัญที่มีอยู่ได้เสมอไป ข้อมูลที่ขัดต่อข้อเท็จจริงอาจเกิดจากการทุจริตหรือข้อผิดพลาดและถือว่ามีสาระสำคัญเมื่อคาดการณ์ได้อย่างสมเหตุสมผลว่ารายการที่ขัดต่อข้อเท็จจริงแต่ละรายการหรือทุกรายการรวมกันจะมีผลต่อการตัดสินใจทางเศรษฐกิจของผู้ใช้งบการเงินจากการใช้งบการเงินเหล่านี้

ในการตรวจสอบของข้าพเจ้าตามมาตรฐานการสอบบัญชี และระเบียบนายทะเบียนสหกรณ์ ข้าพเจ้าได้ใช้ดุลยพินิจและการสังเกตและสงสัยของผู้ประกอบวิชาชีพตลอดการตรวจสอบ การปฏิบัติงานของข้าพเจ้ารวมถึง

- ระบุและประเมินความเสี่ยงจากการแสดงข้อมูลที่ขัดต่อข้อเท็จจริงอันเป็นสาระสำคัญในงบการเงิน ไม่ว่าจะเกิดจากการทุจริตหรือข้อผิดพลาด ออกแบบและปฏิบัติตามวิธีการตรวจสอบเพื่อตอบสนองต่อความเสี่ยงเหล่านั้น และได้หลักฐานการสอบบัญชีที่เพียงพอและเหมาะสมเพื่อเป็นเกณฑ์ในการแสดงความเห็นของข้าพเจ้า ความเสี่ยงที่ไม่พบข้อมูลที่ขัดต่อข้อเท็จจริงอันเป็นสาระสำคัญซึ่งเป็นผลมาจากการทุจริตจะสูงกว่าความเสี่ยงที่เกิดจากข้อผิดพลาดเนื่องจากการทุจริตอาจเกี่ยวกับการสมรู้ร่วมคิด การปลอมแปลงเอกสารหลักฐาน การตั้งใจละเว้นการแสดงผลการแสดงผลข้อมูลที่ ไม่ตรงตามข้อเท็จจริงหรือการแทรกแซงการควบคุมภายใน
- ทำความเข้าใจในระบบการควบคุมภายในที่เกี่ยวข้องกับการตรวจสอบ เพื่อออกแบบวิธีการตรวจสอบที่เหมาะสมกับสถานการณ์ แต่ไม่ใช่เพื่อวัตถุประสงค์ในการแสดงความคิดเห็นต่อความมีประสิทธิภาพของการควบคุมภายในของสหกรณ์
- ประเมินความเหมาะสมของนโยบายการบัญชีที่คณะกรรมการดำเนินการสหกรณ์ใช้และความสมเหตุสมผลของประมาณการทางบัญชีและการเปิดเผยข้อมูลที่เกี่ยวข้องซึ่งจัดทำขึ้น โดยคณะกรรมการดำเนินการสหกรณ์
- สรุปร่วมกับความเหมาะสมของการใช้เกณฑ์การบัญชีสำหรับการดำเนินงานต่อเนื่องของคณะกรรมการดำเนินการสหกรณ์และจากหลักฐานการสอบบัญชีที่ได้รับว่ามี ความไม่แน่นอนที่มีสาระสำคัญเกี่ยวกับเหตุการณ์หรือสถานการณ์ที่อาจเป็นเหตุให้เกิดข้อสงสัยอย่างมีนัยสำคัญต่อความสามารถของสหกรณ์ในการดำเนินงานต่อเนื่องหรือไม่ ถ้าข้าพเจ้าได้ข้อสรุปว่ามีความไม่แน่นอนที่มีสาระสำคัญ ข้าพเจ้าต้องให้ข้อสังเกตไว้ในรายงานของผู้สอบบัญชีของข้าพเจ้าถึงการเปิดเผยข้อมูลที่เกี่ยวข้องในงบการเงิน หรือถ้าการเปิดเผยดังกล่าวไม่เพียงพอ ความเห็นของข้าพเจ้าจะเปลี่ยนแปลงไป ข้อสรุปของข้าพเจ้าขึ้นอยู่กับหลักฐานการสอบบัญชีที่ได้รับจนถึงวันที่ในรายงานของผู้สอบบัญชีของข้าพเจ้า อย่างไรก็ตาม เหตุการณ์หรือสถานการณ์ในอนาคตอาจเป็นเหตุให้กิจการต้องหยุดการดำเนินงานต่อเนื่องได้

**THIRTY-FOUR AUDIT OFFICE CO.,LTD.**

48 Thana Place, 2nd Floor, Soi Charansanitwong 34,
Charansanitwong Rd., Arun Amarin,
Bangkok Nol, Bangkok 10700.
Tel.0-2434-9999 Fax.0-2434-9998 E-mail: thana_34@hotmail.com

**บริษัท สำนักงานสามสิบสี่ ออดิต จำกัด**

48 อาคารนาพลส ชั้น 2 ซอยเจริญสุขนิทวงศ์ 34
ถนนเจริญสุขนิทวงศ์ แขวงอรุณอมรินทร์
เขตบางกอกน้อย กรุงเทพมหานคร 10700
โทร. 0-2434-9999 แฟกซ์ 0-2434-9998

- ประเมินการนำเสนอ โครงสร้างและเนื้อหาของงบการเงินโดยรวม รวมถึงการเปิดเผยข้อมูลที่เกี่ยวข้องคลอจนประเมินว่างบการเงินแสดงรายการและเหตุการณ์ที่เกิดขึ้น โดยถูกต้องตามที่ควรหรือไม่

ข้าพเจ้าได้สื่อสารกับคณะกรรมการดำเนินการสหกรณ์เกี่ยวกับขอบเขตและช่วงเวลาของการตรวจสอบตามที่ได้วางแผนไว้ ประเด็นที่มีนัยสำคัญที่พบจากการตรวจสอบ รวมถึงข้อบกพร่องที่มีนัยสำคัญในระบบการควบคุมภายในซึ่งข้าพเจ้าได้พบในระหว่างการตรวจสอบของข้าพเจ้า

จากเรื่องทั้งหลายที่สื่อสารกับคณะกรรมการดำเนินการสหกรณ์ ข้าพเจ้าได้พิจารณาเรื่องต่างๆ ที่มีนัยสำคัญที่สุดในการตรวจสอบงบการเงินในงวดปัจจุบันและกำหนดเป็นเรื่องสำคัญในการตรวจสอบ ข้าพเจ้าได้อธิบายเรื่องเหล่านี้ไว้ในรายงานของผู้สอบบัญชี เว้นแต่กฎหมายหรือข้อบังคับห้ามไม่ให้เปิดเผยเรื่องดังกล่าวต่อสาธารณะหรือในสถานการณ์ที่ยากที่จะเกิดขึ้น ข้าพเจ้าพิจารณาว่าไม่ควรสื่อสารเรื่องดังกล่าวในรายงานของข้าพเจ้า เพราะการกระทำดังกล่าวสามารถคาดการณ์ได้อย่างสมเหตุสมผลว่าจะมีผลกระทบในทางลบมากกว่าผลประโยชน์ที่ผู้มีส่วนได้เสียสาธารณะจะได้จากการสื่อสารดังกล่าว

ข้าพเจ้าเป็นผู้รับผิดชอบงานสอบบัญชี และการนำเสนอรายงานฉบับนี้

(นางศุนันท์ อุทธิโรจน์)

ผู้สอบบัญชี

48 อาคารนาพลส ชั้น 2 ซอยเจริญสุขนิทวงศ์ 34 ถนนเจริญสุขนิทวงศ์
แขวงอรุณอมรินทร์ เขตบางกอกน้อย กรุงเทพมหานคร 10700
วันที่ 24 มกราคม 2563

สภามอบนรย์สภาทรวงงานรัฐวิสาหกิจการไฟฟ้านครหลวง จำกัด

งบแสดงฐานะการเงิน

ณ วันที่ 31 ธันวาคม 2562

| สินทรัพย์ | หมายเหตุ | ปี 2562 | ปี 2561 |
|-----------------------------------|----------|--------------------------|--------------------------|
| | | บาท | บาท |
| สินทรัพย์หมุนเวียน | | | |
| เงินสดและเงินฝากธนาคาร | 2 | 968,310,675.58 | 292,031,045.72 |
| เงินฝากสหกรณ์อื่น | 3 | 3,454,738,642.75 | 2,476,013,796.49 |
| เงินลงทุนระยะสั้น | 4 | 3,456,683,598.75 | 1,512,792,248.55 |
| เงินให้กู้ยืมระยะสั้น - สุทธิ | 5 | 2,004,360,490.53 | 2,097,117,186.84 |
| ลูกหนี้ระยะสั้น - สุทธิ | 6 | 875,361,182.09 | 836,726,070.16 |
| ดอกเบี้ยเงินให้กู้ยืมรับ | | 2,810,232.92 | 2,474,235.28 |
| สินทรัพย์หมุนเวียนอื่น | 7 | 132,696,934.77 | 75,300,003.56 |
| รวมสินทรัพย์หมุนเวียน | | 10,894,961,757.39 | 7,292,454,586.60 |
| สินทรัพย์ไม่หมุนเวียน | | | |
| เงินลงทุนระยะยาว | 4 | 7,116,987,399.95 | 7,058,621,183.58 |
| เงินให้กู้ยืมระยะยาว | 5 | 14,183,619,718.43 | 15,072,308,181.76 |
| อุปกรณ์ - สุทธิ | 8 | 5,331,625.21 | 2,013,870.95 |
| สินทรัพย์ไม่มีตัวตน - สุทธิ | 9 | 4,313,395.43 | 4,550,142.60 |
| สินทรัพย์ไม่หมุนเวียนอื่น - สุทธิ | 10 | 1,395,231.40 | 1,401,797.65 |
| รวมสินทรัพย์ไม่หมุนเวียน | | 21,311,647,370.42 | 22,138,895,176.54 |
| รวมสินทรัพย์ | | 32,206,609,127.81 | 29,431,349,763.14 |

(Signature)



สหกรณ์ออมทรัพย์สหภาพแรงงานรัฐวิสาหกิจการไฟฟ้านครหลวง จำกัด

งบแสดงฐานะการเงิน (ต่อ)

ณ วันที่ 31 ธันวาคม 2562

| หนี้สินและทุนของสหกรณ์ | หมายเหตุ | ปี 2562 | ปี 2561 |
|---|----------|--------------------------|--------------------------|
| | | บาท | บาท |
| หนี้สินหมุนเวียน | | | |
| เงินกู้ยืมระยะสั้น | 11 | 600,000,000.00 | 0.00 |
| เงินรับฝาก | 12 | 20,651,532,022.38 | 18,963,051,315.89 |
| กองทุนเพื่อเสริมสร้างเสถียรภาพ ของสหกรณ์ - ส่วนของสมาชิก | | 253,835,425.00 | 334,532,275.00 |
| หนี้สินหมุนเวียนอื่น | 13 | 91,293,493.16 | 67,161,516.97 |
| รวมหนี้สินหมุนเวียน | | 21,596,660,940.54 | 19,364,745,107.86 |
| หนี้สินไม่หมุนเวียน | | | |
| หนี้สินไม่หมุนเวียนอื่น | 14 | 10,125,689.57 | 9,235,862.40 |
| รวมหนี้สินไม่หมุนเวียน | | 10,125,689.57 | 9,235,862.40 |
| รวมหนี้สิน | | 21,606,786,630.11 | 19,373,980,970.26 |
| ทุนของสหกรณ์ | | | |
| ทุนเรือนหุ้น (มูลค่าหุ้นละ 10 บาท) | | | |
| หุ้นที่ชำระเต็มมูลค่าแล้ว | | 8,612,241,273.34 | 8,289,352,380.00 |
| ทุนสำรอง | | 1,063,984,910.89 | 1,008,410,810.29 |
| ทุนสะสมตามข้อบังคับ ระเบียบและอื่น ๆ | 15 | 54,014,025.37 | 60,952,390.13 |
| กำไร (ขาดทุน) จากเงินลงทุนที่ยังไม่เกิดขึ้น | 16 | 304,654,844.79 | 165,675,298.99 |
| กำไรสุทธิประจำปี | | 564,927,443.31 | 532,977,913.47 |
| รวมทุนของสหกรณ์ | | 10,599,822,497.70 | 10,057,368,792.88 |
| รวมหนี้สินและทุนของสหกรณ์ | | 32,206,609,127.81 | 29,431,349,763.14 |

หมายเหตุประกอบงบการเงินเป็นส่วนหนึ่งของงบการเงินนี้

(นายนิพัทธ์ เหลืองดำรงค์)

ประธานกรรมการดำเนินการ

(นางทัศนีย์ ไทล่สกุล)

เลขานุการ

วันที่ 20 มกราคม 2563

สภามหาวิทยาลัยสุโขทัย สภามหาวิทยาลัยสุโขทัย สำนักบริหารงานวิชาการ
งบกำไรขาดทุน
สำหรับปีสิ้นสุดวันที่ 31 ธันวาคม 2562

| | ปี 2562 | | ปี 2561 | |
|---|-------------------------|---------------|-------------------------|---------------|
| | บาท | % | บาท | % |
| รายได้ดอกเบี้ยและผลตอบแทนจากเงินลงทุน | | | | |
| ดอกเบี้ยรับจากเงินให้กู้แก่สมาชิก | 840,843,171.04 | 58.58 | 896,533,522.84 | 65.06 |
| ดอกเบี้ยรับจากเงินให้กู้แก่สหกรณ์อื่น | 50,765,651.14 | 3.54 | 21,603,077.28 | 1.57 |
| ดอกเบี้ยรับเงินฝากขุมเงินสหกรณ์ออมทรัพย์แห่งประเทศไทย | 107,633,460.12 | 7.50 | 91,352,064.61 | 6.63 |
| ดอกเบี้ยรับเงินฝากธนาคาร | 1,182,919.02 | 0.08 | 2,657,726.89 | 0.19 |
| ผลตอบแทนจากเงินลงทุน | 433,545,967.94 | 30.20 | 363,504,847.47 | 26.38 |
| กำไรจากการจำหน่ายเงินลงทุน | 1,460,311.70 | 0.10 | 2,309,834.50 | 0.17 |
| รวมรายได้ดอกเบี้ยและผลตอบแทนจากเงินลงทุน | 1,435,431,480.96 | 100.00 | 1,377,961,073.59 | 100.00 |
| ค่าใช้จ่ายดอกเบี้ยและเงินลงทุน | | | | |
| ดอกเบี้ยจ่ายเงินรับฝาก | 680,259,184.82 | 47.39 | 686,818,990.28 | 49.84 |
| ดอกเบี้ยจ่ายเงินกู้ยืมระยะสั้น | 14,543,686.51 | 1.01 | 2,602,136.89 | 0.19 |
| รวมค่าใช้จ่ายดอกเบี้ยและเงินลงทุน | 694,802,871.33 | 48.40 | 689,421,127.17 | 50.03 |
| หักหนี้สูญและหนี้สงสัยจะสูญ | | | | |
| หนี้สงสัยจะสูญ - ลูกหนี้เงินให้กู้ | 67,261,422.71 | 4.69 | 82,620,683.47 | 5.99 |
| รวมหนี้สงสัยจะสูญ | 67,261,422.71 | 4.69 | 82,620,683.47 | 5.99 |
| รายได้ดอกเบี้ยและผลตอบแทนจากเงินลงทุนสุทธิ | 673,367,186.92 | 46.91 | 605,919,262.95 | 43.97 |
| บวก รายได้อื่น | | | | |
| กำไรจากการจำหน่ายทรัพย์สิน | 28,249.00 | 0.00 | 23,192.00 | 0.00 |
| กำไรจากการจำหน่ายที่ดินและสิ่งปลูกสร้างแทนการชำระหนี้ | | | | |
| รายการจำหน่าย | 430,000.00 | 0.03 | 783,440.00 | 0.06 |
| ดอกเบี้ยรับ - ลูกหนี้ขาดสมาชิกภาพ | 3,936,063.56 | 0.27 | 3,907,114.71 | 0.28 |
| ดอกเบี้ยรับ - ลูกหนี้ระหว่างดำเนินการคดี | 623,234.54 | 0.04 | 352,602.16 | 0.02 |
| ดอกเบี้ยรับ - ลูกหนี้ตามคำพิพากษา | 7,306,885.45 | 0.51 | 8,627,637.71 | 0.63 |
| รายได้ค่าธรรมเนียมแรกเข้า | 11,000.00 | 0.00 | 11,030.00 | 0.00 |
| รายได้ค่าธรรมเนียมเงินกู้พิเศษ | 809,220.00 | 0.06 | 1,080,638.00 | 0.08 |
| รายได้จากการโฆษณา | 8,000.00 | 0.00 | 4,000.00 | 0.00 |
| รายได้อื่น | 244,312.18 | 0.02 | 457,360.94 | 0.03 |
| รวมรายได้อื่น | 13,396,964.73 | 0.93 | 15,247,015.52 | 1.10 |

8/



สหกรณ์ออมทรัพย์สหภาพแรงงานรัฐวิสาหกิจการไฟฟ้านครหลวง จำกัด
งบกำไรขาดทุน (ต่อ)
สำหรับปีสิ้นสุดวันที่ 31 ธันวาคม 2562

| | ปี 2562 | | ปี 2561 | |
|---|---------------|------|---------------|------|
| | บาท | % | บาท | % |
| หัก ค่าใช้จ่ายในการดำเนินงาน | | | | |
| ค่าใช้จ่ายเกี่ยวกับเจ้าหน้าที่ | | | | |
| เงินเดือน | 30,169,873.00 | 2.10 | 28,626,000.00 | 2.08 |
| ค่าล่วงเวลา | 3,601,498.50 | 0.25 | 3,107,534.00 | 0.22 |
| ค่าวิชาชีพเจ้าหน้าที่ | 62,000.00 | 0.00 | 92,000.00 | 0.01 |
| ค่าใช้จ่ายกองทุนสำรองเลี้ยงชีพ | 3,042,533.28 | 0.21 | 2,961,681.10 | 0.21 |
| ค่าเครื่องแบบเจ้าหน้าที่ | 316,200.00 | 0.02 | 385,300.00 | 0.03 |
| เงินสมทบประกันสังคมและเงินกองทุนทดแทน | 522,614.00 | 0.04 | 505,567.00 | 0.04 |
| สวัสดิการเจ้าหน้าที่ | 1,000,000.00 | 0.07 | 800,000.00 | 0.06 |
| ค่าจ้างตอบแทน | 508,107.29 | 0.04 | 509,546.62 | 0.04 |
| ค่าตอบแทนพิเศษเจ้าหน้าที่ปฏิบัติงาน | 358,715.84 | 0.02 | 348,819.98 | 0.02 |
| ค่าเบี้ยประกันความซื่อสัตย์เจ้าหน้าที่เงินสลดย่อย | 77,426.38 | 0.01 | 94,290.33 | 0.01 |
| สำรองเงินชดเชยเจ้าหน้าที่เกษียณ | 750,000.00 | 0.05 | 500,000.00 | 0.04 |
| เงินทดแทนการขาดรายได้เจ้าหน้าที่ | 119,268.12 | 0.01 | 119,268.12 | 0.01 |
| เงินสะสมเข้ากองทุนบำเหน็จเจ้าหน้าที่ | 784,745.00 | 0.05 | 635,840.00 | 0.05 |
| ค่าเบี้ยประชุมเจ้าหน้าที่ | 38,900.00 | 0.00 | 36,600.00 | 0.00 |
| ค่าใช้จ่ายเกี่ยวกับอาคารสถานที่และอุปกรณ์ | | | | |
| ค่าใช้จ่ายเกี่ยวกับคอมพิวเตอร์ | 206,532.87 | 0.01 | 171,374.24 | 0.01 |
| ค่าซ่อมแซมครุภัณฑ์ | 59,277.06 | 0.00 | 78,925.55 | 0.01 |
| ค่าเสื่อมราคาเครื่องใช้สำนักงาน | 876,878.14 | 0.06 | 754,639.82 | 0.05 |
| ค่าเสื่อมราคายานพาหนะ | 0.00 | 0.00 | 46,154.32 | 0.00 |
| สินทรัพย์บริจาคม | 0.00 | 0.00 | 4.00 | 0.00 |
| ขาดทุนจากการตัดชำระและการเลิกใช้สินทรัพย์ | 2.00 | 0.00 | 3.00 | 0.00 |
| ค่าบำรุงรักษาเครื่องปรับอากาศ | 29,600.00 | 0.00 | 0.00 | 0.00 |
| ค่าบำรุงรักษาเครื่องคอมพิวเตอร์ | 251,292.70 | 0.02 | 304,398.22 | 0.02 |
| ค่าใช้จ่ายเกี่ยวกับยานพาหนะ | 83,137.63 | 0.01 | 63,813.50 | 0.00 |

สภามหาวิทยาลัยสุโขทัย สภามหาวิทยาลัยสุโขทัย สำนักการไฟฟ้านครหลวง จำกัด
งบกำไรขาดทุน (ต่อ)
สำหรับปีสิ้นสุดวันที่ 31 ธันวาคม 2562

| | ปี 2562 | | ปี 2561 | |
|--|---------------|------|---------------|------|
| | บาท | % | บาท | % |
| หัก ค่าใช้จ่ายในการดำเนินงาน (ต่อ) | | | | |
| ค่าใช้จ่ายเกี่ยวกับอาคารสถานที่และอุปกรณ์ (ต่อ) | | | | |
| ค่าตกแต่งสำนักงานตัดจ่าย | 351,351.30 | 0.02 | 44,990.00 | 0.00 |
| ค่าตัดจ่ายสิทธิการใช้ประโยชน์อาคาร | 154,713.71 | 0.01 | 154,713.71 | 0.01 |
| ค่าตัดจ่ายสิทธิการใช้ซอฟต์แวร์ | 82,033.46 | 0.01 | 82,033.48 | 0.01 |
| ค่าพัฒนาระบบ โปรแกรมตัดจ่าย | 0.00 | 0.00 | 4,334.25 | 0.00 |
| ค่าเบี้ยประกันอัคคีภัยอาคารและทรัพย์สิน | 7,853.05 | 0.00 | 8,645.85 | 0.00 |
| ค่าเบี้ยประกันภัยรถยนต์ | 26,477.17 | 0.00 | 21,629.07 | 0.00 |
| ระบบติดตั้งโทรศัพท์ตัดจ่าย | 29,168.20 | 0.00 | 23,069.20 | 0.00 |
| ค่าใช้จ่ายเกี่ยวกับสมาชิก | | | | |
| โครงการการศึกษาสมาชิก | 4,103,642.62 | 0.29 | 2,771,872.48 | 0.20 |
| ค่าเบี้ยประกันอุบัติเหตุกลุ่มสมาชิก | 500,000.00 | 0.03 | 1,100,000.00 | 0.08 |
| โครงการสวัสดิการสำหรับสมาชิก | 46,031,650.00 | 3.21 | 43,158,745.10 | 3.13 |
| โครงการแก้ปัญหาสมาชิก | 540,769.40 | 0.04 | 998,475.50 | 0.07 |
| ค่าใช้จ่ายดำเนินงานอื่น | | | | |
| ค่ารับรอง | 575,958.60 | 0.04 | 782,276.22 | 0.06 |
| ค่าเบี้ยประชุมกรรมการ | 644,400.00 | 0.04 | 598,800.00 | 0.04 |
| ค่าตอบแทนกรรมการดำเนินการ | 126,000.00 | 0.01 | 126,000.00 | 0.01 |
| ค่าเบี้ยเลี้ยงพาหนะ | 796,179.50 | 0.06 | 896,648.25 | 0.07 |
| ค่าใช้จ่ายเกี่ยวกับเงินกู้พิเศษ | 895,216.00 | 0.06 | 1,134,420.00 | 0.08 |
| ค่าเครื่องเขียนแบบพิมพ์ | 644,999.27 | 0.04 | 1,052,913.87 | 0.08 |
| เครื่องมือเครื่องใช้ | 72,571.20 | 0.01 | 100,595.88 | 0.01 |
| ค่าไฟฟ้า | 59,933.16 | 0.00 | 57,069.78 | 0.00 |
| ค่าโทรศัพท์ | 218,087.81 | 0.02 | 251,394.59 | 0.02 |
| ค่าของใช้สำนักงาน | 138,786.92 | 0.01 | 97,172.25 | 0.01 |
| ค่าจ้างบริการ | 686,282.41 | 0.05 | 624,618.74 | 0.04 |
| ค่าธรรมเนียมไปรษณีย์ | 365,646.00 | 0.03 | 389,699.02 | 0.03 |





สหกรณ์ออมทรัพย์สหภาพแรงงานรัฐวิสาหกิจการไฟฟ้านครหลวง จำกัด
งบกำไรขาดทุน (ต่อ)
สำหรับปีสิ้นสุดวันที่ 31 ธันวาคม 2562

| | ปี 2562 | | ปี 2561 | |
|--|-----------------------|--------------|-----------------------|--------------|
| | บาท | % | บาท | % |
| หัก ค่าใช้จ่ายในการดำเนินงาน (ต่อ) | | | | |
| ค่าใช้จ่ายดำเนินงานอื่น (ต่อ) | | | | |
| ค่าใช้จ่ายทางศาล | 469,066.99 | 0.03 | 341,848.40 | 0.02 |
| ค่าใช้จ่ายในการประชาสัมพันธ์ | 931,479.57 | 0.06 | 653,579.50 | 0.05 |
| ค่าใช้จ่ายในการประชุมใหญ่ | 937,774.63 | 0.07 | 907,279.48 | 0.07 |
| ค่าใช้จ่ายทั่วไป | 319,670.53 | 0.02 | 1,192,653.96 | 0.09 |
| ค่าธรรมเนียมวิชาชีพสอบบัญชี | 235,000.00 | 0.02 | 200,000.00 | 0.01 |
| ค่าธรรมเนียมตรวจสอบกิจการ | 243,800.00 | 0.02 | 276,000.00 | 0.02 |
| โครงการการจัดทำหนังสือรายงานกิจการ | 367,500.00 | 0.03 | 320,000.00 | 0.02 |
| ค่าบริการรับ - ส่งเงินสด | 119,140.00 | 0.01 | 120,750.00 | 0.01 |
| โครงการครบรอบ สอฝ. 40 ปี | 4,236,052.00 | 0.30 | 98,800.00 | 0.01 |
| ค่าการศึกษาอบรมทางสหกรณ์ | 296,662.00 | 0.02 | 0.00 | 0.00 |
| หนี้สงสัยจะสูญ - ลูกหนี้ขาดสมาชิกภาพ (เกินความต้องการ) | (4,551,929.42) | (0.32) | 29,049,164.01 | 2.11 |
| หนี้สงสัยจะสูญ - ลูกหนี้ระหว่างดำเนินคดี (เกินความต้องการ) | 11,835,651.64 | 0.82 | (2,980,233.76) | (0.22) |
| หนี้สงสัยจะสูญ - ลูกหนี้ตามคำพิพากษา (เกินความต้องการ) | 5,796,309.97 | 0.40 | (36,963,250.86) | (2.68) |
| หนี้สูญ - ลูกหนี้ตามคำพิพากษา | 690,208.84 | 0.05 | 349,897.23 | 0.03 |
| รวมค่าใช้จ่ายในการดำเนินงาน | 121,836,708.34 | 8.48 | 88,188,365.00 | 6.40 |
| กำไรสุทธิ | 564,927,443.31 | 39.36 | 532,977,913.47 | 38.68 |

(Handwritten signature)

สหกรณ์ออมทรัพย์สหภาพแรงงานรัฐวิสาหกิจการไฟฟ้านครหลวง จำกัด

งบกระแสเงินสด

สำหรับปีสิ้นสุดวันที่ 31 ธันวาคม 2562

| | ปี 2562 | ปี 2561 |
|--|-----------------|-----------------|
| | บาท | บาท |
| กระแสเงินสดจากกิจกรรมดำเนินงาน | | |
| กำไรสุทธิ | 564,927,443.31 | 532,977,913.47 |
| รายการปรับปรุงเพื่อกระทบยอดกำไรสุทธิเป็นเงินสดสุทธิ | | |
| จากกิจกรรมดำเนินงาน | | |
| ค่าเสื่อมราคาเครื่องใช้สำนักงาน | 876,878.14 | 754,639.82 |
| ค่าเสื่อมราคายานพาหนะ | 0.00 | 46,154.32 |
| กำไรจากการจำหน่ายทรัพย์สิน | (28,249.00) | (23,192.00) |
| สินทรัพย์บริจาคม | 0.00 | 4.00 |
| ขาดทุนจากการตัดชำระและเลิกใช้สินทรัพย์ | 2.00 | 3.00 |
| ค่าตกแต่งสำนักงานตัดจ่าย | 351,351.30 | 44,990.00 |
| ค่าตัดจ่ายสิทธิการใช้ประโยชน์อาคาร | 154,713.71 | 154,713.71 |
| ค่าตัดจ่ายสิทธิการใช้ซอฟต์แวร์ | 82,033.46 | 82,033.48 |
| ค่าพัฒนาระบบโปรแกรมตัดจ่าย | 0.00 | 4,334.25 |
| ระบบติดตั้งโทรศัพท์ตัดจ่าย | 29,168.20 | 23,069.20 |
| หนี้สูญ - ลูกหนี้ตามคำพิพากษา | 690,208.84 | 349,897.23 |
| หนี้สงสัยจะสูญ - ลูกหนี้เงินให้กู้ค้างนาน | 67,261,422.71 | 82,620,683.47 |
| หนี้สงสัยจะสูญ - ลูกหนี้ขาดจากสมาชิกภาพ (เกินความต้องการ) | (4,551,929.42) | 29,049,164.01 |
| หนี้สงสัยจะสูญ - ลูกหนี้ระหว่างดำเนินคดี (เกินความต้องการ) | 11,835,651.64 | (2,980,233.76) |
| หนี้สงสัยจะสูญ - ลูกหนี้ตามคำพิพากษา (เกินความต้องการ) | 5,796,309.97 | (36,963,250.86) |
| ดอกเบี้ยรับ - ลูกหนี้กองทุน (2) | (30,924,169.22) | (16,541,000.81) |
| ดอกเบี้ยจ่ายกองทุนส่วนของสมาชิก(1) | 12,320,153.92 | 16,480,369.05 |
| ดอกเบี้ยเงินให้กู้ค้างรับ | (2,810,232.92) | (2,474,235.28) |
| ค่าเบี้ยประกันภัยจ่ายล่วงหน้าตัดบัญชี | 79,623.83 | 99,134.21 |
| ค่าใช้จ่ายจ่ายล่วงหน้าตัดบัญชี | 177,210.97 | 274,927.50 |
| ดอกเบี้ยจากการลงทุนค้างรับ | (48,105,176.65) | (53,760,139.60) |
| ดอกเบี้ยเงินฝากชุมชนสหกรณ์ออมทรัพย์แห่งประเทศไทย จำกัด ค้างรับ | (9,336,230.55) | (4,801,228.35) |
| ดอกเบี้ยเงินฝากสหกรณ์อื่นค้างรับ | (656,267.30) | (758,520.55) |
| ดอกเบี้ยค้างรับจากลูกหนี้สหกรณ์อื่น | (418,400.42) | (420,912.75) |

82



สหกรณ์ออมทรัพย์สหภาพแรงงานรัฐวิสาหกิจการไฟฟ้านครหลวง จำกัด
งบกระแสเงินสด (ต่อ)
สำหรับปีสิ้นสุดวันที่ 31 ธันวาคม 2562

| | ปี 2562 | ปี 2561 |
|--|-----------------------|-----------------------|
| | บาท | บาท |
| กระแสเงินสดจากกิจกรรมดำเนินงาน (ต่อ) | | |
| รายการปรับปรุงเพื่อระบยอดกำไรสุทธิเป็นเงินสดสุทธิ | | |
| จากกิจกรรมดำเนินงาน (ต่อ) | | |
| ผลตอบแทนจากการลงทุนค้างรับ | (64,877,373.66) | (5,877,496.33) |
| กำไรจากการขายที่ดินและสิ่งปลูกสร้างรอการจำหน่าย | (430,000.00) | (783,440.00) |
| ค่าใช้จ่ายทางศาลตัดจ่ายจากเงินทროงจ่าย | 43,323.00 | 56,509.00 |
| เงินสะสมเข้ากองทุนบำเหน็จเจ้าหน้าที่ | 784,745.00 | 635,840.00 |
| ดอกเบี้ยเงินรับฝากค้างจ่าย | 45,069,029.99 | 40,760,129.79 |
| เงินประกันสังคมค้างจ่าย (ส่วนของสหกรณ์ฯ) | 43,295.00 | 41,080.00 |
| ค่าใช้จ่ายค้างจ่าย | 971,332.95 | 825,034.28 |
| สวัสดิการเจ้าหน้าที่ | 1,000,000.00 | 800,000.00 |
| สำรองเงินชดเชยเจ้าหน้าที่เกษียณ | 750,000.00 | 500,000.00 |
| ค่าเบี้ยประกันอุบัติเหตุกลุ่มสมาชิก (จ่ายจากกองทุน) | 500,000.00 | 1,100,000.00 |
| ค่าธรรมเนียมกองทุนส่วนบุคคลค้างจ่าย | 612,250.89 | 66,713.21 |
| ดอกเบี้ยเงินกู้ค้างจ่าย | 375,410.96 | 0.00 |
| เจ้าหน้าที่จากการซื้อหลักทรัพย์ | 11,245,656.35 | 0.00 |
| เช็กล้างหน้า | 2,029,823.49 | 0.00 |
| กำไรจากการดำเนินงานก่อนการเปลี่ยนแปลงใน | | |
| สินทรัพย์และหนี้สินดำเนินงาน | 565,869,010.49 | 582,363,686.71 |
| สินทรัพย์ดำเนินงาน | | |
| เงินสดจ่ายลูกหนี้เงินให้กู้สามัญ | (4,316,329,466.33) | (1,919,755,652.89) |
| เงินสดรับจากลูกหนี้เงินให้กู้สามัญ | 3,939,075,090.82 | 2,628,150,895.27 |
| เงินสดจ่ายลูกหนี้เงินให้กู้ฉุกเฉิน | (291,994,087.38) | (481,310,849.34) |
| เงินสดรับจากลูกหนี้เงินให้กู้ฉุกเฉิน | 585,764,919.54 | 440,364,961.08 |
| เงินสดจ่ายลูกหนี้เงินให้กู้พิเศษ | (803,402,545.83) | (997,454,669.50) |
| เงินสดรับจากลูกหนี้เงินให้กู้พิเศษ | 1,084,223,682.75 | 1,284,584,521.26 |



สภามหาวิทยาลัยสุโขทัย สภามหาวิทยาลัยสุโขทัย สภามหาวิทยาลัยสุโขทัย
งบกระแสเงินสด (ต่อ)
สำหรับปีสิ้นสุดวันที่ 31 ธันวาคม 2562

| | <u>ปี 2562</u> | <u>ปี 2561</u> |
|--|------------------|--------------------|
| | <u>บาท</u> | <u>บาท</u> |
| กระแสเงินสดจากกิจกรรมดำเนินงาน (ต่อ) | | |
| สินทรัพย์ดำเนินงาน (ต่อ) | | |
| เงินสดจ่ายลูกหนี้เงินให้สหกรณ์อื่นกู้ | (600,000,000.00) | (1,300,000,000.00) |
| เงินสดรับจากลูกหนี้เงินให้สหกรณ์อื่นกู้ | 880,279,200.00 | 212,223,500.00 |
| เงินสดรับจากลูกหนี้เงินกู้ค้างนาน | 6,866,306.20 | 36,935,301.90 |
| เงินสดรับจากลูกหนี้ตัวแทนหักเงินส่ง | 230,949,888.76 | 235,420,435.31 |
| เงินสดรับจากลูกหนี้ขาดสมาชิกภาพ | 20,598,714.01 | 24,338,636.18 |
| เงินสดรับจากลูกหนี้ระหว่างดำเนินคดี | 5,481,807.30 | 3,168,956.89 |
| เงินสดรับจากลูกหนี้ตามคำพิพากษา | 35,874,647.11 | 8,790,158.45 |
| เงินสดรับจากลูกหนี้กองทุน(2) รับภาระ | 25,704,078.23 | 12,473,440.74 |
| เงินสดรับจากลูกหนี้อื่นๆ | 0.00 | 1,258.52 |
| เงินสดรับดอกเบี้ยเงินให้กู้ค้างรับ | 2,474,235.28 | 2,588,627.21 |
| เงินสดจ่ายเงินรอเรียกคืน | (864,607.33) | (291,711.40) |
| เงินสดรับเงินรอเรียกคืน | 647,570.08 | 107,528.20 |
| เงินสดจ่ายค่าเบี้ยประกันภัยจ่ายล่วงหน้า | (90,032.28) | (79,623.83) |
| เงินสดจ่ายค่าใช้จ่ายล่วงหน้า | (245,442.94) | (177,210.97) |
| เงินสดรับดอกเบี้ยจากการลงทุนค้างรับ | 53,760,139.60 | 55,794,040.48 |
| เงินสดจ่ายดอกเบี้ยตราสารรอรับคืน | 0.00 | (76,808.30) |
| เงินสดรับดอกเบี้ยตราสารรอรับคืน | 76,808.30 | 4,960,218.38 |
| เงินสดรับดอกเบี้ยเงินฝากชุมชนสหกรณ์ฯ ค้างรับ | 4,801,228.35 | 1,622,191.78 |
| เงินสดรับดอกเบี้ยเงินฝากสหกรณ์ฯ อื่นค้างรับ | 758,520.55 | 627,067.43 |
| เงินสดรับผลตอบแทนลงทุนค้างรับ | 5,877,496.33 | 0.00 |
| เงินสดรับดอกเบี้ยเงินกู้จากลูกหนี้สหกรณ์อื่น | 420,912.75 | 0.00 |
| เงินสดจ่ายเงินตรงจ่ายดำเนินคดี | (2,215,553.00) | (1,703,605.00) |
| เงินสดรับเงินตรงจ่ายดำเนินคดี | 43,000.00 | 96,558.00 |
| เงินสดจ่ายเงินตรงจ่าย | (2,459,535.84) | (3,349,650.00) |
| เงินสดจ่ายเงินสำรองจ่าย | 0.00 | (4,000.00) |
| เงินสดรับเงินสำรองจ่าย | 4,000.00 | 0.00 |

(Handwritten signature)



สหกรณ์ออมทรัพย์สหภาพแรงงานรัฐวิสาหกิจการไฟฟ้านครหลวง จำกัด

งบกระแสเงินสด (ต่อ)

สำหรับปีสิ้นสุดวันที่ 31 ธันวาคม 2562

| | ปี 2562 | ปี 2561 |
|--|-------------------------|-----------------------|
| | บาท | บาท |
| กระแสเงินสดจากกิจกรรมดำเนินงาน (ต่อ) | | |
| หนี้สินดำเนินงาน | | |
| เงินรอตรวจสอบเพิ่มขึ้น | 9,380,307.68 | 1,243,431.10 |
| เงินรอตรวจสอบลดลง | (2,246,049.39) | (249,312.81) |
| เงินสดรับภาษีหัก ณ ที่จ่ายค้างจ่าย | 2,560,138.51 | 1,804,817.57 |
| เงินสดจ่ายภาษีหัก ณ ที่จ่ายค้างจ่าย | (2,572,198.03) | (1,756,922.62) |
| เงินสดจ่ายคืนเงินรอจ่ายคืน | (339,082.14) | 0.00 |
| เงินสดรับคืนเงินรอจ่ายคืน | 41,308.08 | 3,494,147.94 |
| เงินสดจ่ายเงินรอจ่ายคืนค่าใช้จ่ายศาล | (1,902,013.00) | (1,421,168.00) |
| เงินสดรับเงินรอจ่ายคืนค่าใช้จ่ายศาล | 1,535,564.00 | 2,497,278.00 |
| เงินสดรับเงินรอจ่ายคืน - ดอกเบี้ย | 7,143.21 | 0.00 |
| เงินสดจ่ายเงินรอจ่ายคืน - ดอกเบี้ย | 0.00 | (373.72) |
| เงินสดจ่ายดอกเบี้ยเงินรับฝากค้างจ่าย | (40,760,129.79) | (45,316,013.47) |
| เงินสดจ่ายค่าใช้จ่ายค้างจ่าย | (907,194.28) | (718,963.07) |
| เงินสดรับเงินประกันสังคมค้างจ่าย (ส่วนของสมาชิก) | 43,295.00 | 41,080.00 |
| เงินสดจ่ายเจ้าหน้าที่ - เงินประกันอภัยภัยเงินกู้พิเศษ | (125,827.96) | (12,442.00) |
| เงินสดจ่ายกองทุนสวัสดิการเจ้าหน้าที่ | (645,967.63) | (708,605.93) |
| เงินสดจ่ายเงินสะสมเข้ากองทุนชดเชยเจ้าหน้าที่ | (998,950.20) | 0.00 |
| เงินสดจ่ายกองทุนสวัสดิการสงเคราะห์สมาชิกกรณีเกิดอุบัติเหตุ | (212,000.00) | (352,000.00) |
| เงินสดจ่ายค่าธรรมเนียมกองทุนส่วนบุคคล | (66,713.21) | 0.00 |
| เงินสดสุทธิได้มาจาก (ใช้ไปใน) กิจกรรมดำเนินงาน | 1,394,741,616.37 | 788,953,155.55 |
| กระแสเงินสดจากกิจกรรมลงทุน | | |
| เงินสดจ่ายซื้อเครื่องใช้สำนักงาน | (1,943,376.15) | (625,373.00) |
| เงินสดจ่ายค่าพัฒนาระบบ โปรแกรมรอตตัดจ่าย | 0.00 | (1,834,000.00) |
| เงินสดจ่ายค่าระบบติดตั้งโทรศัพท์รอตตัดจ่าย | (30,495.00) | (46,117.00) |
| เงินสดจ่ายค่าตกแต่งสำนักงานรอตตัดจ่าย | (318,458.25) | (946,381.75) |

สหกรณ์ออมทรัพย์สหภาพแรงงานรัฐวิสาหกิจการไฟฟ้านครหลวง จำกัด
งบกระแสเงินสด (ต่อ)
สำหรับปีสิ้นสุดวันที่ 31 ธันวาคม 2562

| | ปี 2562 | ปี 2561 |
|---|--------------------|--------------------|
| | บาท | บาท |
| กระแสเงินสดจากกิจกรรมลงทุน (ต่อ) | | |
| เงินสดจ่ายเงินวางมัดจำซื้อทรัพย์สิน | (22,283.00) | 0.00 |
| เงินสดรับเงินวางมัดจำซื้อทรัพย์สิน | 22,283.00 | 38,000.00 |
| เงินสดรับจากการจำหน่ายเครื่องใช้สำนักงาน | 28,300.00 | 8,200.00 |
| เงินสดรับจากการขายที่ดินและสิ่งปลูกสร้างรอการจำหน่าย | 1,530,000.00 | 2,231,440.00 |
| เงินสดจ่ายซื้อหุ้นกู้ บริษัท เบอร์ลี่ ยุคเกอร์ จำกัด (มหาชน) | (65,000,000.00) | 0.00 |
| เงินสดจ่ายซื้อหุ้นกู้บริษัทบ้านปู จำกัด (มหาชน) | (100,000,000.00) | (13,322,835.76) |
| เงินสดจ่ายซื้อหุ้นกู้บริษัท ซีพี ออลล์ จำกัด (มหาชน) | (100,000,000.00) | 0.00 |
| เงินสดจ่ายซื้อหุ้นกู้บริษัท ช.การช่าง จำกัด (มหาชน) | 0.00 | (15,595,068.45) |
| เงินสดจ่ายซื้อพันธบัตรรัฐบาลธนาคารแห่งประเทศไทย | (1,407,372,385.01) | (2,206,344,437.82) |
| เงินสดจ่ายซื้อหุ้นกู้ บริษัท ไทคอน อินคัสเทรียล คอนเน็คชั่น จำกัด (มหาชน) | 0.00 | (101,951,111.00) |
| เงินสดจ่ายซื้อหุ้นกู้ บมจ. แลนด์ แอนด์ เฮาส์ | 0.00 | (536,403,219.81) |
| เงินสดจ่ายซื้อหุ้นกู้ บมจ. ไมเนอร์ อินเตอร์เนชั่นแนล | (100,000,000.00) | 0.00 |
| เงินสดจ่ายซื้อหุ้นกู้หุ้นกู้ ควอลิตี้เฮาส์ จำกัด (มหาชน) | 0.00 | (71,336,389.10) |
| เงินสดจ่ายซื้อหุ้นกู้ บริษัท พญา เรียลเอสเตท | 0.00 | (100,897,109.40) |
| เงินสดจ่ายซื้อหุ้นกู้ ธนาคารทีสโก้ จำกัด | 0.00 | (100,803,088.00) |
| เงินสดจ่ายซื้อหุ้นกู้บริษัท โตโยต้า ลิสซิ่ง | 0.00 | (70,323,345.40) |
| เงินสดจ่ายซื้อหุ้นกู้ บริษัท ไทยโอริกซ์ลิสซิ่ง | 0.00 | (54,303,202.52) |
| เงินสดจ่ายซื้อหุ้นกู้ บริษัท เบทาโกร จำกัด | 0.00 | (32,822,103.68) |
| เงินสดจ่ายซื้อหุ้นกู้ บริษัท ภัทรลิสซิ่ง จำกัด | 0.00 | (10,192,981.30) |
| เงินสดจ่ายซื้อหุ้นกู้หุ้นกู้ บริษัท ลิสซิ่งไอซีบี (ไทย) จำกัด | 0.00 | (101,726,472.00) |
| เงินสดจ่ายซื้อกองทุนส่วนบุคคล | (2,337,059,500.84) | (1,317,767,317.22) |
| เงินสดรับจากคำสัญญาใช้เงินเพื่อปรับโครงสร้างหนี้ | 0.00 | 99,645,453.00 |
| เงินสดรับจากการไถ่ถอนหุ้นกู้บริษัท การบินไทย จำกัด (มหาชน) | 30,766,882.52 | 210,736,225.69 |



สหกรณ์ออมทรัพย์สหภาพแรงงานรัฐวิสาหกิจการไฟฟ้านครหลวง จำกัด

งบกระแสเงินสด (ต่อ)

สำหรับปีสิ้นสุดวันที่ 31 ธันวาคม 2562

| | ปี 2562 | ปี 2561 |
|--|---------------------------|-----------------------|
| | บาท | บาท |
| กระแสเงินสดจากกิจกรรมลงทุน (ต่อ) | | |
| เงินสดรับจากการไถ่ถอนพันธบัตรรัฐบาลธนาคารแห่งประเทศไทย | 1,507,342,800.01 | 3,048,057,449.49 |
| เงินสดรับจากการไถ่ถอนพันธบัตรรัฐบาล(LB) | 0.00 | 100,772,745.98 |
| เงินสดรับจากการไถ่ถอนหุ้นกู้ บมจ. แลนด์ แอนด์ เฮาส์ | 0.00 | 536,403,219.81 |
| เงินสดรับจากหุ้นกู้บริษัท ซีพีออลล์ จำกัด (มหาชน) | 1,610,798.41 | 81,550,319.15 |
| เงินสดรับจากหุ้นกู้บริษัท น้ำตาลมิตรผล จำกัด | 20,198.94 | 19,395.56 |
| เงินสดรับจากหุ้นกู้ บมจ.ปูนซีเมนต์นครหลวง | 134,319.14 | 129,172.39 |
| เงินสดรับจากหุ้นกู้บริษัทบ้านปู จำกัด (มหาชน) | 1,079,648.76 | 34,365,900.23 |
| เงินสดรับจากการไถ่ถอนหุ้นกู้บริษัท ช.การช่าง จำกัด (มหาชน) | 115,478,029.50 | 192,782.24 |
| เงินสดรับจากหุ้นกู้บริษัท เจริญโภคภัณฑ์อาหาร จำกัด (มหาชน) | 176,627.68 | 169,935.58 |
| เงินสดรับจากหุ้นกู้บริษัท อินโดรามา เวนเจอร์ส จำกัด (มหาชน) | 118,821.56 | 114,221.72 |
| เงินสดรับจากหุ้นกู้บริษัท บริหารสินทรัพย์ กรุงเทพพาณิชย์ จำกัด (มหาชน) | 291,705.02 | 281,624.42 |
| เงินสดรับจากการไถ่ถอนหุ้นกู้บริษัท ปตท. จำกัด (มหาชน) | 100,000,000.00 | 260,000,000.00 |
| เงินสดรับจากการไถ่ถอนบริษัท ไทคอน อินดัสเทรียล คอนเน็คชั่น จำกัด (มหาชน) | 0.00 | 101,951,111.00 |
| เงินสดรับจากการไถ่ถอนหุ้นกู้ ควอลิตี้เฮาส์ จำกัด (มหาชน) | 0.00 | 71,336,389.10 |
| เงินสดรับจากการไถ่ถอนหุ้นกู้ บริษัท พญา เรียลเอสเตท | 0.00 | 100,897,109.40 |
| เงินสดรับจากการไถ่ถอนหุ้นกู้ ธนาคารทีเอส โก้ จำกัด | 0.00 | 100,803,088.00 |
| เงินสดรับจากการไถ่ถอนหุ้นกู้ บริษัท โตโยต้า ลิสซิ่ง | 0.00 | 70,323,345.40 |
| เงินสดรับจากการไถ่ถอนหุ้นกู้ บริษัท ไทย โอริจิ้น ลิสซิ่ง | 0.00 | 54,303,202.52 |
| เงินสดรับจากการไถ่ถอนหุ้นกู้ บริษัท เมทาโกร จำกัด | 0.00 | 32,822,103.68 |
| เงินสดรับจากการไถ่ถอนหุ้นกู้ บริษัท ภัทรลิสซิ่ง จำกัด | 0.00 | 10,192,981.30 |
| เงินสดรับจากการไถ่ถอนหุ้นกู้ บริษัท ลีสซิ่ง ไอซีบี (ไทย) จำกัด | 0.00 | 101,726,472.00 |
| เงินสดรับจากการเลิกกองทุนส่วนบุคคล | 489,134,033.54 | 0.00 |
| เงินสดสุทธิได้มาจาก (ใช้ไปใน) กิจกรรมลงทุน | (1,864,012,050.17) | 270,831,334.45 |

สภามหาวิทยาลัยสุโขทัย สำนักงานอธิการบดี สำนักบริหารงานทั่วไป โทร. 087-511-111
งบกระแสเงินสด (ต่อ)
สำหรับปีสิ้นสุดวันที่ 31 ธันวาคม 2562

| | <u>ปี 2562</u> | <u>ปี 2561</u> |
|---|-------------------------|-------------------------|
| | <u>บาท</u> | <u>บาท</u> |
| กระแสเงินสดจากกิจกรรมจัดหาเงิน | | |
| เงินสดรับจากเงินรับฝาก | 12,979,773,296.68 | 11,722,739,258.48 |
| เงินสดจ่ายคืนเงินรับฝาก | (11,305,159,987.10) | (11,621,370,377.13) |
| เงินสดรับจากเงินกู้ยืม - ตัวสัญญาใช้เงิน | 7,200,813,730.12 | 2,226,000,000.00 |
| เงินสดจ่ายชำระหนี้เงินกู้ยืม - ตัวสัญญาใช้เงิน | (6,600,813,730.12) | (2,226,000,000.00) |
| เงินสดจ่ายเงินปันผลและเงินเฉลี่ยคืน | (459,953,106.50) | (382,068,070.00) |
| เงินสดจ่ายโบนัสกรรมการและเจ้าหน้าที่ | (10,045,175.00) | (8,168,613.33) |
| เงินสดจ่ายคืนทุนเรือนหุ้น | (156,648,986.62) | (238,296,820.00) |
| เงินสดรับจากทุนเรือนหุ้น | 459,010,939.87 | 350,579,925.55 |
| เงินสดจ่ายทุนส่งเสริมการศึกษา | (2,885,100.00) | (3,486,378.33) |
| เงินสดรับจากกองทุนเพื่อเสริมสร้างเสถียรภาพของสหกรณ์ - ส่วนของสหกรณ์ | 25,054,177.84 | 15,579,575.44 |
| เงินสดจ่ายทุนสาธารณประโยชน์ | (2,250,350.00) | (8,138,100.00) |
| เงินสดจ่ายทุนสะสมเพื่อขยายกิจการ | (1,090,799.25) | (1,291,940.00) |
| เงินสดจ่ายเงินบริจาคสมาคมฯ และมูลนิธิโพสภาค | (1,500,000.00) | (2,000,000.00) |
| เงินสดจ่ายค่าบำรุงสันนิบาตสหกรณ์ | (30,000.00) | (30,000.00) |
| เงินสดสุทธิได้มาจาก (ใช้ไปใน) กิจกรรมจัดหาเงิน | 2,124,274,909.92 | (175,951,539.32) |
| เงินสดสุทธิ เพิ่มขึ้น (ลดลง) | 1,655,004,476.12 | 883,832,950.68 |
| เงินสด ณ วันต้นปี | 2,768,044,842.21 | 1,884,211,891.53 |
| เงินสด ณ วันสิ้นปี | 4,423,049,318.33 | 2,768,044,842.21 |

(Handwritten mark)



สหกรณ์ออมทรัพย์สหภาพแรงงานรัฐวิสาหกิจการไฟฟ้านครหลวง จำกัด

หมายเหตุประกอบงบการเงิน

สำหรับปีสิ้นสุดวันที่ 31 ธันวาคม 2562

1. สรุปนโยบายการบัญชีที่สำคัญ

1.1 สหกรณ์ฯ บันทึกบัญชีโดยใช้เกณฑ์คงค้าง

1.2 สหกรณ์ฯ รับรู้รายได้ดอกเบี้ยตามเกณฑ์สัดส่วนของเวลา

1.3 ค่าเสื่อมราคาคำนวณ โดยวิธีเส้นตรง ในอัตราที่กำหนดไว้ในระเบียบนายทะเบียนสหกรณ์ว่าด้วยการบัญชีของสหกรณ์ พ.ศ. 2542 สำหรับสินทรัพย์ที่ซื้อภายในวันที่ 20 พฤศจิกายน 2560 และระเบียบนายทะเบียนสหกรณ์ว่าด้วยการบัญชีของสหกรณ์ พ.ศ. 2560 สำหรับสินทรัพย์ที่ซื้อตั้งแต่วันที่ 21 พฤศจิกายน 2560

1.4 ค่าซ่อมบำรุง ค่าซ่อมแซม รวมทั้งการซื้อมาเปลี่ยนแทนสำหรับสินทรัพย์รายการย่อยๆ ถือเป็นค่าใช้จ่ายหักจากรายได้ การต่อเติมหรือเพิ่มเติมอุปกรณ์รายการใหญ่ ถือเป็นราคาทุนของสินทรัพย์

1.5 กองทุนเพื่อเสริมสร้างเสถียรภาพของสหกรณ์ พ.ศ. 2559 (ตามมติที่ประชุมดำเนินการ ครั้งที่ 17/2559 ลว. 30 มิ.ย. 59) เริ่มถือปฏิบัติใช้ 1 กรกฎาคม 2559 และมติที่ประชุมดำเนินการ ครั้งที่ 25/2561 ลว. 30 พ.ย. 61 วัตถุประสงค์เพื่อช่วยเหลือสมาชิกผู้ค้าประกันเงินกู้โดยเงินกองทุนได้แบ่งออกเป็น 3 ส่วน

ส่วนที่ (1) ส่วนของสมาชิก - สมาชิกผู้กู้เงินจะต้องสมัครเข้าเป็นสมาชิกกองทุนฯ โดยจ่ายเงินสมทบทุนเข้าร่วมกองทุน อัตราร้อยละ 3.00 ของวงเงินกู้ตามสัญญาและมีเงื่อนไขว่า สหกรณ์ฯ จะจ่ายเงินให้เมื่อสมาชิกชำระหนี้ครบถ้วนตามสัญญา โดยไม่มีดอกเบี้ยให้

ส่วนที่ (2) ส่วนของสหกรณ์ฯ - ได้มาจากการจัดสรรหรือการบริจาคและการนำเงินไปบริหารจัดการตามกฎหมาย สหกรณ์ฯ และจ่ายดอกเบี้ยในอัตราร้อยละ 4.25 และได้นำคืนเงินไปฝากไว้ที่สหกรณ์บริการพนักงานการไฟฟ้านครหลวง จำกัด ได้รับผลตอบแทนร้อยละ 3.60 - 4.00

ส่วนที่ (3) ส่วนของสมาชิก - สมาชิกผู้กู้เงินจะต้องสมัครเข้าเป็นสมาชิกกองทุน 3 โดยจ่ายเงินสมทบเข้าร่วมกองทุนในรูปแบบเงินฝากกองทุนผู้ค้า (เงินฝากออมทรัพย์) อัตราร้อยละ 7.00 ของวงเงินตามสัญญา และมีเงื่อนไขว่าสหกรณ์ฯ จะจ่ายเงินให้เมื่อสมาชิกชำระหนี้ครบถ้วนตามสัญญา โดยมีดอกเบี้ยจ่ายในอัตราเท่ากับดอกเบี้ยเงินฝากออมทรัพย์

1.6 เงินสดในงบบุคลากร หมายถึง เงินสดในมือ เงินฝากธนาคารทุกประเภท รวมทั้งบัตรเงินฝากที่ออกโดยธนาคาร และสถาบันการเงิน เงินฝากสหกรณ์อื่นทุกประเภท ทั้งนี้ ให้รวมถึงเงินฝากธนาคารและเงินฝากสหกรณ์อื่นที่นำไปเป็นหลักทรัพย์ค้ำประกันหนี้ด้วย

1.7 เงินลงทุนระยะสั้นและเงินลงทุนระยะยาว ที่เป็นเงินลงทุนในหลักทรัพย์ที่ไม่อยู่ในความต้องการของตลาด แสดงด้วยราคาทุนหรือราคาทุนตัดจำหน่าย สำหรับเงินลงทุนระยะสั้นและเงินลงทุนระยะยาว ที่เป็นเงินลงทุนในหลักทรัพย์ที่อยู่ในความต้องการของตลาดแสดงด้วยมูลค่ายุติธรรม ทั้งนี้สหกรณ์ฯ รับรู้การเปลี่ยนแปลงมูลค่าของเงินลงทุนเป็นกำไร (ขาดทุน) จากเงินลงทุนที่ยังไม่เกิดขึ้น โดยแสดงเป็นรายการแยกต่างหากในส่วนทุนของสหกรณ์ฯ และจะรับรู้เป็นรายได้หรือค่าใช้จ่ายในงบกำไรขาดทุน เมื่อสหกรณ์ฯ ได้จำหน่ายเงินลงทุนนั้น ทั้งนี้เพื่อให้เป็นไปตามคำแนะนำกรมตรวจบัญชีสหกรณ์ เรื่อง วิธีปฏิบัติทางบัญชีเกี่ยวกับเงินลงทุน พ.ศ. 2544

สหกรณ์ออมทรัพย์สหภาพแรงงานรัฐวิสาหกิจการไฟฟ้านครหลวง จำกัด

หมายเหตุประกอบงบการเงิน (ต่อ)

สำหรับปีสิ้นสุดวันที่ 31 ธันวาคม 2562

1. สรุปนโยบายการบัญชีที่สำคัญ (ต่อ)

1.8 สิทธิการใช้ประโยชน์ในอาคารตัดจ่ายโดยวิธีเส้นตรงอายุการใช้งาน 30 ปี และค่าพัฒนาระบบโปรแกรมรูดตัดจ่ายตัดจ่ายเป็นรายปี ระยะเวลา 5 - 10 ปี

1.9 ค่าตกแต่งสำนักงานรูดตัดจ่าย ค่าระบบติดตั้ง โทรศัพท์รูดตัดจ่าย ตัดจ่ายเป็นรายปี ระยะเวลา 5 ปี

1.10 สหกรณ์ฯ ระวังการรับรู้รายได้ที่เกิดจากดอกเบี้ยเงินให้กู้ยืมของลูกหนี้ที่ไม่ก่อให้เกิดรายได้ ตามเกณฑ์ค้างซึ่งหาก สหกรณ์ฯ รับรู้ดอกเบี้ยเงินให้กู้ยืมของลูกหนี้ดังกล่าวแล้วจะทำให้สหกรณ์ฯ มีกำไรสุทธิประจำปีเป็นจำนวนดังนี้

| | | |
|---|----------------|-----|
| กำไรสุทธิประจำปี | 564,927,443.31 | บาท |
| บวก ดอกเบี้ยที่ไม่รับรู้เป็นรายได้ | 18,342,951.20 | บาท |
| กำไรสุทธิ (หากรับรู้ดอกเบี้ยเงินกู้ยืมของลูกหนี้ที่ไม่ก่อให้เกิดรายได้) | 583,270,394.51 | บาท |

1.11 สหกรณ์ฯ ได้ตั้งค่าเผื่อนี้สงฆ์จะสูญตามหลักเกณฑ์ที่กำหนดไว้ในระเบียบนายทะเบียนสหกรณ์ว่าด้วย การจัดชั้นคุณภาพลูกหนี้เงินกู้และการเผื่อนี้สงฆ์จะสูญ พ.ศ. 2544 โดยตั้งค่าเผื่อนี้สงฆ์จะสูญของลูกหนี้ที่ไม่ก่อให้เกิดรายได้ ตามมติที่ประชุมคณะกรรมการดำเนินการ และขอให้เข้าใจว่าเป็นเพียงประมาณการทางบัญชีเท่านั้น ยังมีได้มีการตัดสูญหรือทำให้สิทธิเรียกร้องตามกฎหมายของสหกรณ์ฯ ค่อยไปแต่อย่างใด ซึ่งถ้าหากจะมีการตัดลูกหนี้เป็นสูญก็จะต้องได้รับอนุมัติจากมติที่ประชุมใหญ่ก่อนจึงจะกระทำได้

1.12 ความมติที่ประชุมใหญ่สามัญประจำปี 2562 ครั้งที่ 41/2562 เมื่อวันที่ 21 กุมภาพันธ์ 2562 ที่ประชุมมีมติเป็นเอกฉันท์ อนุมัติให้ตัดจำหน่ายหนี้สูญลูกหนี้จำนวน 2 ราย ออกจากบัญชี จำนวน 690,208.84 บาท ทั้งนี้ฝ่ายจัดการ ได้พิจารณา ลูกหนี้ดังกล่าว ตามที่กล่าวมาข้างต้น คาดว่าสหกรณ์ฯ ไม่สามารถเรียกเก็บหนี้จากลูกหนี้ได้เป็นที่แน่นอนแล้ว โดยสหกรณ์ฯ ได้ถือปฏิบัติตามตามระเบียบนายทะเบียนสหกรณ์ ว่าด้วยการตัดจำหน่ายหนี้สูญจากบัญชีลูกหนี้ของสหกรณ์ฯ และกลุ่มเกษตรกร พ.ศ. 2546

1.13 ที่ดินและสิ่งปลูกสร้างแทนการชำระหนี้รูดจำหน่ายมูลค่าด้วยราคาประเมิน โดยราชการ และ/หรือ ราคาประเมิน โดยคณะกรรมการดำเนินการสหกรณ์ฯ แต่รับรู้รายการ ไม่เกินมูลหนี้คงเหลือของลูกหนี้ ทั้งนี้เป็นไปตามแนวทางปฏิบัติเรื่อง วิธีปฏิบัติทางบัญชีเกี่ยวกับที่ดินแทนการชำระหนี้ ออกตามความในระเบียบนายทะเบียนสหกรณ์ว่าด้วยการบัญชีของสหกรณ์ พ.ศ. 2560 และตามหนังสือกรมตรวจบัญชีสหกรณ์ ที่ กย 0404/ว113 ลงวันที่ 19 ตุลาคม 2561 โดยให้ถือใช้กับที่ดินและสิ่งปลูกสร้างแทนการชำระหนี้รูดจำหน่ายที่ได้รับในปี 2561 เป็นต้นไป

1.14 เพื่อประโยชน์ในการอ่านงบการเงิน สหกรณ์ฯ ได้จัดประเภทบัญชีบางรายการในงบการเงิน สำหรับปีสิ้นสุดวันที่ 31 ธันวาคม 2561 ใหม่ เพื่อให้สอดคล้องกับการแสดงรายการในงบการเงิน สำหรับปีสิ้นสุดวันที่ 31 ธันวาคม 2562 ซึ่งไม่มีผลกระทบต่อกำไรสุทธิหรือส่วนของทุนสหกรณ์ฯ

30



สหกรณ์ออมทรัพย์สหภาพแรงงานรัฐวิสาหกิจการไฟฟ้านครหลวง จำกัด

หมายเหตุประกอบงบการเงิน (ต่อ)

สำหรับปีสิ้นสุดวันที่ 31 ธันวาคม 2562

2. เงินสดและเงินฝากธนาคาร ประกอบด้วย

| | ปี 2562 | ปี 2561 |
|---|-----------------------|-----------------------|
| | บาท | บาท |
| เงินสด | 2,480,400.00 | 2,480,400.00 |
| เงินฝากธนาคาร | | |
| เงินฝากกระแสรายวัน | 800,049.16 | 1,071,686.88 |
| เงินฝากออมทรัพย์ | 199,364,127.22 | 137,391,161.36 |
| บัตรเงินฝาก | 180,000,000.00 | 0.00 |
| เงินฝากธนาคาร - กองทุนส่วนบุคคล | | |
| กองทุนส่วนบุคคล - บลจ.เอ็ม เอฟ ซี (MFC) | 0.00 | 730,645.53 |
| กองทุนส่วนบุคคล - บลจ.กรุงไทย (KTAM) | 12,560,339.96 | 4,635,782.13 |
| กองทุนส่วนบุคคล - บลจ.ยูโอบี (UOBAM) | 399,356,950.39 | 145,721,369.82 |
| กองทุนส่วนบุคคล - บลจ.ไทยพาณิชย์ (SCB) | 163,375,159.99 | 0.00 |
| กองทุนส่วนบุคคล - บลจ.แลนด์ แอนด์ เฮาส์ (L&H) | 8,777,537.40 | 0.00 |
| กองทุนส่วนบุคคล - บลจ.วธรรม (ONE) | 1,596,111.46 | 0.00 |
| รวมเงินสดและเงินฝากธนาคาร | <u>968,310,675.58</u> | <u>292,031,045.72</u> |

ข้อมูลพยาน

ในปี 2562 สหกรณ์ฯ มีวงเงินเบิกเกินบัญชีจากธนาคารต่าง ๆ ดังนี้

1. ธนาคารไทยพาณิชย์ จำกัด (มหาชน) สาขาศรีเพชร จำนวน 10 ล้านบาท อัตราดอกเบี้ยเท่ากับ 6.870 % ต่อปี
2. ธนาคารกรุงไทย จำกัด (มหาชน) สาขาสามยอดและสาขาเพลินจิต จำนวน 20 ล้านบาท และ 4 ล้านบาท

ตามลำดับ อัตราดอกเบี้ยเท่ากับ 7.120 % ต่อปี

3. ธนาคารกรุงศรีอยุธยา จำกัด (มหาชน) สาขาพารุรัค จำนวน 5 ล้านบาท อัตราดอกเบี้ยเท่ากับ 7.200% ต่อปี

วงเงินเบิกเกินบัญชีวงเงินรวม 39 ล้านบาท มีการค้าประกันตามที่กล่าวในหมายเหตุ 11

สภามอบนอร์มัลสภาพลังงานรัฐวิสาหกิจการไฟฟ้านครหลวง จำกัด
 หมายเหตุประกอบงบการเงิน (ต่อ)
 สำหรับปีสิ้นสุดวันที่ 31 ธันวาคม 2562

3. เงินฝากสหกรณ์อื่น ประกอบด้วย

| | ปี 2562 | ปี 2561 |
|---|-------------------------|-------------------------|
| | บาท | บาท |
| เงินฝากชุมนุมสหกรณ์ออมทรัพย์แห่งประเทศไทย จำกัด | 2,800,000,000.00 | 1,850,000,000.00 |
| เงินฝากสหกรณ์บริการพนักงานการไฟฟ้านครหลวง จำกัด | 190,000,000.00 | 155,000,000.00 |
| เงินฝากประจำ สอ.รพ.ตำรวจ | 0.00 | 200,000,000.00 |
| เงินฝาก สอ.สาธารณสุข ข.ขอนแก่น | 463,710,575.34 | 250,000,000.00 |
| เงินฝากชุมนุมสหกรณ์กรุงเทพ จำกัด | 1,028,067.41 | 21,013,796.49 |
| รวมเงินฝากสหกรณ์อื่น | 3,454,738,642.75 | 2,476,013,796.49 |

ณ วันที่ 31 ธันวาคม 2562 เงินฝากสหกรณ์อื่นข้างต้น เป็นเงินฝากประเภทออมทรัพย์ ออมทรัพย์พิเศษ และประเภทเงินฝากประจำ

4. เงินลงทุน ประกอบด้วย

| | ปี 2562 | | ปี 2561 | |
|--|-------------------------|-------------------------|-------------------------|-------------------------|
| | บาท | | บาท | |
| | มูลค่ายุติธรรม | ราคาทุน | มูลค่ายุติธรรม | ราคาทุน |
| เงินลงทุนระยะสั้น | | | | |
| เงินลงทุนที่อยู่ในความต้องการของตลาด | | | | |
| พันธบัตรธนาคารแห่งประเทศไทย | 99,993,690.00 | 99,937,573.00 | 199,946,700.00 | 199,907,988.00 |
| หุ้นผู้บริษั การบินไทย จำกัด (มหาชน) | 0.00 | 0.00 | 30,097,100.70 | 30,000,000.00 |
| หุ้นผู้บริษั ปตท. จำกัด (มหาชน) | 308,308,491.00 | 300,000,000.00 | 70,873,063.80 | 70,000,000.00 |
| หุ้นผู้บริษั ไทคอน อินดิคเทรียล คอนเน็คชั่น จำกัด (มหาชน) | 50,514,216.00 | 50,000,000.00 | 0.00 | 0.00 |
| เงินลงทุนในกองทุนส่วนบุคคลโดย | | | | |
| บลจ.เอ็ม เอฟ ซี | 0.00 | 0.00 | 449,465,532.44 | 489,134,033.54 |
| บลจ.กรุงไทย (รายละเอียด 1) | 927,514,890.00 | 1,013,192,095.27 | 440,740,756.61 | 482,553,165.07 |
| บลจ.ยูโอบี (รายละเอียด 2) | 730,124,237.41 | 769,098,973.23 | 321,669,095.00 | 346,080,118.61 |
| บลจ.ไทยพาณิชย์ (รายละเอียด 3) | 345,532,150.00 | 358,717,239.36 | 0.00 | 0.00 |
| บลจ.แลนด์ แอนด์ เฮาส์ (รายละเอียด 4) | 499,847,719.55 | 509,845,724.63 | 0.00 | 0.00 |
| บลจ.วรชน (รายละเอียด 5) | 494,848,204.79 | 514,838,752.03 | 0.00 | 0.00 |
| รวม | 3,456,683,598.75 | 3,615,630,357.52 | 1,512,792,248.55 | 1,617,675,305.22 |
| บวก ค่าเผื่อการปรับมูลค่าเงินลงทุน | 0.00 | (158,946,758.77) | 0.00 | (104,883,056.67) |
| รวมเงินลงทุนระยะสั้นที่อยู่ในความต้องการของตลาด | 3,456,683,598.75 | 3,456,683,598.75 | 1,512,792,248.55 | 1,512,792,248.55 |
| รวมเงินลงทุนระยะสั้น | | 3,456,683,598.75 | | 1,512,792,248.55 |

36



สหกรณ์ออมทรัพย์สหภาพแรงงานรัฐวิสาหกิจการไฟฟ้านครหลวง จำกัด
 หมายเหตุประกอบงบการเงิน (ต่อ)
 สำหรับปีสิ้นสุดวันที่ 31 ธันวาคม 2562

4. เงินลงทุน ประกอบด้วย (ต่อ)

| | ปี 2562 | | ปี 2561 | |
|---|-------------------------|-------------------------|-------------------------|-------------------------|
| | บาท | | บาท | |
| | มูลค่ายุติธรรม | ราคาทุน | มูลค่ายุติธรรม | ราคาทุน |
| เงินลงทุนระยะยาว | | | | |
| เงินลงทุนที่อยู่ในความต้องการของตลาด | | | | |
| พันธบัตรออมทรัพย์ที่เคมบริทรวงการคลัง | 17,605,011.20 | 16,000,000.00 | 17,523,259.68 | 16,000,000.00 |
| พันธบัตรของบรรษัทตลาดรองสินเชื่อที่อยู่อาศัย | 103,616,330.00 | 100,000,000.00 | 100,518,657.00 | 100,000,000.00 |
| หุ้นกู้บริษัท การบินไทย จำกัด (มหาชน) | 653,103,761.80 | 621,572,593.42 | 656,903,026.20 | 652,339,475.94 |
| หุ้นกู้บริษัท ปตท. จำกัด (มหาชน) | 0.00 | 0.00 | 345,059,266.20 | 400,000,000.00 |
| หุ้นกู้บริษัท ทูนอนชาด จำกัด (มหาชน) | 272,201,814.00 | 250,000,000.00 | 269,569,967.00 | 250,000,000.00 |
| หุ้นกู้บริษัท ซีที ออลล์ จำกัด (มหาชน) | 1,089,991,528.95 | 993,368,211.18 | 967,499,123.55 | 894,979,009.59 |
| หุ้นกู้บริษัท เจริญโภคภัณฑ์อาหาร จำกัด (มหาชน) | 99,443,996.70 | 91,594,595.41 | 96,236,774.10 | 91,771,223.09 |
| หุ้นกู้บริษัท บ้านปู จำกัด (มหาชน) | 705,954,809.35 | 654,158,892.73 | 573,090,935.00 | 555,238,541.49 |
| หุ้นกู้บริษัท ไทคอน อินดิสเทรียล คอนเน็คชั่น จำกัด (มหาชน) | 41,745,235.60 | 40,000,000.00 | 93,293,522.60 | 90,000,000.00 |
| หุ้นกู้บริษัท พีทีที โกลบอล เคมิคอล จำกัด (มหาชน) | 15,640,475.40 | 15,000,000.00 | 15,685,991.55 | 15,000,000.00 |
| หุ้นกู้บริษัท ไออาร์พีซี จำกัด (มหาชน) | 41,674,748.00 | 40,000,000.00 | 42,165,530.40 | 40,000,000.00 |
| หุ้นกู้บริษัท อินโดรามา เวนเจอร์ส จำกัด (มหาชน) | 521,015,811.60 | 481,191,636.10 | 499,516,596.40 | 481,310,457.66 |
| หุ้นกู้บริษัท ซีพีเอฟ (ประเทศไทย) จำกัด (มหาชน) | 213,094,182.00 | 200,000,000.00 | 205,967,677.00 | 200,000,000.00 |
| หุ้นกู้บริษัท ทางด่วนและรถไฟฟ้ากรุงเทพ จำกัด (มหาชน) | 164,244,843.00 | 150,000,000.00 | 152,351,730.00 | 150,000,000.00 |
| หุ้นกู้บริษัท ระบบขนส่งมวลชนกรุงเทพ จำกัด (มหาชน) | 483,959,441.80 | 470,000,000.00 | 477,742,615.50 | 470,000,000.00 |
| หุ้นกู้บริษัท บัตรกรุงไทย จำกัด (มหาชน) | 978,466,668.00 | 900,000,000.00 | 932,557,768.00 | 900,000,000.00 |
| หุ้นกู้บริษัท เบอร์ลีซูเคเกอร์ จำกัด (มหาชน) | 185,187,549.95 | 175,000,000.00 | 113,761,182.40 | 110,000,000.00 |
| หุ้นกู้บริษัทบริหารสินทรัพย์กรุงเทพพาณิชย์ จำกัด (มหาชน) | 312,474,534.70 | 302,583,609.15 | 305,502,808.30 | 302,875,314.17 |
| หุ้นกู้บริษัท น้ำตาลมิตรผล จำกัด | 84,542,308.30 | 75,223,850.06 | 80,772,557.70 | 75,244,049.00 |
| หุ้นกู้บริษัท อมตะ บี กริมพาวเวอร์ จำกัด (มหาชน) | 23,405,790.00 | 20,000,000.00 | 20,955,248.20 | 20,000,000.00 |
| หุ้นกู้บริษัท ดีแทค ไครเน็ด จำกัด (มหาชน) | 109,444,817.00 | 100,000,000.00 | 105,009,759.00 | 100,000,000.00 |
| หุ้นกู้บริษัท ปูนซีเมนต์นครหลวง จำกัด (มหาชน) | 287,533,206.60 | 256,207,597.13 | 269,255,806.90 | 256,341,916.27 |
| หุ้นกู้บริษัท ช.การช่าง จำกัด (มหาชน) | 20,224,928.00 | 20,184,811.21 | 136,381,380.90 | 135,662,840.71 |
| หุ้นกู้ บมจ.ไมเนอร์ อินเตอร์เนชั่นแนล จำกัด (มหาชน) | 111,115,608.00 | 100,000,000.00 | 0.00 | 0.00 |
| รวม | 6,535,687,399.95 | 6,072,085,796.39 | 6,477,321,183.58 | 6,306,762,827.92 |
| บวก ค่าเผื่อการปรับมูลค่าเงินลงทุน | 0.00 | 463,601,603.56 | 0.00 | 170,558,355.66 |
| รวมเงินลงทุนระยะยาวที่อยู่ในความต้องการของตลาด | 6,535,687,399.95 | 6,535,687,399.95 | 6,477,321,183.58 | 6,477,321,183.58 |

๕

สภามอบนอร์มัลศึกษาพจนานัฐวิสาหกิจการไฟฟ้านครหลวง จำกัด
 หมายเหตุประกอบงบการเงิน (ต่อ)
 สำหรับปีสิ้นสุดวันที่ 31 ธันวาคม 2562

4. เงินลงทุน ประกอบด้วย (ต่อ)

| | ปี 2562 | | ปี 2561 | |
|--|----------------|--------------------------|----------------|-------------------------|
| | บาท | | บาท | |
| | มูลค่ายุติธรรม | ราคาทุน | มูลค่ายุติธรรม | ราคาทุน |
| เงินลงทุนที่ไม่อยู่ในความต้องการของตลาด | | | | |
| หุ้นชุมนุมสหกรณ์ออมทรัพย์แห่งประเทศไทย จำกัด | | 570,000,000.00 | | 570,000,000.00 |
| หุ้นชุมนุมสหกรณ์กรุงเทพ จำกัด | | 11,000,000.00 | | 11,000,000.00 |
| หุ้นสามัญบริษัท สหประกันชีวิต จำกัด (มหาชน) | | 200,000.00 | | 200,000.00 |
| หุ้นสามัญบริษัท นมไทย - เดนมาร์ก จำกัด | | 100,000.00 | | 100,000.00 |
| รวมเงินลงทุนระยะยาวที่ไม่อยู่ในความต้องการของตลาด | | 581,300,000.00 | | 581,300,000.00 |
| รวมเงินลงทุนระยะยาว | | 7,116,987,399.95 | | 7,058,621,183.58 |
| รวมเงินลงทุน | | 10,573,670,998.70 | | 8,571,413,432.13 |

เงินลงทุนในหุ้นสามัญของ บริษัท นมไทย-เดนมาร์ก จำกัด จำนวน 100,000.00 บาท ได้จดทะเบียนเลิกบริษัท ซึ่งนายทะเบียนได้รับจดทะเบียนไว้แล้วเมื่อวันที่ 22 มีนาคม 2545 และในขณะที่ยังไม่ได้ชำระบัญชีบริษัทจำกัด

โดยรวมเงินลงทุนเป็นไปตามมาตรา 62 แห่งพระราชบัญญัติสหกรณ์ พ.ศ. 2542 และประกาศคณะกรรมการพัฒนาการสหกรณ์แห่งชาติ เรื่อง ข้อกำหนดการฝากหรือการลงทุนอย่างอื่นของสหกรณ์ พ.ศ. 2558

สหกรณ์ฯ ได้นำหุ้นจำนวน 49 ฉบับ รวมเป็นจำนวนเงิน 5,169,000,000.00 บาท ไปเป็นหลักประกันการทำสัญญาวงเงินเบิกเกินบัญชีในวงเงิน 39,000,000.00 บาท และเป็นหลักประกันวงเงินสินเชื่อ จำนวน 3,323,000,000.00 บาท (ตามที่กล่าวในหมายเหตุ 11)

เงินลงทุน - กองทุนส่วนบุคคล

ปัจจุบัน สหกรณ์ฯ ได้ทำสัญญามอบหมายให้ บริษัทหลักทรัพย์จัดการเป็นผู้บริหารกองทุนส่วนบุคคล จำนวน 5 กองทุน โดยมีจำนวนสัดส่วนการลงทุนในตราสารหนี้และตราสารทุน ดังนี้

| | | | |
|--|-------|----------------|-------------------------|
| 1. บริษัทหลักทรัพย์จัดการกองทุนกรุงไทย จำกัด (มหาชน) | จำนวน | 927,514,890.00 | ไม่จำกัดสัดส่วนการลงทุน |
| 2. บริษัทหลักทรัพย์จัดการกองทุน ยูโอบี (ประเทศไทย) จำกัด | จำนวน | 730,124,237.41 | ไม่จำกัดสัดส่วนการลงทุน |
| 3. บริษัทหลักทรัพย์จัดการกองทุน ไทยพาณิชย์ (ประเทศไทย) จำกัด | จำนวน | 345,532,150.00 | ไม่จำกัดสัดส่วนการลงทุน |
| 4. บริษัทหลักทรัพย์จัดการกองทุน แลนด์ แอนด์ เฮ้าส์ จำกัด | จำนวน | 499,847,719.55 | ไม่จำกัดสัดส่วนการลงทุน |
| 5. บริษัทหลักทรัพย์จัดการกองทุน วรณ จำกัด | จำนวน | 494,848,204.79 | ไม่จำกัดสัดส่วนการลงทุน |



สหกรณ์ออมทรัพย์สหภาพแรงงานรัฐวิสาหกิจการไฟฟ้านครหลวง จำกัด
 หมายเหตุประกอบงบการเงิน (ต่อ)
 สำหรับปีสิ้นสุดวันที่ 31 ธันวาคม 2562

5. เงินให้กู้ยืม - สุทธิ ประกอบด้วย

| | ปี 2562 | | ปี 2561 | |
|--|------------------|-------------------|------------------|-------------------|
| | บาท | | บาท | |
| | ระยะสั้น | ระยะยาว | ระยะสั้น | ระยะยาว |
| เงินให้กู้ยืม - ปกติ | | | | |
| ลูกหนี้เงินให้กู้แก่สหกรณ์อื่น | 356,668,800.00 | 450,828,500.00 | 356,669,100.00 | 731,107,400.00 |
| ลูกหนี้เงินกู้ฉุกเฉิน | 213,976,657.00 | 927,378,111.46 | 230,461,790.92 | 1,342,292,618.23 |
| ลูกหนี้เงินกู้สามัญ | 965,489,153.48 | 8,508,395,519.84 | 1,076,503,385.49 | 8,291,235,766.91 |
| ลูกหนี้เงินกู้พิเศษ | 309,766,498.59 | 4,297,017,587.13 | 323,155,456.89 | 4,707,672,396.62 |
| รวมเงินให้กู้ยืม - ปกติ | 1,845,901,109.07 | 14,183,619,718.43 | 1,986,789,733.30 | 15,072,308,181.76 |
| เงินให้กู้ยืม - ไม่ก่อให้เกิดรายได้ | | | | |
| ลูกหนี้เงินกู้ฉุกเฉิน | 11,171,294.30 | 0.00 | 7,368,259.37 | 0.00 |
| ลูกหนี้เงินกู้สามัญ | 218,098,278.19 | 0.00 | 133,418,551.78 | 0.00 |
| ลูกหนี้เงินกู้พิเศษ | 129,497,782.07 | 0.00 | 102,587,192.78 | 0.00 |
| ลูกหนี้เงินกู้ภาระแทน | 84,865.00 | 0.00 | 84,865.00 | 0.00 |
| รวมเงินให้กู้ยืม - ไม่ก่อให้เกิดรายได้ | 358,852,219.56 | 0.00 | 243,458,868.93 | 0.00 |
| รวมเงินให้กู้ยืม | 2,204,753,328.63 | 14,183,619,718.43 | 2,230,248,602.23 | 15,072,308,181.76 |
| หัก ค่าเผื่อลูกหนี้เงินให้กู้ค้างงาน | (200,392,838.10) | 0.00 | (133,131,415.39) | 0.00 |
| รวมเงินให้กู้ยืม - สุทธิ | 2,004,360,490.53 | 14,183,619,718.43 | 2,097,117,186.84 | 15,072,308,181.76 |

ค่าเผื่อนี้สงฆ์จะสูญ - ลูกหนี้เงินให้กู้ค้างงาน จำนวน 202,392,838.10 บาท ประกอบด้วย ค่าเผื่อนี้สงฆ์จะสูญ - ลูกหนี้เงินกู้ฉุกเฉิน จำนวน 7,701,052.77 บาท ค่าเผื่อนี้สงฆ์จะสูญ - ลูกหนี้เงินกู้สามัญ จำนวน 158,533,484.87 บาท ค่าเผื่อนี้สงฆ์จะสูญ - ลูกหนี้เงินกู้พิเศษ จำนวน 34,073,435.56 บาท และค่าเผื่อนี้สงฆ์จะสูญ - ลูกหนี้เงินกู้ภาระแทน จำนวน 84,865.00 บาท

ทั้งนี้สหกรณ์ฯ ได้จัดชั้นคุณภาพลูกหนี้ตามระเบียบนายทะเบียนสหกรณ์ ว่าด้วยการจัดชั้นคุณภาพลูกหนี้และการเผื่อนี้สงฆ์จะสูญ พ.ศ. 2544 ซึ่งกำหนดให้แสดงรายการลูกหนี้ที่ไม่ก่อให้เกิดรายได้แยกต่างหากจากลูกหนี้ปกติ



สหกรณ์ออมทรัพย์สหภาพแรงงานรัฐวิสาหกิจการไฟฟ้านครหลวง จำกัด
หมายเหตุประกอบงบการเงิน (ต่อ)
สำหรับปีสิ้นสุดวันที่ 31 ธันวาคม 2562

7. สินทรัพย์หมุนเวียนอื่น ประกอบด้วย

| | ปี 2562 | ปี 2561 |
|---|-----------------------|----------------------|
| | บาท | บาท |
| ดอกเบี้ยค้างรับ - ลูกหนี้ตามคำพิพากษา | 245,960.81 | 245,960.81 |
| หัก ค่าเผื่อหนี้สงสัยจะสูญ - ดอกเบี้ยค้างรับลูกหนี้ตามคำพิพากษา | (245,960.81) | (245,960.81) |
| เงินรอเรียกคืน | 546,155.13 | 329,117.88 |
| ค่าเบี้ยประกันจ่ายล่วงหน้า | 90,032.28 | 79,623.83 |
| ค่าใช้จ่ายจ่ายล่วงหน้า | 245,442.94 | 177,210.97 |
| ดอกเบี้ยจากการลงทุนค้างรับ | 48,105,176.65 | 53,760,139.60 |
| ดอกเบี้ยตราสารรอรับคืน | 0.00 | 76,808.30 |
| ดอกเบี้ยเงินฝากสหกรณ์อื่นค้างรับ | 9,992,497.85 | 5,559,748.90 |
| ดอกเบี้ยค้างรับจากลูกหนี้สหกรณ์อื่น | 418,400.42 | 420,912.75 |
| ที่ดินและสิ่งปลูกสร้างแทนการชำระหนี้รอจำหน่าย | 1,925,000.00 | 3,025,000.00 |
| เงินทดรองจ่ายดำเนินคดี | 1,520,781.00 | 1,009,385.00 |
| เงินวางมัดจำซื้อสินทรัพย์ | 5,000.00 | 44,000.00 |
| เงินสำรองจ่าย | 0.00 | 4,000.00 |
| เงินทดรองจ่ายชั้นบังคับคดี | 521,332.00 | 343,250.00 |
| เงินทดรองจ่ายชั้นบริหารสิทธิ | 1,690,207.00 | 1,243,660.00 |
| เงินทดรองจ่าย - สวัสดิการสมาชิก | 2,459,535.84 | 3,349,650.00 |
| ผลตอบแทนจากการลงทุนค้างรับ | 64,877,373.66 | 5,877,496.33 |
| เงิน โบนัสตลาดเคลื่อน | 300,000.00 | 0.00 |
| รวมสินทรัพย์หมุนเวียนอื่น | 132,696,934.77 | 75,300,003.56 |

ที่ดินและสิ่งปลูกสร้างแทนการชำระหนี้รอจำหน่าย ได้รับมาก่อนวันที่หนังสือกรมตรวจบัญชีสหกรณ์ ที่ กษ 0404/ว113 ลงวันที่ 19 ตุลาคม 2561 มีผลบังคับใช้ ซึ่งหนังสือฉบับดังกล่าวให้ถือใช้กับที่ดินและสิ่งปลูกสร้างแทนการชำระหนี้รอจำหน่ายที่ได้รับในปี 2561 เป็นต้นไป

8. อุปกรณ์ - สุทธิ ประกอบด้วย

| | ปี 2562 | ปี 2561 |
|---------------------------|---------------------|---------------------|
| | บาท | บาท |
| ยานพาหนะ | 1.00 | 1.00 |
| เครื่องใช้สำนักงาน | 5,838,403.81 | 2,134,405.77 |
| รวม | 5,838,404.81 | 2,134,406.77 |
| หัก ค่าเสื่อมราคาสะสม | (506,779.60) | (120,535.82) |
| รวมอุปกรณ์ - สุทธิ | 5,331,625.21 | 2,013,870.95 |

(Signature)

สภามหาวิทยาลัยสุโขทัย
หมายเหตุประกอบงบการเงิน (ต่อ)
สำหรับปีสิ้นสุดวันที่ 31 ธันวาคม 2562

8. อุปกรณ์ - สุทธิ ประกอบด้วย (ต่อ)

สหกรณ์ฯ มีค่าเสื่อมราคาทรัพย์สินสำหรับรอบปีทางบัญชี 2562 และ 2561 จำนวน 876,878.14 และ 800,794.14 บาท ตามลำดับ
 สหกรณ์ฯ บันทึกบัญชีค่าเสื่อมราคาสะสม จำนวน 506,779.60 บาท สำหรับอาคารและอุปกรณ์ที่ซื้อตั้งแต่วันที่ 21 พฤศจิกายน 2560
 ซึ่งเป็นไปตามระเบียบนายทะเบียนสหกรณ์ ว่าด้วยการบัญชีของสหกรณ์ พ.ศ. 2560

9. สินทรัพย์ไม่มีตัวตน - สุทธิ ประกอบด้วย

| | <u>ปี 2562</u> | <u>ปี 2561</u> |
|---------------------------------------|---------------------|---------------------|
| | <u>บาท</u> | <u>บาท</u> |
| สิทธิการใช้ประโยชน์ในอาคาร | 1,547,137.23 | 1,701,850.94 |
| สิทธิการใช้ซอฟต์แวร์ | 15,258.20 | 97,291.66 |
| ค่าพัฒนาระบบโปรแกรมรูดจ่าย | 2,751,000.00 | 2,751,000.00 |
| รวมสินทรัพย์ไม่มีตัวตน - สุทธิ | 4,313,395.43 | 4,550,142.60 |

สิทธิการใช้ประโยชน์ในอาคารสำนักงานหลังใหม่ จำนวนเงิน 4,641,411.43 บาท คัดจ่ายจากทุนขยายกิจการและเงินโยกย้าย
 การตัดจ่ายตามอายุการใช้งานที่ได้รับโดยประมาณ 30 ปี สำหรับในรอบปี 2562 และ 2561 สหกรณ์ฯ คัดจ่าย จำนวน 154,713.71 บาท
 และ 154,713.71 บาท ตามลำดับ

สิทธิการใช้ซอฟต์แวร์ จำนวนเงิน 410,167.38 บาท คัดจ่ายตามวิธีเส้นตรงเป็นเวลา 5 ปี สำหรับในรอบปี 2562 และ 2561 สหกรณ์ฯ
 ได้ตัดจ่ายเป็นจำนวน 82,033.48 บาท และ 82,033.48 บาท ตามลำดับ

สหกรณ์ฯ มีค่าพัฒนาระบบโปรแกรมคอมพิวเตอร์ และเงินโยกย้ายตามอายุของสิทธิในสัญญาเป็นเวลา 5 - 10 ปี สำหรับ
 ในรอบบัญชีปี 2562 และ 2561 สหกรณ์ฯ ได้ตัดจ่ายเป็นจำนวน 0.00 บาท และ 4,334.25 บาท ตามลำดับ

10. สินทรัพย์ไม่หมุนเวียนอื่น - สุทธิ ประกอบด้วย

| | <u>ปี 2562</u> | <u>ปี 2561</u> |
|---|---------------------|---------------------|
| | <u>บาท</u> | <u>บาท</u> |
| เงินประกันโทรศัพท์ | 13,000.00 | 13,000.00 |
| เงินประกันไฟฟ้า | 6,000.00 | 6,000.00 |
| ระบบติดตั้งโทรศัพท์รูดจ่าย - สุทธิ | 52,066.20 | 50,739.40 |
| ค่าตกแต่งสำนักงานรูดจ่าย - สุทธิ | 1,324,165.20 | 1,332,058.25 |
| รวมสินทรัพย์ไม่หมุนเวียนอื่น - สุทธิ | 1,395,231.40 | 1,401,797.65 |





สหกรณ์ออมทรัพย์สหภาพแรงงานรัฐวิสาหกิจการไฟฟ้านครหลวง จำกัด

หมายเหตุประกอบงบการเงิน (ต่อ)

สำหรับปีสิ้นสุดวันที่ 31 ธันวาคม 2562

11. เงินกู้ยืมระยะสั้น ประกอบด้วย

| | ปี 2562 | ปี 2561 |
|---|-----------------------|-------------|
| | บาท | บาท |
| ตั๋วสัญญาใช้เงินธนาคารทหารไทย จำกัด (มหาชน) | 230,000,000.00 | 0.00 |
| ตั๋วสัญญาใช้เงินธนาคารศรีอยุธยา จำกัด (มหาชน) | 370,000,000.00 | 0.00 |
| รวมเงินกู้ยืมระยะสั้น | 600,000,000.00 | 0.00 |

สหกรณ์ฯ มีเงินกู้ยืมระยะสั้น ตามรายละเอียดดังต่อไปนี้

- (1) ตั๋วสัญญาใช้เงินของธนาคารกรุงไทย จำกัด (มหาชน) สาขาสามยอด จำนวน 2 ฉบับ รวมเป็นจำนวนเงิน 650 ล้านบาท อัตราดอกเบี้ยร้อยละ 2.40 ต่อปี ชำระหมดแล้วในระหว่างปี 2562
- (2) ตั๋วสัญญาใช้เงินของธนาคารกรุงศรีอยุธยา จำกัด (มหาชน) สาขาพารุณี จำนวน 16 ฉบับ รวมเป็นจำนวนเงิน 3,790 ล้านบาท อัตราดอกเบี้ยร้อยละ 1.75 - 2.35 ต่อปี คงเหลือ ณ วันที่ 31 ธันวาคม 2562 มียอดเงินกู้ยืมตั๋วสัญญาใช้เงินคงเหลือ 370 ล้านบาท
- (3) ตั๋วสัญญาใช้เงินของธนาคารไทยพาณิชย์ จำกัด (มหาชน) สาขาตรีเพชร จำนวน 3 ฉบับ รวมเป็นจำนวนเงิน 600 ล้านบาท อัตราดอกเบี้ยร้อยละ 2.35 ต่อปี ชำระหมดแล้วในระหว่างปี 2562
- (4) ตั๋วสัญญาใช้เงินของธนาคารทหารไทย จำกัด (มหาชน) สาขาวังบูรพา จำนวน 5 ฉบับ รวมเป็นจำนวนเงิน 690 ล้านบาท อัตราดอกเบี้ยร้อยละ 1.75 - 1.98 ต่อปี คงเหลือ ณ วันที่ 31 ธันวาคม 2562 มียอดเงินกู้ยืมตั๋วสัญญาใช้เงินคงเหลือ 230 ล้านบาท
- (5) ตั๋วสัญญาใช้เงินของบริษัท เอเชียพลัส จำกัด จำนวน 14 ฉบับ รวมเป็นจำนวนเงิน 1,470.81 ล้านบาท อัตราดอกเบี้ยร้อยละ 1.97 - 2.23 ต่อปี ชำระหมดแล้วในระหว่างปี 2562

อัตราดอกเบี้ยมีความผันผวนตามนโยบายของคณะกรรมการนโยบายการเงิน (กนง.)

สหกรณ์ฯ มีรายละเอียดของเงินกู้ยืมและหลักประกันดังต่อไปนี้

| ชื่อธนาคาร | วงเงินเบิกเกินบัญชีและวงเงินประเภทตั๋วสัญญาใช้เงินคงเหลือ | อัตราดอกเบี้ยร้อยละ | หลักประกัน |
|--|--|---------------------|---|
| 1) ธ. กรุงไทย จำกัด (มหาชน) สาขาเพลินจิต | วงเงินเบิกเกินบัญชี 4 ล้านบาท | 7.120% | หุ้นกู้บริษัท เบอร์ลี่ยุคเกอร์ จำกัด (มหาชน) |
| 2) ธ. กรุงไทย จำกัด (มหาชน) สาขาสามยอด | วงเงินเบิกเกินบัญชี 20 ล้านบาท วงเงินสินเชื่อประเภทตั๋วสัญญาใช้เงิน และเงินกู้ยืมระยะสั้น 578 ล้านบาท | 7.120% 2.40% | หุ้นกู้บริษัท เบอร์ลี่ยุคเกอร์ จำกัด (มหาชน) หุ้นกู้บริษัท ปตท. จำกัด (มหาชน) หุ้นกู้บริษัท เจริญโภคภัณฑ์อาหาร จำกัด (มหาชน) หุ้นกู้บริษัท ไทคอน อินดัสเทรียล คอนเน็คชั่น จำกัด (มหาชน) หุ้นกู้บริษัท บ้านปู จำกัด (มหาชน) |

๕๑

สหกรณ์ออมทรัพย์สหภาพแรงงานรัฐวิสาหกิจการไฟฟ้านครหลวง จำกัด

หมายเหตุประกอบงบการเงิน (ต่อ)

สำหรับปีสิ้นสุดวันที่ 31 ธันวาคม 2562

11. เงินกู้ยืมระยะสั้น ประกอบด้วย (ต่อ)

สหกรณ์ฯ มีรายละเอียดของเงินกู้ยืมและหลักประกันดังต่อไปนี้

| ชื่อธนาคาร | วงเงินเบิกเกินบัญชีและวงเงินประเภทตั๋วสัญญาใช้เงินคงเหลือ | อัตราดอกเบี้ยร้อยละ | หลักประกัน |
|----------------------------------|---|---------------------|---|
| 3) ธ.ไทยพาณิชย์ จำกัด (มหาชน) | วงเงินเบิกเกินบัญชี 10 ล้านบาท | 6.870% | พันธบัตรออมทรัพย์กระทรวงการคลัง |
| สาขาศรีเพชร | วงเงินสินเชื่อประเภทตั๋วสัญญาใช้เงิน | 2.10% - 2.35% | หุ้นกู้บริษัทการบินไทย จำกัด (มหาชน) |
| | 500 ล้านบาท | | หุ้นกู้ บัตรกรุงไทย จำกัด (มหาชน) |
| | | | หุ้นกู้บริษัท อิน โครามาเวนเจอร์ จำกัด (มหาชน) |
| 4) ธ.กรุงศรีอยุธยา จำกัด (มหาชน) | วงเงินเบิกเกินบัญชี 5 ล้านบาท | 7.200% | หุ้นกู้บริษัท บริหารสินทรัพย์กรุงเทพพาณิชย์ |
| สาขาพาหุรัด | | | จำกัด (มหาชน) |
| | วงเงินสินเชื่อประเภทตั๋วสัญญาใช้เงิน | 1.75% - 2.35% | หุ้นกู้บริษัท ทูมธนาชาด จำกัด (มหาชน) |
| | 765 ล้านบาท | | หุ้นกู้บริษัท บ้านปู จำกัด (มหาชน) |
| | | | หุ้นกู้บริษัท ซีพี ออลล์ จำกัด (มหาชน) |
| | | | หุ้นกู้ บัตรกรุงไทย จำกัด (มหาชน) |
| | | | หุ้นกู้บริษัท บริหารสินทรัพย์กรุงเทพพาณิชย์ |
| | | | จำกัด (มหาชน) |
| | | | หุ้นกู้บริษัท อิน โครามาเวนเจอร์ จำกัด (มหาชน) |
| | | | หุ้นกู้ปูนซีเมนต์นครหลวง จำกัด (มหาชน) |
| 5) ธ.ทหารไทย จำกัด(มหาชน) | วงเงินสินเชื่อประเภทตั๋วสัญญาใช้เงิน | 1.75% - 1.98% | หุ้นกู้บริษัท ซีพี ออลล์ จำกัด (มหาชน) |
| สาขาวังบูรพา | 480 ล้านบาท | | หุ้นกู้บริษัท ทีทีที โกลบอล เคมิคอล จำกัด |
| | | | หุ้นกู้บริษัท การบินไทย จำกัด (มหาชน) |
| | | | หุ้นกู้บริษัท ซีพีเอฟ (ประเทศไทย) จำกัด (มหาชน) |
| | | | คอนเน็คชั่น จำกัด (มหาชน) |
| | | | พันธบัตรบริษัทตลาดรองสินเชื่อที่อยู่อาศัย |



สหกรณ์ออมทรัพย์สหภาพแรงงานรัฐวิสาหกิจการไฟฟ้านครหลวง จำกัด

หมายเหตุประกอบงบการเงิน (ต่อ)

สำหรับปีสิ้นสุดวันที่ 31 ธันวาคม 2562

11. เงินกู้ยืมระยะสั้น ประกอบด้วย (ต่อ)

สหกรณ์ฯ มีรายละเอียดของเงินกู้ยืมและหลักประกันดังต่อไปนี้

| ชื่อธนาคาร | วงเงินเบิกเกินบัญชีและวงเงินประเภทค้ำสัญญาใช้เงินคงเหลือ | อัตราดอกเบี้ยร้อยละ | หลักประกัน |
|--------------------------------------|--|---------------------|--|
| 5) บริษัท หลักทรัพย์เอเชียพลัส จำกัด | วงเงินสินเชื่อประเภทค้ำสัญญาใช้เงิน 1,000 ล้านบาท | 1.97% - 2.23% | หุ้นกู้บริษัท ซีพี ออลล์ จำกัด (มหาชน) หุ้นกู้บริษัท ไออาร์พีซี จำกัด (มหาชน) หุ้นกู้บริษัท ไทคอน อินดัสเทรียล คอนเน็คชั่น จำกัด (มหาชน) หุ้นกู้บริษัท การบินไทย จำกัด (มหาชน) หุ้นกู้บริษัท ซีพีเอฟ (ประเทศไทย) จำกัด (มหาชน) หุ้นกู้บริษัท อินโดรามาเวนเจอร์ จำกัด (มหาชน) หุ้นกู้บริษัท ระบบขนส่งมวลชนกรุงเทพ จำกัด (มหาชน) หุ้นกู้บริษัท บัตรกรุงไทย จำกัด (มหาชน) หุ้นกู้บริษัท บริหารสินทรัพย์กรุงเทพพาณิชย์ จำกัด (มหาชน) หุ้นกู้บริษัท น้ำตาลมิตรผล จำกัด (มหาชน) หุ้นกู้บริษัท ดีแทคโทรเน็ต จำกัด (มหาชน) หุ้นกู้ปูนซีเมนต์นครหลวง จำกัด (มหาชน) |

32

สหกรณ์อรรถประโยชน์สภาพแรงงานรัฐวิสาหกิจการไฟฟ้านครหลวง จำกัด

หมายเหตุประกอบงบการเงิน (ต่อ)

สำหรับปีสิ้นสุดวันที่ 31 ธันวาคม 2562

12. เงินรับฝาก ประกอบด้วย

| | <u>ปี 2562</u> | <u>ปี 2561</u> |
|--|--------------------------|--------------------------|
| | <u>บาท</u> | <u>บาท</u> |
| เงินรับฝาก - สมาชิก | | |
| เงินฝากออมทรัพย์ | 551,164,107.20 | 530,212,378.08 |
| เงินฝากประจำ | 1,920,631.73 | 1,695,254.42 |
| เงินฝากสะสมทรัพย์ | 56,686,974.50 | 48,380,930.00 |
| เงินฝากออมทรัพย์เพิ่มพูน 40 | 27,242,398.19 | 224,824,342.39 |
| เงินฝากออมทรัพย์เพิ่มพูน 50 | 4,909,870.34 | 20,047,162.67 |
| เงินฝากออมทรัพย์เพิ่มพูน 60 | 36,162,203.54 | 1,229,949,387.58 |
| เงินฝากออมทรัพย์เพิ่มพูน 70 | 1,271,062,595.15 | 7,698,149,062.11 |
| เงินฝากออมทรัพย์เพิ่มพูนสุข 80 | 2,222,657,406.07 | 2,733,712,112.22 |
| เงินฝากออมทรัพย์เพิ่มพูน 41 | 421,936,713.58 | 315,521,213.45 |
| เงินฝากออมทรัพย์เพิ่มพูน 61 | 922,908,446.39 | 534,019,201.27 |
| เงินฝากออมทรัพย์เพิ่มพูน 81 | 11,254,663,591.45 | 4,320,284,289.59 |
| เงินฝากออมทรัพย์เพิ่มพูน 71 | 2,863,178,018.98 | 1,201,656,009.68 |
| เงินฝากกองทุนผู้ค้า 11 | 179,703,889.92 | 3,438,400.00 |
| เงินฝากออมทรัพย์เพื่อความมั่นคงในชีวิต | 59,833,500.00 | 0.00 |
| รวมเงินรับฝาก - สมาชิก | 19,874,030,347.04 | 18,861,889,743.46 |
| เงินรับฝาก - สหกรณ์อื่น | | |
| เงินฝากออมทรัพย์ 25 | 0.00 | 161,572.43 |
| เงินฝากออมทรัพย์เพิ่มพูน 75 | 777,501,675.34 | 101,000,000.00 |
| รวมเงินรับฝาก - สหกรณ์อื่น | 777,501,675.34 | 101,161,572.43 |
| รวมเงินรับฝาก | 20,651,532,022.38 | 18,963,051,315.89 |

(Signature)



สหกรณ์ออมทรัพย์สหภาพแรงงานรัฐวิสาหกิจการไฟฟ้านครหลวง จำกัด
หมายเหตุประกอบงบการเงิน (ต่อ)
สำหรับปีสิ้นสุดวันที่ 31 ธันวาคม 2562

13. หนี้สินหมุนเวียนอื่น ประกอบด้วย

| | ปี 2562 | ปี 2561 |
|---|----------------------|----------------------|
| | บาท | บาท |
| เงินรอการตรวจสอบ | 9,371,807.68 | 2,237,549.39 |
| ภาษีหัก ณ ที่จ่าย ค้างจ่าย | 103,685.71 | 115,745.23 |
| เงินรอจ่ายคืน | 6,455,823.09 | 6,794,905.23 |
| เงินรอจ่ายคืน - ดอกเบี้ย | 73,647.45 | 66,504.24 |
| เงินรอจ่ายคืน - ทุนเรือนหุ้น | 5,852,387.83 | 6,948,074.70 |
| เงินรอจ่ายคืนการไฟฟ้าฯ | 620,790.19 | 579,482.11 |
| เงินรอจ่ายคืน - ค่าใช้จ่ายทางศาล | 5,260,305.48 | 5,626,754.48 |
| เงินรอจ่ายคืน - บริษัท บางจากปิโตรเลียม จำกัด (มหาชน) | 23,491.27 | 23,491.27 |
| เงินปันผลและเฉลี่ยคืนค้างจ่าย | 1,221,917.75 | 1,275,128.00 |
| ดอกเบี้ยเงินรับฝากค้างจ่าย | 45,069,029.99 | 40,760,129.79 |
| ดอกเบี้ยเงินกู้ค้างจ่าย | 375,410.96 | 0.00 |
| ค่าใช้จ่ายค้างจ่าย | 1,057,922.95 | 907,194.28 |
| เจ้าหนี้ - เงินประกันอสังหาริมทรัพย์ | 284,317.04 | 410,145.00 |
| กองทุนสวัสดิการสมเคราะห์สมาชิกกรณีเกิดอุบัติเหตุ | 1,635,225.04 | 1,347,225.04 |
| เงินโบนัสค้างจ่าย | 0.00 | 2,475.00 |
| ค่าธรรมเนียมกองทุนส่วนบุคคลค้างจ่าย | 612,250.89 | 66,713.21 |
| เจ้าหนี้จากการซื้อหลักทรัพย์ | 11,245,656.35 | 0.00 |
| เช็คจ่ายล่วงหน้า | 2,029,823.49 | 0.00 |
| รวมหนี้สินหมุนเวียนอื่น | <u>91,293,493.16</u> | <u>67,161,516.97</u> |

๕/๕

สหกรณ์ออมทรัพย์สหภาพแรงงานรัฐวิสาหกิจการไฟฟ้านครหลวง จำกัด
 หมายเหตุประกอบงบการเงิน (ต่อ)
 สำหรับปีสิ้นสุดวันที่ 31 ธันวาคม 2562

14. หนี้สินไม่หมุนเวียนอื่น ประกอบด้วย

| | ปี 2562 | ปี 2561 |
|------------------------------------|---------------|--------------|
| | บาท | บาท |
| กองทุนสวัสดิการเจ้าหน้าที่ | 533,139.77 | 179,107.40 |
| เงินสำรองบำเหน็จเจ้าหน้าที่ | 6,000,400.00 | 5,215,655.00 |
| เงินสะสมเข้ากองทุนชดเชยเจ้าหน้าที่ | 1,592,149.80 | 1,841,100.00 |
| เงินสะสมโครงการเกษียณอายุก่อนกำหนด | 2,000,000.00 | 2,000,000.00 |
| รวมหนี้สินไม่หมุนเวียนอื่น | 10,125,689.57 | 9,235,862.40 |

15. ทุนสะสมตามข้อบังคับ ระเบียบและอื่นๆ ประกอบด้วย

| | ปี 2562 | ปี 2561 |
|--|---------------|---------------|
| | บาท | บาท |
| ทุนรักษาระดับอัตราเงินปันผล | 813,878.31 | 713,878.31 |
| ทุนสะสมเพื่อขยายกิจการ | 11,063,686.25 | 12,154,485.50 |
| กองทุนเพื่อเสริมสร้างเสถียรภาพของสหกรณ์ - ส่วนของสหกรณ์ฯ | 41,405,846.14 | 47,268,311.65 |
| ทุนส่งเสริมการศึกษา | 730,614.67 | 815,714.67 |
| รวมทุนสะสมตามข้อบังคับ ระเบียบและอื่นๆ | 54,014,025.37 | 60,952,390.13 |

16. กำไร (ขาดทุน) จากเงินลงทุนที่ยังไม่เกิดขึ้น ประกอบด้วย

| | ปี 2562 | ปี 2561 |
|-------------------------------|----------------|------------------|
| | บาท | บาท |
| ยอดยกมาต้นปี | 165,675,298.99 | 340,452,768.90 |
| บวก การเปลี่ยนแปลงในระหว่างปี | 138,979,545.80 | (174,777,469.91) |
| ยอดคงเหลือปลายปี | 304,654,844.79 | 165,675,298.99 |

(Signature)



สหกรณ์ออมทรัพย์สหภาพแรงงานรัฐวิสาหกิจการไฟฟ้านครหลวง จำกัด
หมายเหตุประกอบงบการเงิน (ต่อ)
สำหรับปีสิ้นสุดวันที่ 31 ธันวาคม 2562

17. การดำรงสินทรัพย์สภาพคล่องของสหกรณ์

สหกรณ์ฯ สามารถดำรงสินทรัพย์สภาพคล่องเฉลี่ยรายเดือนได้ในอัตราไม่ต่ำกว่าร้อยละหนึ่งของยอดเงินฝากทั้งหมด
จึงถือได้ว่า สหกรณ์ฯ ได้มีการปฏิบัติตามประกาศกระทรวงเกษตรและสหกรณ์ว่าด้วย เรื่อง การกำหนดอัตราการค้า
สินทรัพย์สภาพคล่องของสหกรณ์ ประกาศ ณ วันที่ 31 ตุลาคม 2550 ซึ่งมีผลบังคับใช้ตั้งแต่วันที่ 17 ตุลาคม 2550
เป็นต้นไป



ระเบียบวาระที่ 6

พิจารณาอนุมัติการจัดสรรกำไรสุทธิ
ประจำปี 2562



ข้อเสนอแนะการจัดสรรกำไรสุทธิประจำปี 2562

กำไรสุทธิ = 564,927,443.31

| ที่ | รายการที่จัดสรร | ปี 2561 (บาท) | ร้อยละ | ปี 2562 (บาท) | ร้อยละ |
|-----|--|-----------------------|---------------|-----------------------|---------------|
| 1 | ทุนสำรองไม่น้อยกว่าร้อยละ 10 ของกำไรสุทธิ | 53,297,791.35 | 10.00 | 56,492,744.33 | 10.00 |
| 2 | ค่าบำรุงสันนิบาตฯ | 30,000.00 | 0.01 | 30,000.00 | 0.01 |
| 3 | เงินปันผลร้อยละ 5.10 แห่งกำไรสุทธิที่ชำระแล้ว | 406,331,013.25 | 76.24 | 427,549,182.75 | 75.68 |
| 4 | เงินเฉลี่ยคืนร้อยละ 7.15 ของดอกเบี้ยเงินกู้ที่สมาชิกชำระระหว่างปี | 53,568,883.00 | 10.05 | 53,003,416.50 | 9.38 |
| 5 | เงินโบนัสกรรมการและเจ้าหน้าที่ (ไม่เกินร้อยละ 5 ของกำไรสุทธิ) | 9,742,700.00 | 1.83 | 10,864,785.00 | 1.92 |
| 6 | ทุนรักษาระดับอัตราเงินปันผล (ไม่เกินร้อยละ 2 ของทุนเรือนหุ้น) | 100,000.00 | 0.02 | 500,000.00 | 0.09 |
| 7 | ทุนส่งเสริมการศึกษา (ไม่เกินร้อยละ 5 ของกำไรสุทธิ) | 2,800,000.00 | 0.53 | 1,500,000.00 | 0.27 |
| 8 | ทุนสาธารณประโยชน์ (ไม่เกินร้อยละ 10 ของกำไรสุทธิ) | 5,600,000.00 | 1.05 | 9,500,000.00 | 1.68 |
| 9 | ทุนสะสมเพื่อขยายกิจการ (ไม่เกินร้อยละ 13 ของกำไรสุทธิ) | | | 500,000.00 | 0.09 |
| 10 | ทุนเพื่อเสริมสร้างเสถียรภาพของสหกรณ์ (ไม่เกินร้อยละ 5 ของกำไรสุทธิ) | 7,525.87 | 0.00 | 3,287,314.73 | 0.58 |
| 11 | เงินบริจาคช่วยสหภาพแรงงานรัฐวิสาหกิจ กฟน. , มูลนิธิไพศาล รัชชชยันต์ (ไม่เกินร้อยละ 1 ของกำไรสุทธิ) | 1,500,000.00 | 0.28 | 1,700,000.00 | 0.30 |
| | รวม | 532,977,913.47 | 100.00 | 564,927,443.31 | 100.00 |

หมายเหตุ 11. เงินบริจาค -สหภาพแรงงานฯ 1,400,000.00
เงินบริจาค -มูลนิธิไพศาลฯ 300,000.00

| | ปี 2561 (บาท) | ร้อยละ | ปี 2562 (บาท) | ร้อยละ | |
|---|---|-----------------------|---------------|-----------------------|---------------|
| 1 | กลับมาเป็นของสมาชิก (เงินปันผล&เงินเฉลี่ยคืน) | 459,899,896.25 | 86.28 | 480,552,599.25 | 85.06 |
| 2 | เป็นผลประโยชน์แก่สมาชิก | 63,305,317.22 | 11.88 | 73,480,059.06 | 13.01 |
| 3 | เป็นของกรรมการและเจ้าหน้าที่ | 9,742,700.00 | 1.83 | 10,864,785.00 | 1.92 |
| 4 | เป็นของสันนิบาตสหกรณ์แห่งประเทศไทย | 30,000.00 | 0.01 | 30,000.00 | 0.01 |
| | รวม | 532,977,913.47 | 100.00 | 564,927,443.31 | 100.00 |



ระเบียบวาระที่ 7

พิจารณาเพื่อตัดจำหน่ายหนี้สูญ



ระเบียบวาระที่ 7

เรื่องพิจารณาเพื่อตัดจำหน่ายหนี้สูญ

ในปี 2562 สหกรณ์ฯ มีลูกหนี้ตามคำพิพากษาที่ไม่ก่อให้เกิดรายได้ คงเหลือ 505,179.81 บาท มูลหนี้เกิดจากการกู้ยืมเงิน รวม 2 ราย สหกรณ์ฯ ได้ฟ้องบังคับชำระหนี้ต่อศาล และศาลได้มีคำพิพากษาแล้ว ซึ่งหนี้ตามคำพิพากษาดังกล่าวนั้นเป็นหนี้ที่ระยะเวลาการบังคับคดีเกิน 10 ปี นับตั้งแต่วันที่ศาลมีคำพิพากษาหรือคำสั่งแล้ว ทำให้สหกรณ์ฯ ไม่มีสิทธิบังคับคดีกับลูกหนี้ดังกล่าวได้อีกต่อไป ตามประมวลกฎหมายวิธีพิจารณาความแพ่ง มาตรา 271 ทั้งนี้ สหกรณ์ฯ ได้ติดตามทรัพย์สินต่าง ๆ ของลูกหนี้ เพื่อบังคับชำระหนี้ตามคำพิพากษาแล้ว แต่ก็ไม่มีทรัพย์สินใด ๆ ที่อาจบังคับชำระหนี้ได้อีก

ดังนั้นคณะกรรมการเร่งรัดและติดตามหนี้ ในการประชุมครั้งที่ 12/2562 ในวันพฤหัสบดี ที่ 19 ธันวาคม 2562 ได้มีมติให้ เสนอที่ประชุมคณะกรรมการดำเนินการ เพื่อพิจารณาอนุมัติให้ตัดจำหน่ายหนี้สูญของลูกหนี้ตามคำพิพากษาดังกล่าว ที่ประชุมคณะกรรมการดำเนินการ ชุดที่ 41 ในการประชุมครั้งที่ 27/2562 ในวันศุกร์ ที่ 27 ธันวาคม 2562 ได้พิจารณาแล้วว่าการตั้งค่าเผื่อหนี้สงสัยจะสูญดังกล่าวไม่เกิดประโยชน์ต่อสหกรณ์ฯ จึงเห็นควรให้ที่ประชุมใหญ่อนุมัติให้ตัดจำหน่ายหนี้สูญของลูกหนี้ตามคำพิพากษาดังกล่าวจำนวนเงิน 505,179.81 บาท และเนื่องจากสหกรณ์ฯ ได้ตั้งค่าเผื่อหนี้สงสัยจะสูญลูกหนี้รายดังกล่าวทั้งจำนวนในปีก่อนหน้าแล้ว ดังนั้น การตัดจำหน่ายหนี้สูญดังกล่าว จึงไม่กระทบต่องบการเงินใด ๆ ของสหกรณ์ฯ

อนึ่ง กรมตรวจบัญชีสหกรณ์ฯ ได้มีหนังสือที่ กษ0420/3110 ลงวันที่ 28 กันยายน 2547 วางหลักเกณฑ์การผ่อนผันให้สหกรณ์ฯ เมื่อได้ตั้งค่าเผื่อหนี้สงสัยจะสูญ 3 รอบบัญชีแล้ว ให้ตัดจำหน่ายหนี้สูญได้ตั้งแต่อรอบบัญชีที่ 4 เป็นต้นไป ซึ่งลูกหนี้ดังกล่าว ได้พ้นกำหนดรอบบัญชีที่ 4 แล้ว

หลักเกณฑ์ที่เกี่ยวกับการพิจารณาตัดจำหน่ายหนี้สูญมีดังต่อไปนี้

1. ระเบียบนายทะเบียนสหกรณ์ ว่าด้วยการตัดจำหน่ายหนี้สูญจากบัญชีลูกหนี้ของสหกรณ์ พ.ศ. 2546

ข้อ 5 ตามระเบียบนี้

“การตัดจำหน่ายหนี้สูญ” หมายความว่า การโอนปรับปรุงทางบัญชีเพื่อตัดจำหน่ายหนี้สูญออกจากบัญชีลูกหนี้ในกรณีที่สหกรณ์ไม่สามารถเรียกเก็บหนี้จากลูกหนี้รายดังกล่าวได้เป็นที่แน่นอนแล้ว ทั้งนี้ ต่อเมื่อได้ปฏิบัติตามหลักเกณฑ์ เงื่อนไข และวิธีการในข้อ 7 เรื่องการตัดจำหน่ายหนี้สูญ

ข้อ 6 หนี้สูญที่จะตัดจำหน่ายออกจากบัญชีลูกหนี้ได้ ต้องเป็นหนี้ที่มีลักษณะ ดังนี้

(1) ต้องเป็นหนี้ที่เกิดจากการประกอบกิจการ หรือ เนื่องจากการประกอบกิจการของสหกรณ์

(2) ต้องเป็นหนี้ที่มีหลักฐานโดยชัดแจ้งที่สามารถฟ้องลูกหนี้ได้

(3) ต้องมีหลักฐานการติดตามทวงถามให้ชำระหนี้ตามสมควรแก่กรณี หรือมีการฟ้องคดีแล้ว แต่ไม่ได้รับการชำระหนี้โดยปรากฏว่า

(ก) ลูกหนี้ถึงแก่ความตาย หรือเป็นคนสาบสูญ หรือมีหลักฐานว่าหายสาบสูญไป และไม่มีทรัพย์สินหรือสิทธิใด ๆ จะเรียกร้องให้ชำระหนี้ได้ หากฟ้องคดีไปก็ทำให้เสียค่าใช้จ่ายมากยิ่งขึ้นไม่คุ้มกับหนี้ที่จะได้รับชำระ หรือ

(ข) ลูกหนี้เลิกกิจการ และมีหนี้ของเจ้าหนี้รายอื่นมีบุริมสิทธิเหนือทรัพย์สินทั้งหมดของลูกหนี้และอยู่ในลำดับที่จะได้รับชำระหนี้ก่อนเป็นจำนวนมากกว่าทรัพย์สินของลูกหนี้ หรือ

(ค) ได้ดำเนินการฟ้องลูกหนี้ในคดีแพ่ง หรือได้ยื่นคำขอเฉลี่ยหนี้ในคดีที่ลูกหนี้ถูกเจ้าหนี้รายอื่นฟ้องในคดีแพ่ง และในกรณีนั้น ๆ ได้มีคำสั่งบังคับหรือคำสั่งของศาลแล้ว แต่ลูกหนี้ไม่มีทรัพย์สินใด ๆ จะชำระหนี้ได้

(4) หากเป็นหนี้ที่เกิดจากการทุจริต หรือความบกพร่องในการดำเนินการของกรรมการดำเนินการ หรืออดีต

กรรมการดำเนินการ หรือเจ้าหน้าที่ของสหกรณ์หรือบุคคลที่มีส่วนเกี่ยวข้องในสหกรณ์ หนี้ดังกล่าวต้องมีการติดตาม ทวงถามตามสมควรแก่กรณีจนถึงที่สุดแล้ว หากจะฟ้องลูกหนี้จะต้องเสียค่าใช้จ่ายไม่คุ้มกับหนี้ที่จะได้รับชำระหนี้ หรือมีการฟ้องคดีแล้วแต่ไม่ได้รับชำระหนี้อันเนื่องมาจากกรณีเช่นเดียวกับ ข้อ 6 (3)

ข้อ 7 การตัดจำหน่ายหนี้สูญให้กระทำได้ตามหลักเกณฑ์ วิธีการ และเงื่อนไข ดังนี้

(1) ต้องเป็นหนี้ที่มีลักษณะตามข้อ 6 แต่ในกรณีที่ลูกหนี้แต่ละรายมีจำนวนหนี้รวมกันไม่เกินสามหมื่น บาทการตัดจำหน่ายหนี้สูญจากบัญชีลูกหนี้แต่ละรายดังกล่าวให้กระทำได้โดยไม่ต้องปฏิบัติตาม ข้อ 6 (3) ก็ได้ ถ้าปรากฏว่าได้มีหลักฐานการติดตามทวงถามให้ชำระหนี้ตามสมควรแก่กรณีแล้วแต่ไม่ได้รับการชำระหนี้ และหากจะฟ้องลูกหนี้ก็จะต้องเสียค่าใช้จ่ายไม่คุ้มกับหนี้ที่จะได้รับชำระ

(2) ต้องเป็นหนี้ที่มีการตั้งค่าเผื่อหนี้สงสัยจะสูญไว้เต็มจำนวนหนี้ที่จะขอตัดจำหน่ายแล้วในคราวปิดบัญชี ประจำปี ก่อนการขออนุมัติตัดจำหน่ายหนี้สูญ

(3) ในการเตรียมการเสนอที่ประชุมใหญ่พิจารณาอนุมัติตัดจำหน่ายหนี้สูญ ให้สหกรณ์จัดให้มีข้อมูลดังนี้

- (3.1) จำนวนหนี้ที่ขออนุมัติตัดจำหน่ายจากบัญชี
- (3.2) คำชี้แจงสภาพหลักฐานและการดำเนินการติดตามทวงถามหนี้
- (3.3) เหตุผลในการขอตัดจำหน่ายหนี้สูญ
- (3.4) ความเห็นของคณะกรรมการดำเนินการ

(4) คณะกรรมการดำเนินการต้องกำหนดวาระการประชุมใหญ่เรื่องการตัดจำหน่ายหนี้สูญพร้อมทั้งสรุปเรื่อง โดดยย่อ แจ้งเป็นหนังสือให้สมาชิกหรือผู้แทนสมาชิกทราบก่อนการประชุมใหญ่ไม่น้อยกว่า 7 วัน ซึ่งในหนังสือแจ้ง สมาชิกหรือผู้แทนสมาชิกนั้นต้องมีรายละเอียดตาม (3) แนบท้ายด้วย

(5) ถ้าที่ประชุมใหญ่พิจารณาแล้วเห็นควรให้มีการตัดจำหน่ายหนี้สูญได้ จะต้องมิมติอนุมัติโดยคะแนนเสียง เกินกว่ากึ่งหนึ่งของสมาชิกที่มาประชุม

(6) เมื่อที่ประชุมมีมติอนุมัติให้ตัดจำหน่ายหนี้สูญได้ ให้บันทึกไว้ในรายงานการประชุมด้วยว่า การอนุมัติตัด จำหน่ายหนี้สูญเป็นเพียงการปฏิบัติทางบัญชีเท่านั้น มิได้เป็นการระงับซึ่งสิทธิเรียกร้องจากผู้ต้องรับผิดชอบต่อ สหกรณ์

2. สรุปรายละเอียดลูกหนี้ที่ขอตัดจำหน่ายหนี้สูญ ดังนี้

| ลำดับ ที่ | ชื่อ-สกุล | จำนวนหนี้ที่ขอตัด จำหน่ายหนี้สูญ | หมายเหตุ |
|--------------|----------------------------|-------------------------------------|----------|
| 1 | 012930 : นายพรชัย บุญศรีธา | 470,648.04 | |
| 2 | 008266 : นายเสนาะ เจริญดี | 34,531.77 | |
| | รวม | 505,179.81 | |

มติที่ประชุม

.....

.....

**รายละเอียดแนบท้ายระเบียบวาระที่ 7 พิจารณาเพื่อตัดจำหน่ายหนี้สูญ****รายชื่อ นายพรชัย บุญศรีธา เลขสมาชิก 12930**

| | |
|-----------------------------|---|
| ชื่อ-สกุล | นายพรชัย บุญศรีธา |
| ประเภทเงินกู้ | เงินกู้พิเศษ |
| เลขที่สัญญาเงินกู้ | 030041845 รับเงินกู้วันที่ 8 พฤษภาคม 2545 |
| หลักประกัน | โฉนดที่ดินเลขที่ 30288 ต.บางเตือ อ.เมืองปทุมธานี จ.ปทุมธานี |
| วงเงินกู้ | 1,400,000.00 บาท |
| เงินต้นคงค้าง | 470,648.04 บาท |
| จำนวนที่ขออนุมัติตัดหนี้สูญ | 470,648.04 บาท |
| หมายเลขคดี | คดีหมายเลขดำที่ 1218/2548 คดีหมายเลขแดงที่ 1728/2548 |
| การดำเนินคดีและการชำระหนี้ | สหกรณ์ฯ (โจทก์) ฟ้อง นายพรชัย บุญศรีธา (จำเลย) เมื่อวันที่ 4 กรกฎาคม 2548 ฐานความผิดกู้ยืม , จำนวน โดยโจทก์ขอให้จำเลยชำระเงินจำนวน 1,254,150.64 บาท พร้อมดอกเบี้ยในอัตราร้อยละ 6.5 ต่อปี ของต้นเงิน 1,207,284.47 บาท เมื่อวันที่ 5 กันยายน 2548 ศาลพิพากษาให้จำเลยชำระหนี้จำนวน 1,207,284.47 บาท พร้อมดอกเบี้ยในอัตราร้อยละ 6.5 ต่อปี เมื่อจำเลยผิดนัด สหกรณ์ฯ จึงขอศาล ออกหมายบังคับคดี เพื่อยึดทรัพย์สินของจำเลยขายทอดตลาด จำนวน 758,864.- บาท |
| เหตุผลในการเสนอตัดหนี้สูญ | 1. จากการสืบทรัพย์สินยังไม่พบทรัพย์สินอื่นใดที่เป็นของลูกหนี้ตามคำพิพากษา 2. คดีหมดอายุความแล้ว (หมดอายุความวันที่ 5 กันยายน 2558) |

รายชื่อ นายเสนาะ เจริญดี เลขสมาชิก 8266

| | |
|-----------------------------|--|
| ชื่อ-สกุล | นายเสนาะ เจริญดี |
| ประเภทเงินกู้ | เงินกู้พิเศษ |
| เลขที่สัญญาเงินกู้ | 030000246 รับเงินกู้วันที่ 6 มกราคม 2546 |
| หลักประกัน | โฉนดที่ดินเลขที่ 243817 แขวงคลองจั่น เขตบางกะปิ กทม. |
| วงเงินกู้ | 200,000.00 บาท |
| เงินต้นคงค้าง | 34,531.77 บาท |
| จำนวนที่ขออนุมัติตัดหนี้สูญ | 34,531.77 บาท |
| หมายเลขคดี | คดีหมายเลขดำที่ ย.137/2550 คดีหมายเลขแดงที่ ย.516/2550 |
| การดำเนินคดีและการชำระหนี้ | สหกรณ์ฯ (โจทก์) ฟ้อง นายเสนาะ เจริญดี (จำเลย) เมื่อวันที่ 15 กุมภาพันธ์ 2550 ฐานความผิดกู้ยืม , จำนวน โดยโจทก์ขอให้จำเลยชำระเงินจำนวน 152,040.81 บาท พร้อมดอกเบี้ยในอัตราร้อยละ 6.5 ต่อปี ของต้นเงิน 147,831.77 บาท เมื่อวันที่ 11 มิถุนายน 2550 ศาลพิพากษาให้จำเลยชำระหนี้จำนวน 147,831.77 บาท พร้อมดอกเบี้ยในอัตราร้อยละ 6.5 ต่อปี เมื่อจำเลยผิดนัด สหกรณ์ฯ จึงขอศาล ออกหมายบังคับคดี เพื่อยึดทรัพย์สินของจำเลยขายทอดตลาด จำนวน 120,000.- บาท |
| เหตุผลในการเสนอตัดหนี้สูญ | 1. จากการสืบทรัพย์สินยังไม่พบทรัพย์สินอื่นใดที่เป็นของลูกหนี้ตามคำพิพากษา 2. คดีหมดอายุความแล้ว (หมดอายุความวันที่ 11 มิถุนายน 2560) |



ระเบียบวาระที่ 8

พิจารณาขออนุมัติในหลักการ
เพิ่มช่องทางให้บริการใบเสร็จ
และหนังสือรับรอง

ยอดหุ้นและการฝากแบบอิเล็กทรอนิกส์



ระเบียบวาระที่ 8

พิจารณาขออนุมัติในหลักการเพิ่มช่องทางให้บริการใบเสร็จ และหนังสือรับรอง ยอดหุ้นและเงินฝากแบบอิเล็กทรอนิกส์

ด้วยสหกรณ์ออมทรัพย์สหภาพแรงงานรัฐวิสาหกิจการไฟฟ้านครหลวง จำกัด โดยคณะกรรมการดำเนินการ มีนโยบายปรับลดการใช้กระดาษเพื่อลดภาวะโลกร้อน และลดค่าใช้จ่ายด้านงานเอกสาร อันจะเป็นส่วนหนึ่งในการเพิ่มรายได้แก่สหกรณ์คณะกรรมการดำเนินการคยมติที่ประชุม ครั้งที่ 1/2563 (วาระพิเศษ) เมื่อวันที่ 15 มกราคม 2563 จึงมีมติเห็นชอบในหลักการ ให้สหกรณ์ฯ ดำเนินการเปลี่ยนแปลงรูปแบบการออกใบเสร็จรับเงิน หนังสือรับรองยอดหุ้นและเงินฝาก จากเดิม ซึ่งเป็นใบเสร็จแบบกระดาษกาวปิดผนึก โดยจะเปลี่ยนเป็นใบเสร็จแบบอิเล็กทรอนิกส์ ซึ่งสมาชิกสามารถสั่งพิมพ์จากเว็บไซต์ของสหกรณ์ฯ ได้ (www.meacoop.com) ทั้งนี้การปรับลดใบเสร็จแบบกระดาษ เป็นใบเสร็จอิเล็กทรอนิกส์ จะดำเนินการไปแบบคู่ขนานกัน และเลิกใช้ในอนาคตต่อไป

เพื่อให้เป็นไปตามคำแนะนำของกรมตรวจบัญชีสหกรณ์ ตามหนังสือที่ กษ 0404/ว 38 ลงวันที่ 16 เมษายน พ.ศ. 2558 เรื่องวิธีปฏิบัติเกี่ยวกับการออกใบเสร็จรับเงินของสหกรณ์ที่ใช้โปรแกรมระบบบัญชีคอมพิวเตอร์ประมวลผลข้อมูล และระเบียบสหกรณ์ ว่าด้วยการรับจ่ายและเก็บรักษาเงิน ที่กำหนดให้สหกรณ์ต้องออกใบเสร็จรับเงินทุกครั้ง ที่มีการรับเงินและป้องกันความเสียหายที่อาจเกิดขึ้น สหกรณ์ต้องดำเนินการให้สมาชิกสามารถเรียกพิมพ์ใบเสร็จรับเงินจากระบบได้ เพื่อใช้เป็นเอกสารหลักฐานอ้างอิงและตรวจสอบความถูกต้องของข้อมูลการทำธุรกรรมกับสหกรณ์ และถือเป็นการทำธุรกรรมทางอิเล็กทรอนิกส์อย่างหนึ่ง จึงต้องขออนุมัติที่ประชุมใหญ่ เพื่อเพิ่มช่องทางในการออกใบเสร็จและใบรับรองยอดหุ้นและเงินฝากแบบอิเล็กทรอนิกส์

มติที่ประชุม

.....

.....



ระเบียบวาระที่ 9

รับทราบจำนวนสมาชิก
เข้าและออก ระหว่างปี 2562



รายงานสมาชิกสมัครใหม่ และสมาชิกฟื้นฟูสภาพ

สรุปยอดสมาชิกประจำปี 2562

| รายการ | | ชาย | หญิง | รวม |
|---------------------------------------|------------|-------|-------|--------|
| ยอดยกมาสมาชิก ณ เดือนธันวาคม 2561 | | 8,702 | 3,179 | 11,881 |
| บวก สมาชิกสมัครใหม่ เดือน | มกราคม | 2 | 1 | 3 |
| | กุมภาพันธ์ | 1 | | 1 |
| | มีนาคม | 17 | 6 | 23 |
| | เมษายน | 30 | 5 | 35 |
| | พฤษภาคม | 19 | 18 | 37 |
| | มิถุนายน | 10 | 9 | 19 |
| | กรกฎาคม | 10 | 2 | 12 |
| | สิงหาคม | 6 | 9 | 15 |
| | กันยายน | 9 | 2 | 11 |
| | ตุลาคม | 5 | 1 | 6 |
| | พฤศจิกายน | 8 | 1 | 9 |
| | ธันวาคม | 2 | 1 | 3 |
| | | | 119 | 55 |
| หัก สมาชิกสมาชิกฟื้นฟูสภาพ เดือน | มกราคม | 29 | 2 | 31 |
| | กุมภาพันธ์ | 17 | 4 | 21 |
| | มีนาคม | 11 | 1 | 12 |
| | เมษายน | 13 | 5 | 18 |
| | พฤษภาคม | 9 | 2 | 11 |
| | มิถุนายน | 13 | 3 | 16 |
| | กรกฎาคม | 10 | 3 | 13 |
| | สิงหาคม | 2 | 4 | 6 |
| | กันยายน | 12 | 5 | 17 |
| | ตุลาคม | 9 | | 9 |
| | พฤศจิกายน | 7 | | 7 |
| | ธันวาคม | 2 | 2 | 4 |
| | | | 134 | 31 |
| คงเหลือยอดสมาชิก ณ เดือน ธันวาคม 2562 | | 8,687 | 3,203 | 11,890 |



ระเบียบวาระที่ 10

พิจารณาขออนุมัติการกู้ยืมเงิน
หรือการค้าประกันของสหกรณ์
ประจำปี 2563



ระเบียบวาระที่ 10

พิจารณาขออนุมัติการกู้ยืมเงิน หรือการค้ำประกันของสหกรณ์ฯ ประจำปี 2563

ประธานกรรมการดำเนินการ เสนอขอที่ประชุมพิจารณาขออนุมัติการกู้ยืมเงิน หรือการค้ำประกันของสหกรณ์ฯ ประจำปี 2563 เพื่อเป็นการสำรองเงินทุนและรักษาสภาพคล่องสำหรับการบริหารงานสหกรณ์

โดยมติที่ประชุมคณะกรรมการดำเนินการครั้งที่ 1/2563 (วาระพิเศษ) เมื่อวันที่ 15 มกราคม 2563 จึงขออนุมัติที่ประชุมใหญ่สามัญประจำปี 2563 กำหนดการกู้ยืมเงิน หรือการค้ำประกันของสหกรณ์ฯ ประจำปี 2563 เป็นจำนวนเงิน 9,000.0 ล้านบาท (เก้าพันล้านบาทถ้วน) เพื่อนำเสนอนายทะเบียนให้ความเห็นชอบ ถือเป็นวงเงินกู้ยืมสูงสุดต่อไป

มติที่ประชุม

.....

.....



ระเบียบวาระที่ 11

พิจารณาแผนงานและประมาณการ
รายรับ - รายจ่าย
ประจำปี 2563



ประมาณการรายจ่ายประจำปี 2563

สหกรณ์ออมทรัพย์สหภาพแรงงานรัฐวิสาหกิจการไฟฟ้านครหลวง จำกัด

| ประเภท | ประมาณการ ปี 2562 | จ่ายจริง ปี 2562 | ประมาณการ ปี 2563 |
|---|-----------------------|-----------------------|-----------------------|
| 1. ค่าใช้จ่ายเกี่ยวกับเจ้าหน้าที่ | | | |
| 1.1 เงินเดือน | 32,260,000.00 | 30,169,873.00 | 33,810,000.00 |
| 1.2 ค่าล่วงเวลาเจ้าหน้าที่/ค่าเบี้ยเลี้ยงฝ่ายจัดการ | 3,226,000.00 | 3,601,498.50 | 3,381,000.00 |
| 1.3 เงินบำเหน็จเจ้าหน้าที่ | 785,000.00 | 784,745.00 | 711,000.00 |
| 1.4 ค่าสวัสดิการเจ้าหน้าที่ | 1,000,000.00 | 1,000,000.00 | 1,500,000.00 |
| 1.5 ค่าเครื่องแบบกรรมการ, ที่ปรึกษา, ผู้ตรวจสอบกิจการ และเจ้าหน้าที่ | 380,000.00 | 316,200.00 | 497,000.00 |
| 1.6 ค่าเบี้ยประกันสังคม/กองทุนเงินทดแทน | 531,000.00 | 522,614.00 | 550,000.00 |
| 1.7 ค่าจ้างเหมาบริการ | 740,000.00 | 686,282.41 | 559,000.00 |
| 1.8 ค่าเบี้ยประกันความซื่อสัตย์เจ้าหน้าที่/ เงินสลดย่อย และเงินสลดนอกสถานที่ | 100,000.00 | 77,426.38 | 100,000.00 |
| 1.9 ค่าเบี้ยเลี้ยง/ค่าตอบแทนพิเศษเจ้าหน้าที่ปฏิบัติการ | 358,000.00 | 358,715.84 | 372,000.00 |
| 1.10 ค่าตอบแทนประจำตำแหน่ง | 366,000.00 | 366,000.00 | 366,000.00 |
| 1.11 ค่าวิชาชีพเจ้าหน้าที่ ที่ขาดแคลน | 96,000.00 | 62,000.00 | 96,000.00 |
| 1.12 ค่าเบี้ยประชุมเจ้าหน้าที่(ประจำเดือน) | 200,000.00 | 38,900.00 | 200,000.00 |
| 1.13 เงินสะสมเข้ากองทุนชดเชยเจ้าหน้าที่ | 500,000.00 | 0.00 | 750,000.00 |
| 1.14 ค่าจ้าง ลูกจ้างประจำรายวัน | 152,000.00 | 142,107.29 | 0.00 |
| 1.15 เงินทดแทนการขาดรายได้ | 120,000.00 | 119,268.12 | 120,000.00 |
| 1.16 กองทุนสำรองเลี้ยงชีพเจ้าหน้าที่ | 3,300,000.00 | 3,042,533.28 | 3,858,000.00 |
| 1.17 เงินชดเชยเจ้าหน้าที่ | 750,000.00 | 750,000.00 | 956,000.00 |
| รวม | 44,864,000.00 | 42,038,163.82 | 47,826,000.00 |
| 2. ค่าใช้จ่ายทางการเงิน | | | |
| 2.1 ดอกเบี้ยเงินฝากจ่าย | 696,000,000.00 | 664,257,355.73 | 716,200,000.00 |
| 2.2 ดอกเบี้ยเงินกู้จ่าย | 4,000,000.00 | 14,543,686.51 | 15,000,000.00 |
| 2.3 ดอกเบี้ยจ่ายกองทุนเพื่อเสริมสร้างเสถียรภาพส่วนของสมาชิก (1) และ (3) | 17,220,000.00 | 16,001,829.09 | 20,700,000.00 |
| รวม | 717,220,000.00 | 694,802,871.33 | 751,900,000.00 |
| 3. ค่าใช้จ่ายทางการบริหาร | | | |
| 3.1 ค่าเครื่องเขียนแบบพิมพ์ | 1,000,000.00 | 644,999.27 | 1,000,000.00 |
| 3.2 ค่าของใช้สำนักงาน | 200,000.00 | 138,786.92 | 200,000.00 |
| 3.3 ค่ารับรอง | 400,000.00 | 575,958.60 | 600,000.00 |
| 3.4 ค่าซ่อมแซมครุภัณฑ์ | 180,000.00 | 59,277.06 | 180,000.00 |

| ประเภท | ประมาณการ ปี 2562 | จ่ายจริง ปี 2562 | ประมาณการ ปี 2563 |
|---|----------------------|---------------------|----------------------|
| 3.5 ค่าเสื่อมราคาเครื่องใช้สำนักงาน | 2,156,500.00 | 876,878.14 | 2,133,000.00 |
| 3.6 ค่าตรวจสอบกิจการ | 276,000.00 | 243,800.00 | 276,000.00 |
| 3.7 ค่าตอบแทนกรรมการอำนวยการ | 126,000.00 | 126,000.00 | 126,000.00 |
| 3.8 ค่าเบี้ยประชุมกรรมการ | 687,000.00 | 644,400.00 | 738,000.00 |
| 3.9 ค่าเบี้ยเลี้ยง-พาหนะ | 900,000.00 | 796,179.50 | 900,000.00 |
| 3.10 ค่าการศึกษาอบรมทางสหกรณ์ | 2,500,000.00 | 296,662.00 | 1,000,000.00 |
| 3.11 ค่าใช้จ่ายเกี่ยวกับเงินกู้พิเศษ | 1,200,000.00 | 895,216.00 | 1,000,000.00 |
| 3.12 ค่าใช้จ่ายเกี่ยวกับคอมพิวเตอร์ | 720,000.00 | 206,532.87 | 728,000.00 |
| 3.13 ค่าบำรุงเครื่องคอมพิวเตอร์และอุปกรณ์ | 615,000.00 | 251,292.70 | 605,000.00 |
| 3.14 ค่าใช้จ่ายทางศาล | | | |
| ค่าใช้จ่ายทางศาล-ทั่วไป | 1,000,000.00 | 288,226.99 | 700,000.00 |
| ค่าใช้จ่ายศาล-ชั้นบังคับคดี | 1,000,000.00 | 72,110.00 | 700,000.00 |
| ค่าใช้จ่ายศาล-ชั้นอุทธรณ์ | 1,000,000.00 | 108,730.00 | 3,200,000.00 |
| 3.15 ค่าธรรมเนียมตรวจสอบบัญชี | 235,000.00 | 235,000.00 | 235,000.00 |
| 3.16 ค่าโทรศัพท์ | 250,000.00 | 218,087.81 | 250,000.00 |
| 3.17 ค่าไฟฟ้า | 100,000.00 | 59,933.16 | 100,000.00 |
| 3.18 ค่าธรรมเนียม-อากรและไปรษณีย์ | 458,000.00 | 365,646.00 | 450,000.00 |
| 3.19 หนี้สงสัยจะสูญ | 60,000,000.00 | 80,341,454.90 | 60,000,000.00 |
| 3.20 ค่าบำรุงรักษาเครื่องปรับอากาศ | 60,000.00 | 29,600.00 | 60,000.00 |
| 3.21 ค่าบริการรับ-ส่งเงินสด | 138,000.00 | 119,140.00 | 138,000.00 |
| 3.22 ค่าสิทธิการใช้ประโยชน์อาคารตัดจ่าย | 155,000.00 | 154,713.71 | 155,000.00 |
| 3.23 ค่าเบี้ยประกันภัยรถยนต์ | 35,000.00 | 26,477.17 | 35,000.00 |
| 3.24 ค่าใช้จ่ายเกี่ยวกับยานพาหนะ | 100,000.00 | 83,137.63 | 100,000.00 |
| 3.25 ค่าตกแต่งสำนักงานตัดจ่าย | 323,000.00 | 351,351.30 | 338,000.00 |
| 3.26 ค่าพัฒนาระบบโปรแกรมตัดจ่าย | 551,000.00 | - | 642,000.00 |
| 3.27 ค่าเบี้ยประกันอสังหาริมทรัพย์ | 19,500.00 | 7,853.05 | 20,000.00 |
| 3.28 เครื่องมือ-เครื่องใช้ | 88,000.00 | 72,571.20 | 228,900.00 |
| 3.29 ค่าใช้จ่ายเกี่ยวกับเอกสารบริษัททรัพย์สินไทยฯ | 226,000.00 | 203,225.00 | 239,000.00 |
| 3.30 ค่าเสื่อมราคายานพาหนะ | | - | |
| 3.31 ค่าสิทธิการใช้ซอฟต์แวร์ตัดจ่าย | 83,000.00 | 82,033.46 | 15,300.00 |
| 3.32 ค่าติดตั้งระบบโทรศัพท์ตัดจ่าย | 23,100.00 | 29,168.20 | 15,400.00 |
| 3.33 หนี้สูญ-ถูกหนี้ตามคำพิพากษา | 700,000.00 | 690,208.84 | 506,000.00 |
| 3.34 ค่าบริจาคสินทรัพย์ | | - | |



| ประเภท | ประมาณการ ปี 2562 | จ่ายจริง ปี 2562 | ประมาณการ ปี 2563 |
|---|----------------------|----------------------|----------------------|
| 3.35 ขาดทุนจากการเลิกใช้สินทรัพย์ | | 2.00 | |
| 3.36 ขาดทุนจากการขายที่ดินร่อจำหน่าย | | - | |
| 3.37 ค่าบริการกำจัดปลวก และแมลง | | | 30,000.00 |
| 3.38 ค่าใช้จ่ายทั่วไป | 300,000.00 | 116,445.53 | 270,000.00 |
| 3.39 สำรองทั่วไป | 1,200,000.00 | | 600,000.00 |
| รวม | 79,005,100.00 | 89,411,099.01 | 78,513,600.00 |
| 4. ค่าใช้จ่ายตามโครงการ | | | |
| 4.1 โครงการประชุมใหญ่สามัญประจำปี | 13,044,000.00 | 12,265,774.63 | 13,065,000.00 |
| 4.2 โครงการประชาสัมพันธ์ | 1,436,000.00 | 931,479.57 | 1,469,000.00 |
| 4.3 โครงการการศึกษาสมาชิก , เจ้าหน้าที่ สอฟ.และ ประชุมสัมมนาจัดทำแผนงานประจำปี / ประชุมสัมมนานโยบายปี 2562 | 4,700,000.00 | 4,103,642.62 | 4,700,000.00 |
| 4.4 โครงการจัดทำหนังสือรายงานกิจการประจำปี | 304,500.00 | 367,500.00 | 330,000.00 |
| 4.5 กองทุนสวัสดิการเพื่อสงเคราะห์สมาชิก กรณีเกิดอุบัติเหตุ | 1,100,000.00 | 500,000.00 | 1,100,000.00 |
| 4.6 โครงการสวัสดิการสำหรับสมาชิกผู้เกษียณอายุงาน | 7,765,000.00 | 7,678,000.00 | 7,318,000.00 |
| 4.7 โครงการสวัสดิการสำหรับสมาชิก สหกรณ์ฯ | 28,768,000.00 | 27,025,650.00 | 45,685,000.00 |
| 4.8 โครงการ สอฟ.(ทำบุญประจำปี) | 4,345,000.00 | 4,236,052.00 | 50,000.00 |
| 4.9 โครงการแก้ปัญหามหาสมาชิก | 1,000,000.00 | 540,769.40 | 600,000.00 |
| รวม | 62,462,500.00 | 57,648,868.22 | 74,317,000.00 |
| 5.งบลงทุน | | | |
| 5.1 โครงการพัฒนาระบบงานคอมพิวเตอร์ | 4,594,000.00 | | 4,828,000.00 |
| 5.2 โครงการพัฒนาระบบ Mobile Application/Internet Online | | | 2,414,500.00 |
| 5.3 โครงการพัฒนาระบบลงทุน | 1,500,000.00 | | 1,500,000.00 |
| 5.4 โครงการพัฒนาการบริการรถบริการเคลื่อนที่ | 1,800,000.00 | | 1,900,000.00 |
| 5.5 โครงการพัฒนาระบบ ATM Online ธนาคารกรุงไทย | 1,485,000.00 | | |
| รวม | 9,379,000.00 | 0.00 | 10,642,500.00 |
| 6. ครุภัณฑ์ | | | |
| 6.1 โต๊ะ,เก้าอี้สำนักงานสำหรับเจ้าหน้าที่ | 25,000.00 | | 6,000.00 |
| 6.2 ตู้ใส่เก็บเอกสารพร้อมขารอง 4 ตู้ และตู้เอนกประสงค์ 1 ตู้ | 22,000.00 | | 6,000.00 |
| 6.3 เครื่องคอมพิวเตอร์ /เครื่อง NOTE BOOK | 2,000,000.00 | 1,968,393.40 | |
| 6.3.1 เครื่องคอมพิวเตอร์ 4 เครื่อง | | | 160,000.00 |
| 6.3.2 เครื่อง NOTE BOOK 2 เครื่อง | | | 100,000.00 |
| 6.4 เครื่องพิมพ์ปริ้นเตอร์ 28 เครื่อง | 994,000.00 | 41,944.00 | |
| 6.4.1 เครื่องพิมพ์ปริ้นเตอร์ 10 เครื่อง | | | 200,000.00 |

| ประเภท | ประมาณการ ปี 2562 | จ่ายจริง ปี 2562 | ประมาณการ ปี 2563 |
|---|----------------------|---------------------|----------------------|
| 6.4.2 เครื่องพิมพ์ปริ้นเตอร์ 11 เครื่อง (ใช้สำหรับงานปริมาณไม่มาก) | | | 100,000.00 |
| 6.4.3 เครื่องพิมพ์ปริ้นเตอร์เลเซอร์ มัลติฟังก์ชัน 2 เครื่อง | | | 60,000.00 |
| 6.4.4 เครื่องพิมพ์ออกใบเสร็จ 2 เครื่อง(วัดเทียบ,รถบริการเคลื่อนที่) | | | 30,000.00 |
| 6.4.5 เครื่องพิมพ์ปริ้นเตอร์สมุดเงินฝาก 10 เครื่อง | | | 400,000.00 |
| 6.4.6 เครื่องพิมพ์ ink jet 1 เครื่อง | | | 7,000.00 |
| 6.5 เครื่องสำรองระบบไฟฟ้า 1 เครื่อง สำนักงานเพลินจิต | 65,000.00 | | 65,000.00 |
| และสำรองไฟ กล้องวงจรปิด | | | 10,000.00 |
| 6.6 เครื่องปรับอากาศ | | | |
| -สำนักงานเพลินจิต 2 เครื่อง | | | |
| -สำนักงานวัดเลียบ 2 เครื่อง(ฝ่ายทะเบียน ชั้น4) | | | |
| -สำนักงานวัดเลียบ 2 เครื่อง (ฝ่ายการเงิน) | 80,000.00 | 88,917.00 | |
| -สำนักงานวัดเลียบ 1 เครื่อง (ฝ่ายธุรการ) | 50,000.00 | 54,677.00 | |
| -สำนักงานวัดเลียบ 1 เครื่อง (ฝ่ายสื่อสารฯ) | 30,000.00 | 26,857.00 | |
| -สำนักงานวัดเลียบ 2 เครื่อง (ฝ่ายเงินกู้,รอง ผอฯกำกับสำนักงาน) | | | 80,000.00 |
| -สำนักงานเพลินจิต 3 เครื่อง(ห้องกรรมการ ,ห้องผอฯ และห้องรับรองด้านหลัง) | | | 45,000.00 |
| 6.7 เครื่องนับธนบัตร 3 เครื่อง | 100,000.00 | | 150,000.00 |
| 6.8 เครื่องอ่านบาร์โค้ด 12 เครื่อง | 100,000.00 | | |
| 6.9 ระบบสายสัญญาณคอมพิวเตอร์ (Lan) เดินใหม่ทั้งระบบ | 175,000.00 | | 500,000.00 |
| 6.10 แท็บเล็ต 16 เครื่อง | | | 150,000.00 |
| 6.11 เครื่องฉาย 3 มิติ จำนวน 2 เครื่องๆละ 25,0000 บาท | | | 50,000.00 |
| 6.12 เครื่องฉายโปรเจคเตอร์ห้องประชุมชั้น 4,5 จำนวน 2 เครื่องๆละ 75,0000 บาท | 100,000.00 | | 150,000.00 |
| 6.13 เครื่องถ่ายเอกสาร สำนักงานเพลินจิต/วัดเลียบ | 30,000.00 | | 160,000.00 |
| 6.14 โทรศัพท์เคลื่อนที่ 2 เครื่อง | 11,000.00 | 7,290.00 | |
| 6.15 เครื่องเข้าเล่มสันหุ้ม | 40,000.00 | | |
| 6.16 อุปกรณ์กล้องถ่ายรูป Cannon 60 D พร้อมแฟลชและแบตเตอรี่ | 25,000.00 | | |
| 6.17 เก้าอี้รับรองสมาชิก สาขาวัดเลียบ | 18,000.00 | 17,976.00 | 6,000.00 |
| 6.18 เครื่องสแกนเอกสาร 2 เครื่อง ฝ่ายสวัสดิการฯ | 75,000.00 | | 70,000.00 |
| 6.19 เครื่องทำน้ำร้อนน้ำเย็น 1 เครื่อง เพลินจิต | | | 10,000.00 |
| 6.20 เครื่องเคลือบบัตร 1 เครื่อง | 10,000.00 | | 10,000.00 |
| 6.21 ระบบคิว สำนักงานวัดเลียบ และ สำนักงานเพลินจิต | 300,000.00 | | 350,000.00 |
| 6.22 เครื่องบันทึกแถบแม่เหล็ก สมุดเงินฝาก 2 เครื่อง | 40,000.00 | 36,380.00 | |
| 6.23 จอประชาสัมพันธ์ จำนวน 2 ชุด สำนักงานวัดเลียบ และ สำนักงานเพลินจิต | 198,000.00 | | |
| 6.24 จอประชุมดิจิทัล ห้องประชุม ชั้น 4 | 1,106,000.00 | | |



| ประเภท | ประมาณการ ปี 2562 | จ่ายจริง ปี 2562 | ประมาณการ ปี 2563 |
|--|----------------------|---------------------|----------------------|
| 6.25 กล้องวงจรปิด สำหรับห้องมั่นคง | 6,000.00 | | |
| 6.26 ชุดควบคุมเครื่องเสียงห้องประชุม ชั้น 4 | | | 9,900.00 |
| 6.27 เครื่องสแกนลายนิ้วมือ 2 เครื่อง (วัดเทียบ,เพลินิจิต) | | 19,400.00 | |
| 6.28 ลิฟต์โดยสาร (ทุนขยายกิจการ) | | 1,778,000.00 | |
| 6.29 เครื่องปรับอากาศ (ทุนขยายกิจการ) | | 138,351.00 | |
| 6.30 เครื่องดูดควัน ใช้สำหรับดูดควันเครื่องรีดใบเสร็จ(ทุนขยายกิจการ) | | 16,500.00 | |
| 6.31 ชุดชั้นเหล็ก วางของ จำนวน 3 ชุด ๆ ละ 10,000.00 บาท | | | 30,000.00 |
| รวม | 5,600,000.00 | 4,194,685.40 | 2,914,900.00 |
| รวมทั้งสิ้น | 918,530,600.00 | 888,095,687.78 | 966,114,000.00 |
| งบค่าใช้จ่าย (ไม่รวมครุภัณฑ์) | 903,551,600.00 | 883,901,002.38 | 952,556,600.00 |
| งบลงทุน | 9,379,000.00 | - | 10,642,500.00 |
| งบลงทุนและครุภัณฑ์ | 14,979,000.00 | 4,194,685.40 | 13,557,400.00 |

รายละเอียด

ประกอบประมาณการ ประจำปี 2563

1. ค่าใช้จ่ายเกี่ยวกับเจ้าหน้าที่

| | | |
|--|----------------------|-----|
| 1.1 เงินเดือน เจ้าหน้าที่ 57 อัตรา (2,645,140 x 12) | 31,741,680.00 | บาท |
| อัตราทดแทนเจ้าหน้าที่ 2 อัตรา (15,030 x 2 x 11) | 330,660.00 | บาท |
| อัตราทดแทนเจ้าหน้าที่คอมพิวเตอร์ 1 อัตรา (15,030 x 2 x 10) | 150,300.00 | บาท |
| สำรอง 5%ของ 31,741,680.00 | <u>1,587,084.00</u> | บาท |
| รวมเงินเดือน | <u>33,809,724.00</u> | บาท |
| โดยประมาณการไว้เป็นเงิน | 33,810,000.00 | บาท |

1.2 ค่าล่วงเวลาเจ้าหน้าที่ /ค่าเบี่ยงฝ่ายจัดการ

-ค่าล่วงเวลาเจ้าหน้าที่ /ค่าเบี่ยงฝ่ายจัดการสำหรับทำงานต่อเนื่องและมาทำงานในวันหยุด ในช่วง
เร่งด่วนโดยใช้ฐานคำนวณ ไม่เกิน 10% ของเงินเดือนที่ประมาณการไว้ในปี 2563

เป็นเงิน $33,810,000.00 \times 10\% = 3,381,000.00$ บาท

โดยประมาณการไว้เป็นเงิน 3,381,000.00 บาท

โดยแยกเป็นรายละเอียดดังนี้

1. ค่าล่วงเวลาเจ้าหน้าที่ เป็นค่าใช้จ่ายสำหรับเจ้าหน้าที่ระดับผู้ช่วยผู้จัดการสำนักงาน ฯ หัวหน้าฝ่าย
และเจ้าหน้าที่ ที่ทำงานต่อเนื่องและ มาทำงานในวันหยุดในช่วงมีงานเร่งด่วน เช่น การปิดบัญชี
คำนวณเงินปันผล เตรียมงานประชุมใหญ่ งานคู่ขนานระบบงานสหกรณ์ใหม่ และอื่น ๆ เป็นเงิน =
2,931,000.00 บาท

2. ค่าเบี่ยงฝ่ายจัดการ เป็นค่าใช้จ่ายสำหรับผู้จัดการทั่วไป , รองผู้จัดการทั่วไป และ
ผู้จัดการสำนักงาน ฯ ที่มีความจำเป็นต้องกำกับดูแลการทำงานล่วงเวลาหรือการทำงานใน
วันหยุด และอื่น ๆ เป็นเงิน 450,000.00 บาท

1.3 เงินบำเหน็จเจ้าหน้าที่

เงินบำเหน็จเจ้าหน้าที่ เป็นค่าใช้จ่ายสำหรับตั้งสำรองบำเหน็จเจ้าหน้าที่ตามระเบียบที่สหกรณ์ฯ
กำหนดไว้ เจ้าหน้าที่ที่ยังไม่สมัครเข้ากองทุนสำรองเลี้ยงชีพอีกจำนวน 4 คน โดยคำนวณจาก
ยอดเงินเดือนเจ้าหน้าที่ของแต่ละคนคูณด้วยอายุงาน

เงินบำเหน็จเจ้าหน้าที่ ปี 2563 6,711,120.00 บาท

หัก สำรองบำเหน็จเจ้าหน้าที่ ที่ยังไม่สมัครเข้ากองทุน ปี 2562 6,000,400.00 บาท

บำเหน็จเจ้าหน้าที่ ปี 2563 710,720.00 บาท

โดยประมาณการไว้เป็นเงิน 711,000.00 บาท



1.4 ค่าสวัสดิการเจ้าหน้าที่ สำหรับเป็นเงินช่วยเหลือเจ้าหน้าที่ของสหกรณ์ฯ

จำนวนเจ้าหน้าที่ 60 คน โดยประมาณการไว้เป็นเงิน 1,500,000.00 บาท เพื่อตัดจ่ายเข้ากองทุนสวัสดิการเจ้าหน้าที่ตามระเบียบว่าด้วยกองทุนสวัสดิการเจ้าหน้าที่ พ.ศ. 2538

1.5 ค่าเครื่องแบบกรรมการ , ที่ปรึกษา ,ผู้ตรวจสอบกิจการ ,เจ้าหน้าที่

เป็นค่าเครื่องแบบสำหรับกรรมการ , ที่ปรึกษา ,ผู้ตรวจสอบกิจการ ,เจ้าหน้าที่ โดยรายละเอียดดังนี้

1.5.1 เครื่องแบบ กรรมการ , ที่ปรึกษา และ ผู้ตรวจสอบ

| | | |
|---|---------------------|-----|
| (1) ชุดสูท (สำหรับกรรมการใหม่) 15 คนx3,000 | = 45,000.00 | บาท |
| (2) ชุดสูท (สำหรับที่ปรึกษาคณะกรรมการดำเนินการ) 19 คนx3,000 | = 57,000.00 | บาท |
| (3) ชุดสูท (สำหรับผู้ตรวจสอบกิจการ) 5 คน x3,000 | = 15,000.00 | บาท |
| รวม (1) + (2) + (3) | = <u>117,000.00</u> | บาท |

1.5.2 เครื่องแบบเจ้าหน้าที่

สำหรับเป็นเครื่องแบบเจ้าหน้าที่ที่ใส่ครบ 2 ปี สหกรณ์ฯ จะเปลี่ยนเครื่องแบบให้ใหม่ โดยมีเงื่อนไขดังนี้

- (1) ปีที่ 1- เจ้าหน้าที่ที่ได้รับเครื่องแบบเสื้อ + กางเกง (กระโปรง) พร้อมสูท 3ชุด ๆ ละ 2,000.00 บาท
 - (2) ปีที่ 2- เจ้าหน้าที่ที่ได้รับเครื่องแบบเสื้อ + กางเกง (กระโปรง) พร้อมสูท 2ชุด ๆ ละ 2,000.00 บาท
- สำหรับปี 63เจ้าหน้าที่ ใส่เครื่องแบบเป็นปีที่ 1 จึงได้รับเครื่องแบบตามเงื่อนไขข้อ (1)
- เจ้าหน้าที่ 57 คนๆละ 3 ชุด ๆ ละ 2,000.00บาท (57 x 3 x 2,000.00) =342,000.00 บาท
 - เจ้าหน้าที่อัตราใหม่3 คนๆละ 3ชุด ๆ ละ 2,000.00 บาท (3x3 x2,000.00) = 18,000.00 บาท
- รวมเงิน = 360,000.00 บาท

1.5.3 รวมเป็นเงิน 117,000.00 + 360,000.00 = 477,000.00บาท และตั้งสำรองไว้ 20,000.00 บาท

$477,000 + 20,000 = 497,000.00$ บาท

โดยประมาณการไว้เป็นเงิน 497,000.00 บาท

1.6 ค่าประกันสังคม/ค่ากองทุนเงินทดแทน เป็นค่าเบี้ยประกันสังคมในส่วนนายจ้างที่ต้องจ่าย

สมทบเข้ากองทุนจากเดิมในอัตราร้อยละ 5 ของค่าจ้างรวม

-เจ้าหน้าที่ ที่เงินเดือนเกิน 15,000.00 บาทจำนวน 56 คน

$15,000.00 \times 5\% = 750.00 \times 56 \times 12 = 504,000.00$ บาท

- เจ้าหน้าที่ใหม่ เงินเดือนเกิน 15,000.00 บาท จำนวน 3 คน

$15,000.00 \times 5\% = 750.00 \times 3 \times 11 = 24,750.00$ บาท

- เจ้าหน้าที่ที่เงินเดือนไม่เกิน 15,000.00 บาทจำนวน 1 คน

$11,660.00 \times 5\% = 583.00 \times 12 = 6,996.00$ บาท

และ เป็นค่ากองทุนเงินทดแทนอัตรา 0.10% = $13,400,000.00 \times 0.10\% = 13,400.00$ บาท

รวมเป็นเงิน $504,000.00 + 24,750.00 + 6,996.00 + 13,400 = 549,146.00$ บาท

โดยประมาณการไว้เป็นเงิน 550,000.00 บาท

1.7 ค่าจ้างเหมาบริการ สหกรณ์บริการ

1.7.1 เป็นค่าใช้จ่ายสำหรับ พนักงานเดินเอกสารภายในและภายนอกและค่าทดแทน

รถจักรยานยนต์ของพนักงานเดินเอกสารภายนอก พนักงานทำความสะอาดและพนักงานธุรการ โดยมีนโยบายจ้าง กับ สหกรณ์บริการ

| | |
|---|-------------------------|
| (1) พนักงานเดินเอกสารภายในและภายนอก 1 อัตรา(11,252.12 x 12) | = 135,025.44 บาท |
| (2) ค่าทดแทนรถจักรยานยนต์ของพนักงาน-เดินเอกสารภายนอก โดยประมาณต่อเดือน (4,000.00 x 12) | = 48,000.00 บาท |
| (3) พนักงานทำความสะอาด 1 อัตรา(10,485.39x12) | = 125,824.68 บาท |
| (4) พนักงานขับรถยนต์ 1 อัตรา(14,980.00x12) | = 179,760.00 บาท |
| (5) ค่าล่วงเวลาให้กับพนักงานเหมาบริการตามข้อ 1,3 และ4 | = 70,000.00 บาท |
| รวม (1)+(2)+(3)+(4)+(5) | = <u>558,610.04 บาท</u> |

โดยประมาณการไว้เป็นเงิน 559,000.00 บาท

1.8 ค่าเบี้ยประกันความซื่อสัตย์เจ้าหน้าที่/เงินส่วยและเงินสดนอกสถานที่

- ค่าเบี้ยประกันความซื่อสัตย์เจ้าหน้าที่ เป็นค่าใช้จ่ายสำหรับประกันความซื่อสัตย์ของเจ้าหน้าที่ฝ่ายการเงิน, ฝ่ายเงินฝากสาขาวัดเลียบและสาขาเพลินจิต เจ้าหน้าที่รถบริการเคลื่อนที่ และเจ้าหน้าที่ฝ่ายเงินกู้สาขาวัดเลียบที่ออกปฏิบัติงานนอกสถานที่ในรถบริการเคลื่อนที่จำนวน 15 คน ค่าเบี้ยประกันรวมภาษีมูลค่าเพิ่มเป็นเงิน 44,940.00 บาท

-ค่าเบี้ยประกันเงินส่วยสาขาวัดเลียบไม่เกิน 1,500,000.00บาท และสาขาเพลินจิต ไม่เกิน 2,900,000.00 บาท ค่าเบี้ยประกันเงินสดนอกสถานที่ (รถบริการเคลื่อนที่) จำนวนเงิน 500,000 บาท ค่าเบี้ยประกันรวมภาษีมูลค่าเพิ่มเป็นเงิน 22,990.02 บาท

- ค่าเบี้ยประกันเงินส่วยสาขาวัดเลียบและเพลินจิต กรณีเกิดเหตุการณ์บ้านเมืองไม่ปกติค่าเบี้ยประกันรวมภาษีมูลค่าเพิ่มเป็นเงินประมาณ 30,000 บาท

รวมเป็นเงิน =44,940.00+22,990.02+30,000.00 = 97,930.02 บาท

โดยประมาณการไว้เป็นเงิน 100,000.00 บาท

1.9 ค่าเบี้ยเลี้ยง/ค่าตอบแทนเจ้าหน้าที่

- ค่าเบี้ยเลี้ยงเจ้าหน้าที่ ที่ออกปฏิบัติงานนอกสถานที่ในรถบริการเคลื่อนที่ ในอัตรา
วันละ 100.00 บาท จำนวน 2 คน 100.00 x 23 วัน x 2 x 12 = 55,200.00 บาท

- ค่าตอบแทน เจ้าหน้าที่ ที่ปฏิบัติงานให้บริการสมาชิกหน้าเคาน์เตอร์ (สาขาวัดเลียบ, สาขาเพลินจิตและรถบริการเคลื่อนที่) รายละเอียดดังนี้

- เจ้าหน้าที่ระดับหัวหน้าฝ่ายและเจ้าหน้าที่ปฏิบัติงานให้บริการสมาชิกหน้าเคาน์เตอร์ เฉพาะด้านการเงิน,เงินฝาก,ปรับโครงสร้างหนี้และเงินกู้ ได้รับค่าตอบแทนฯ เป็นจำนวนเงิน 1,200.00 บาท เนื่องจากมีความรับผิดชอบสูงในการปฏิบัติงานดังกล่าว



จำนวน 21 คน ๆ ละ 1,200.00 บาท = $1,200.00 \times 22 \times 12 = 316,800.00$ บาท

รวมเป็นเงิน = $55,200.00 + 316,800.00 = 372,000.00$ บาท

โดยประมาณการไว้เป็นเงิน 372,000.00 บาท

1.10 ค่าตอบแทนประจำตำแหน่ง เป็นค่าใช้จ่ายสำหรับเงินประจำตำแหน่ง

(1) ผู้จัดการทั่วไป = 6,000.00 บาท

(2) รองผู้จัดการทั่วไป 2 คน ๆ ละ 4,000.00x2 = 8,000.00 บาท

(3) ผู้จัดการสำนักงานฯ 3 คน ๆ ละ 3,000.00x3 = 9,000.00 บาท

(4) ผู้ช่วยผู้จัดการสำนักงานฯ 3 คน ๆ ละ 2,500.00x3 = 7,500.00 บาท

(5)รวมเป็นเงิน (1) + (2) + (3) + (4) = $30,500.00 \times 12 = 366,000.00$ บาท

โดยประมาณการไว้เป็นเงิน 366,000.00 บาท

1.11 ค่าวิชาชีพเจ้าหน้าที่ ที่ขาดแคลน เป็นค่าใช้จ่ายเงินพิเศษสำหรับเจ้าหน้าที่ (ดูแลระบบคอมพิวเตอร์)

ที่ได้รับพิจารณาเงินค่าวิชาชีพเพิ่มจากเงินเดือนประจำ = $4,000.00/\text{เดือน} \times \text{จำนวน } 2 \text{ คน}$

= $4,000.00 \times 2 \times 12 = 96,000.00$ บาท

โดยประมาณการไว้เป็นเงิน 96,000.00 บาท

1.12 ค่าเบี้ยประชุมเจ้าหน้าที่ ประชุมประจำเดือนช่วงเวลาเย็น เพื่อแจ้งนโยบายและมติที่ประชุม รวมถึงการ

แสดงความคิดเห็น ร่วมกันหาแนวทางในการปฏิบัติงานเพื่อให้บรรลุเป้าหมายและผลสำเร็จของงาน

โดยถือเป็นหน้าที่ที่เจ้าหน้าที่ต้องเข้าร่วมประชุม เจ้าหน้าที่จำนวน 60 คน เบี้ยประชุม 300 บาท

$(300 \times 60 \times 12) = 216,000.00$ บาท

โดยประมาณการไว้เป็นเงิน 200,000.00 บาท

1.13 เงินสะสมเข้ากองทุนชดเชยเจ้าหน้าที่ สำหรับเป็นเงินชดเชยให้ลูกจ้าง ซึ่งออกจากงานโดยไม่มี

ความคิดหรือโดยการเกษียณอายุงานเพื่อตัดจ่ายเข้าบัญชีเงินชดเชยเจ้าหน้าที่ ในปี 2562 พรบ.กฎหมาย

แรงงาน มีการปรับเงินชดเชย สำหรับผู้มีอายุงานตั้งแต่ 20 ปี ให้เงินชดเชย 400 วัน โดยเกษียณอายุงาน

สะสมเข้ากองทุนเงินชดเชย ในส่วนที่เพิ่มตาม พรบ.กฎหมายแรงงาน ปี 2562 ชดเชยเจ้าหน้าที่

ที่เกษียณฯ เพิ่ม จำนวนเงิน 248,950.20 บาท รวม เงินสะสมเข้ากองทุนชดเชยเจ้าหน้าที่

500,000.00 บาท รวม $248,950.20 + 500,000 = 748,950.20$ บาท

โดยประมาณการไว้เป็นเงิน 750,000.00 บาท

1.14 ค่าจ้างลูกจ้างประจำรายวัน(สำนักงานเพลินจิต)

ไม่ตั้งงบประมาณ ปี 2563

1.15 เงินทดแทนการขาดรายได้ เป็นค่าใช้จ่ายสำหรับเจ้าหน้าที่กรณีทุพพลภาพ อันมิใช่เนื่องจากการทำงาน

ตามระเบียบ ว่าด้วย การจ่ายค่าทดแทนการขาดรายได้กรณีทุพพลภาพ อันมิใช่เนื่องจากการทำงาน พ.ศ.2558

นางมนทิตรา จันทอง ได้รับค่าทดแทนการขาดรายได้กรณีทุพพลภาพ อันมิใช่เนื่องจากการทำงานตาม

ระเบียบฯ (มติที่ประชุมคณะกรรมการดำเนินการ ครั้งที่ 26/2558 เมื่อวันที่ 16 ธันวาคม 2558)

เงินทดแทนฯ รายเดือน ในอัตราร้อยละ 33.33 ของเงินเดือนอัตราสุดท้าย เป็นเวลา 15 ปี

ตามอายุงานคงเหลือ (ปี 2559- ปี 2573) เงินทดแทนฯ สำหรับ 1 เดือน
 เป็นเงิน = $29,820.00 \times 33.33/100 = 9,939.00$ บาท $\times 12 = 119,268.12$ บาท
 โดยประมาณการไว้เป็นเงิน 120,000.00 บาท

1.16 กองทุนสำรองเลี้ยงชีพเจ้าหน้าที่ (แยกรายการมาจาก 1.3) เป็นค่าใช้จ่ายสำหรับเงินสมทบกองทุน-
 สำรองเลี้ยงชีพในส่วนนายจ้าง ของเจ้าหน้าที่ ที่สมัครเข้ากองทุนฯ จำนวน 52 คน โดยคิดร้อยละ 12
 ของค่าจ้างรวมเงินเดือนเจ้าหน้าที่ $2,645,140.00 \times 12\% \times 12$ เดือน = 3,809,001.60 บาท
 เจ้าหน้าที่ใหม่ 2 อัตรา = $15,030 \times 2 \text{ คน} \times 10\% \times 11$ เดือน = 33,066.00 บาท
 เจ้าหน้าที่ใหม่ 1 อัตรา = $15,030 \times 1 \text{ คน} \times 10\% \times 10$ เดือน = 15,030.00 บาท
 รวม = 3,857,097.60 บาท

โดยประมาณการไว้เป็นเงิน 3,858,000.00 บาท

1.17 เงินชดเชยเจ้าหน้าที่ (แยกรายการมาจาก 1.13) เป็นค่าใช้จ่ายสำหรับนายจ้างจ่ายค่าชดเชยให้ลูกจ้าง ซึ่ง
 ออกจากงานโดยไม่มีเหตุความผิดเกี่ยอายุงาน ในปี 2563 มีเจ้าหน้าที่สหกรณ์ฯ เกียอายุงาน จำนวน 1 คน
 โดยประมาณการไว้เป็นเงิน 956,000.00 บาท

2. ค่าใช้จ่ายทางการเงิน

2.1 ดอกเบี้ยเงินฝากจ่าย สำหรับจ่ายค่าดอกเบี้ย เงินฝากออมทรัพย์,เงินฝากประจำ,เงินฝากสะสมทรัพย์
 และเงินฝากออมทรัพย์เพิ่มพูน ตามระเบียบสหกรณ์ฯ

โดยประมาณการดอกเบี้ยจ่ายไว้เป็นเงิน 716,200,000.00 บาท

2.2 ดอกเบี้ยเงินกู้จ่าย สำหรับจ่ายเป็นค่าดอกเบี้ยเงินกู้ยืมต่าง ๆ ตลอดจนต้นทุนค่าใช้จ่ายที่สหกรณ์ฯ
 กู้ยืมมาจากธนาคารหรือสหกรณ์ต่าง ๆ เพื่อรักษาสภาพคล่อง

โดยประมาณการดอกเบี้ยจ่ายไว้เป็นเงิน 15,000,000.00 บาท

2.3 ดอกเบี้ยจ่ายกองทุนเพื่อสร้างเสถียรภาพส่วนของสมาชิก (1) และ (3)

-กองทุนฯ (1) สหกรณ์ฯ จะจ่ายดอกเบี้ยเป็นรายวันจ่ายเข้ากองทุนเพื่อเสริมสร้างเสถียรภาพส่วนของ
 สมาชิกในอัตราดอกเบี้ย ร้อยละ 4.25 ตามตามมติที่ประชุมดำเนินการครั้งที่ 11/2560 เมื่อวันที่ 12
 เมษายน 2560 ดอกเบี้ยดังกล่าวเข้าบัญชีกองทุนเพื่อเสริมสร้างเสถียรภาพส่วนของสหกรณ์ฯ
 ทุกวันที่ 1 ของเดือน

-กองทุนเพื่อสร้างเสถียรภาพส่วนของสมาชิก (3) สหกรณ์ฯ จะจ่ายดอกเบี้ยเป็นรายวันเข้ากองทุน (2)
 ในอัตราดอกเบี้ย 3 (4.25-1.25) เข้ากองทุนเพื่อเสริมสร้างเสถียรภาพส่วนสมาชิกกองทุน (2)

โดยประมาณการไว้เป็นเงิน 20,700,000.00 บาท

3. ค่าใช้จ่ายในการบริหาร

3.1 ค่าเครื่องเขียนแบบพิมพ์

1.เพื่อจ่ายเป็นค่าเครื่องเขียนแบบพิมพ์ เช่น ค่าของคู่มือ หนังสือคู่มือสลิปใบฝาก-ถอนเงินฝาก กระดาษโรเนียว
 และหมึกโรเนียว เป็นต้น เป็นเงิน 760,000.00 บาท

2.สมุดเงินฝากสมาชิก เป็นเงิน 240,000.00 บาท

โดยประมาณการไว้เป็นเงิน 1,000,000.00 บาท



3.2 ค่าของใช้สำนักงาน เพื่อจัดซื้อของใช้สำนักงานและวัสดุต่าง ๆ ไว้ใช้ในธุรกิจสหกรณ์ฯ
โดยประมาณการไว้เป็นเงิน 200,000.00 บาท

3.3 ค่ารับรอง

ค่ารับรองกรรมการ อนุกรรมการที่มาประชุม และอยู่เวรประจำวัน เช่นค้เช็คสมาชิกที่มาใช้บริการเงินฝาก และเงินกู้(ค่าเครื่องคิดม , อาหารและของว่าง) เจ้าหน้าที่ที่ปฏิบัติงานต่อเนื่องกลางวัน เพื่อบริการสมาชิกและเปิดมุมกาแฟบริการสมาชิกที่สำนักงานวัดเลียบและเพลินจิตตลอดจนการรับรองสหกรณ์เครือข่ายมาดูงาน สอฟ และแขกที่มาเยี่ยมชมกิจการ เช่นสัญญาผู้สหกรณ์อื่น กระเช้าเยี่ยมป่วย กระเช้าแสดงความยินดี และอื่น ๆ

โดยประมาณการไว้เป็นเงิน 600,000.00 บาท

3.4 ค่าซ่อมแซมครุภัณฑ์ สำหรับซ่อมแซมครุภัณฑ์ที่ชำรุดและเป็นค่าบำรุงรักษาครุภัณฑ์ให้ใช้งานได้นาน เช่น เครื่องคอมพิวเตอร์ เครื่องถ่ายเอกสาร เครื่องโรเนียว ฯลฯ

โดยประมาณการไว้เป็นเงิน 180,000.00 บาท

3.5 ค่าเสื่อมราคาเครื่องใช้สำนักงาน คำนวณ โดยวิธีเส้นตรงในอัตราที่กำหนดไว้ในระเบียบ
นายทะเบียนสหกรณ์ ว่าด้วยการบัญชีของสหกรณ์ พ.ศ.2542

| | | | |
|---|----------|---------------------|-----|
| 3.5.1 ค่าเสื่อมราคาเครื่องใช้สำนักงาน | เป็นเงิน | 1,637,898.23 | บาท |
| 3.5.2 ค่าเสื่อมราคา-ลิฟท์ (10ปี) | เป็นเงิน | 177,800.00 | บาท |
| 3.5.3 ค่าเสื่อมราคา-รถบริการเคลื่อนที่ (10 เดือน) | เป็นเงิน | <u>316,666.67</u> | บาท |
| รวมเป็นเงิน | | <u>2,132,364.90</u> | บาท |

โดยประมาณการไว้เป็นเงิน 2,133,000.00 บาท

3.6 ค่าตรวจสอบกิจการ เป็นค่าตรวจสอบกิจการประจำเดือนให้ผู้ตรวจสอบกิจการภายใน
จำนวน5คน เป็นเงิน 276,000.00 บาท

โดยประมาณการไว้เป็นเงิน 276,000.00 บาท

3.7 ค่าตอบแทนกรรมการอำนวยการ เป็นค่าตอบแทนสำหรับกรรมการอำนวยการควบคุม
การบริหารประจำวันตลอดจนมาปฏิบัติหน้าที่ของกรรมการอำนวยการ 1,500 x 7 x 12 =
126,000.00 บาท

โดยประมาณการไว้เป็นเงิน 126,000.00 บาท

3.8 ค่าเบี้ยประชุมกรรมการ สำหรับกรรมการดำเนินการ และที่ปรึกษาที่มาประชุมดังนี้

| | | | |
|---|-----|------------|-----|
| (1) กรรมการดำเนินการ,ที่ปรึกษา (เดือนละ 2 ครั้ง,วาระพิเศษเร่งด่วน 3 ครั้ง) | | | |
| จำนวน 27 ครั้ง (27 x25x500) | รวม | 337,500.00 | บาท |
| (2) กรรมการอำนวยการ,ที่ปรึกษา | | | |
| จำนวน 15 ครั้ง (15x16x300) | รวม | 72,000.00 | บาท |
| (3) กรรมการเงินกู้พิเศษ,ที่ปรึกษา | | | |
| จำนวน 13 ครั้ง (13x14x300) | รวม | 54,600.00 | บาท |

| | | | |
|---|-----|-------------------|-----|
| (4) งบประมาณฝ่ายติดตามหนี้,ปริญญา | | | |
| จำนวน 12 ครั้ง (12x12x300) | รวม | 43,200.00 | บาท |
| (5) งบประมาณฝ่ายประชาสัมพันธ์,ที่ปรึกษา | | | |
| จำนวน 12 ครั้ง (12x10x300) | รวม | 36,000.00 | บาท |
| (6) งบประมาณฝ่ายการศึกษา,ที่ปรึกษา | | | |
| จำนวน 12 ครั้ง (12x9x300) | รวม | 32,400.00 | บาท |
| (7) งบประมาณฝ่ายพิจารณาทุนการศึกษา,ที่ปรึกษา | | | |
| จำนวน 12 ครั้ง (12x9x300) | รวม | 32,400.00 | บาท |
| (8) คณะทำงานพิจารณาเงินลงทุน,ที่ปรึกษา | | | |
| จำนวน 12 ครั้ง (12x7x300) | รวม | 25,200.00 | บาท |
| (9) คณะกรรมการพัฒนาระบบคอมพิวเตอร์ | | | |
| จำนวน 12 ครั้ง (12x7x300) | รวม | 25,200.00 | บาท |
| (10) คณะกรรมการแก้ไขปัญหาหนี้สมาชิก,ที่ปรึกษา | | | |
| จำนวน 12 ครั้ง (12x10x300) | รวม | 36,000.00 | บาท |
| (11) คณะกรรมการเงินกู้กรณีจำเป็น | | | |
| จำนวน 12 ครั้ง (12 x 7 x 300) | รวม | 25,200.00 | บาท |
| (12) คณะทำงานหรือคณะอนุกรรมการ | | | |
| จำนวน 12 ครั้ง (12x5x300) | รวม | 18,000.00 | บาท |
| | รวม | <u>737,700.00</u> | บาท |

โดยประมาณการไว้เป็นเงิน 738,000.00 บาท

3.9 ค่าเบี้ยเลี้ยง-ค่าพาหนะ

ค่าเบี้ยเลี้ยง-ค่าพาหนะเป็นค่าใช้จ่ายสำหรับกรรมการดำเนินการ หรือเจ้าหน้าที่ออกไปปฏิบัติงานนอกสถานที่ โดยประมาณการไว้เป็นเงิน 900,000.00 บาท

3.10 ค่าการศึกษาอบรมทางสหกรณ์ เป็นค่าใช้จ่ายในการศึกษาอบรม สัมมนา หรือร่วมประชุม หรือร่วมกิจกรรมของกรรมการ ที่ปรึกษา ผู้ตรวจสอบกิจการ และเจ้าหน้าที่ เพื่อพัฒนาองค์ความรู้ในการนำมาบริหารงานสหกรณ์

โดยประมาณการไว้เป็นเงิน 1,000,000.00 บาท

3.11 ค่าใช้จ่ายเกี่ยวกับเงินกู้พิเศษ เป็นค่าเบี้ยเลี้ยง ค่าพาหนะ ในการตรวจสอบที่ดิน จัดทำนิติกรรมจําเองทั้งในกรุงเทพฯ และต่างจังหวัด รวมทั้งค่าถ่ายรูปและค่าใช้จ่ายอื่น ๆ โดยประมาณการไว้เป็นเงิน 1,000,000.00 บาท



3.12 ค่าใช้จ่ายเกี่ยวกับคอมพิวเตอร์

| | | | |
|---|---|-------------------|-----|
| (1) เป็นค่าแผ่นดิสเก็ต , ผ้าห่มึก , และอุปกรณ์จำเป็นต่อการดำเนินงาน โดยประมาณไว้เป็นเงิน | = | 700,000.00 | บาท |
| (2) ค่าธรรมเนียมรายปี ในการใช้ระบบ Bill payment สำหรับ 2 ธนาคาร | = | 8,000.00 | บาท |
| (3) ค่าเช่าพื้นที่เก็บข้อมูล Web Member และค่าจดโดเมนเป็นเงิน | = | <u>20,000.00</u> | บาท |
| รวมเป็นเงิน (1)+(2)+(3) | = | <u>728,000.00</u> | บาท |
| โดยประมาณการไว้เป็นเงิน | | 728,000.00 | บาท |

3.13 ค่าบำรุงเครื่องคอมพิวเตอร์และอุปกรณ์ เป็นค่าใช้จ่ายในการดูแลรักษาเครื่องคอมพิวเตอร์
และอุปกรณ์ ดังนี้

| | | | |
|--|---|-------------------|-----|
| (1) ค่าบำรุงรักษาโปรแกรมสหกรณ์ฯ 1 ปี | = | 180,000.00 | บาท |
| (2) ค่าบำรุงรักษา | | | |
| ก. Antivirus เครื่องระบบงานสหกรณ์ฯ จำนวน 50 USERS | = | 50,000.00 | บาท |
| ข. Antivirus เครื่องที่ไม่ใช่เครื่องระบบ 20USERS | = | 30,000.00 | บาท |
| ค. ค่าบำรุงรักษาเครื่องطبกระดาษ (ใบเสร็จสหกรณ์ฯ) | = | 40,000.00 | บาท |
| ง. ค่าบำรุงรักษาระบบโทรศัพท์ภายใน | = | 20,000.00 | บาท |
| จ. ค่าบำรุงรักษาเครื่องปรับสมุดอัตโนมัติ (เครื่องปรับสมุด) | = | 100,000.00 | บาท |
| ฉ. ค่าบำรุงรักษาเครื่องสำรองไฟ เครื่องแม่ข่าย ชั้น | = | 35,000.00 | บาท |
| ช. ค่าบำรุงรักษาเครื่องคอมพิวเตอร์แม่ข่ายจำนวน 3 เครื่อง | = | 150,000.00 | บาท |
| รวม | = | <u>605,000.00</u> | บาท |

โดยประมาณการไว้เป็นเงิน 605,000.00 บาท

3.14 ค่าใช้จ่ายทางศาล

3.14.1 ค่าใช้จ่ายทางศาล-ทั่วไป เป็นค่าใช้จ่ายฟ้องร้องคดีเกี่ยวกับการติดตามหนี้สินของสมาชิกซึ่ง
มีค่าฤชา ค่าธรรมเนียมศาล ค่าส่งหมาย และค่าใช้จ่ายตามที่ศาลสั่ง โดยค่าฤชาธรรมเนียม เสียในอัตรา
ร้อยละ 2 ของทุนทรัพย์ที่ฟ้อง แต่ไม่เกิน 200,000.00 บาท ต่อคดี

โดยประมาณการไว้เป็นเงิน 700,000.00 บาท

3.14.2 ค่าใช้จ่ายศาล-ชั้นบังคับคดี เป็นค่าใช้จ่ายในการดำเนินคดีชั้นบังคับคดี กรณีมีการขายทอดตลาด
โดยประมาณการไว้เป็นเงิน 700,000.00 บาท

3.14.3 ค่าใช้จ่ายศาล-ชั้นนุริมสิทธิ เป็นค่าใช้จ่ายในการยื่นคำร้องในการใช้สิทธิรับชำระหนี้ก่อนเจ้าหนี้
ตามคำพิพากษามาชำระหนี้สินของสมาชิกซึ่งมีค่าฤชาค่าธรรมเนียมศาล ค่าส่งหมาย และค่าใช้จ่าย
ตามที่ศาลสั่ง โดยค่าฤชาธรรมเนียม เสียในอัตรา ร้อยละ 1 ของทุนทรัพย์ที่ฟ้อง

โดยประมาณการไว้เป็นเงิน 3,200,000.00 บาท

- 3.15 ค่าสอบบัญชี เป็นค่าสอบบัญชีแทนผู้ตรวจสอบจากกรมตรวจบัญชีสหกรณ์ ซึ่งกรมตรวจบัญชีสหกรณ์ เป็นผู้กำหนดนโยบายสำหรับสหกรณ์ที่มีทุนดำเนินงานเกิน 200 ล้านบาทขึ้นไป สหกรณ์สามารถจัดจ้างผู้สอบบัญชีรับอนุญาต (ภาคเอกชน) โดยประมาณการไว้เป็นเงิน 235,000.00 บาท
- 3.16 ค่าโทรศัพท์ เป็นค่าใช้จ่ายในการใช้โทรศัพท์ที่วัดเสียง และเพลินจิต โดยประมาณการไว้เป็นเงิน 250,000.00 บาท
- 3.17 ค่าไฟฟ้า เป็นค่าใช้จ่ายในการใช้ไฟฟ้าที่วัดเสียง,เพลินจิต โดยประมาณการไว้เป็นเงิน 100,000.00 บาท
- 3.18 ค่าธรรมเนียม-อากร และไปรษณีย์ เป็นค่าใช้จ่ายเกี่ยวกับค่าโอนเงินระหว่างบัญชีของธนาคาร, ค่าอากรเชีค ในส่วนที่สหกรณ์ฯ จ่ายเป็นค่าใช้จ่ายต่าง ๆ และเบิกเงินสดประจำวัน และค่าใช้จ่ายไปรษณีย์โดยประมาณการไว้เป็นเงิน380,000.00 บาทและค่าธรรมเนียมโอนเงินปันผล,เงินเฉลี่ยคืน ประจำปี 70,000.00 บาท โดยประมาณการไว้เป็นเงิน 450,000.00 บาท
- 3.19 หนี้สงสัยจะสูญ สหกรณ์ได้ตั้งค่าเผื่อหนี้สงสัยจะสูญตามหลักเกณฑ์ที่กำหนดไว้ในระเบียบทะเบียนสหกรณ์ ว่าด้วย การจัดชั้นคุณภาพลูกหนี้เงินกู้และเพื่อหนี้สงสัยจะสูญ พ.ศ.2544 โดยตั้งค่าเผื่อหนี้สงสัยจะสูญของลูกหนี้ที่ไม่ก่อให้เกิดรายได้ ประมาณการจากต้นเงินหักหลักประกันตั้งค่าเผื่อหนี้สงสัยจะสูญ ณ 31 ธ.ค.63 โดยประมาณการไว้เป็นเงิน 60,000,000.00 บาท
- 3.20 ค่าบำรุงรักษาเครื่องปรับอากาศ เป็นค่าใช้จ่ายในการดูแลรักษาเครื่องปรับอากาศ โดยประมาณการไว้เป็นเงิน 60,000.00 บาท
- 3.21 ค่าบริการรับ-ส่งเงินสด เป็นค่าใช้จ่ายสำหรับธนาคาร นำเงินสดมาบริการรับ - ส่งให้กับสหกรณ์ฯ เพื่อสำรองใช้ประจำวันทุกวัน วันละ 2 เทียวๆละ 250.00 x 2 x 23 วัน x 12 เดือน = 138,000.00 บาท โดยประมาณการไว้เป็นเงิน 138,000.00 บาท
- 3.22 ค่าสิทธิการใช้ประโยชน์อาคารตัดจ่าย เป็นอาคารสำนักงานหลังใหม่ จำนวนเงิน 4,641,411.43 บาท ตัดจ่ายจากทุนขยายกิจการและมีนโยบายการตัดจ่ายตามอายุการใช้งานที่ได้รับ โดยประมาณ 30 ปี(การตัดจ่ายปีบัญชีเริ่มต้น 2543 สิ้นสุด 2573)ปีละ 154,713.71 บาท โดยประมาณการไว้เป็นเงิน 155,000.00 บาท
- 3.23 ค่าเบี้ยประกันภัยรถยนต์ เป็นค่าเบี้ยประกันภัยพร้อม พรบ. ปี 63 โดยประมาณการไว้เป็นเงิน 35,000.00 บาท
- 3.24 ค่าใช้จ่ายเกี่ยวกับยานพาหนะ เช่น ค่าน้ำมันเชื้อเพลิง, เปลี่ยน- ถ่าน้ำมันเครื่อง และ ค่าอะไหล่รถยนต์ เป็นต้น โดยประมาณการไว้เป็นเงิน 100,000.00 บาท



3.25 ค่าตกแต่งสำนักงานตัดจ่าย เป็นค่าขยายและตกแต่งสำนักงาน สาขาวัดเลียบ และสาขาเพลินจิต

- (1) ปี 2561 ตกแต่งสำนักงานเพลินจิตจำนวนเงิน 1,415,556.50 บาท และมีนโยบายการตัดจ่ายตามอายุการใช้งานเป็นระยะเวลา 5 ปี
(เริ่มปี 2561-2565) เป็นเงิน 283,111.30 บาท
- (2) ปี 2561 จัดทำสำนักงานชั้น1 (ห้องครัว) จำนวนเงิน 51,800.00 บาท และมีนโยบายการตัดจ่ายตามอายุการใช้งาน เป็นระยะเวลา 5 ปี
(เริ่มปี 2561-2565) เป็นเงิน 10,360.00 บาท
- (3) ปี 2561 จัดทำสำนักงาน (กันความร้อนชั้น 5) จำนวนเงิน 18,400.00 บาท และมีนโยบายการตัดจ่ายตามอายุการใช้งาน เป็นระยะเวลา 5 ปี
(เริ่มปี 2561-2565) เป็นเงิน 3,680.00 บาท
- (4) ปี 2561 จัดทำสำนักงานชั้น4 (ห้องครัว) จำนวนเงิน 56,000.00 บาท และมีนโยบายการตัดจ่ายตามอายุการใช้งาน เป็นระยะเวลา 5 ปี
(เริ่มปี 2561-2565) เป็นเงิน 11,200.00 บาท
โดยประมาณการไว้เป็นเงิน 338,000.00 บาท
- (5) ปี 2562 จัดทำสำนักงานชั้น4 (ห้องน้ำหญิง) จำนวนเงิน 145,000.00 บาท และมีนโยบายการตัดจ่ายตามอายุการใช้งาน เป็นระยะเวลา 5 ปี
(เริ่มปี 2562-2566) เป็นเงิน 29,000.00 บาท
- รวมเป็นเงิน (1)+(2)+(3)+(4)+(5)= 337,351.30 บาท
โดยประมาณการไว้เป็นเงิน 338,000.00 บาท

3.26 ค่าพัฒนาระบบโปรแกรมตัดจ่าย เป็นค่าพัฒนาระบบคอมพิวเตอร์

- (1) ปี 2557 งานพัฒนาระบบWEB APPLICATION (ส่วนที่ 3 Convert) เริ่มตัดจ่าย ปี 2563 ถึง 2568 เป็นเงิน 458,500.00 บาท ตัดจ่ายเป็นรายปีระยะเวลา 5 ปี เป็นเงิน 91,700.00 บาท
- (2) ปี 2559 งานพัฒนาระบบWEB APPLICATION (ส่วนที่ 4 ติดตั้งระบบ งวดที่ 1/6 ระบบทะเบียนและระบบสินเชื่อ) เริ่มตัดจ่ายปี 2563 เป็นเงิน 458,500.00 บาท ตัดจ่ายเป็นรายปีระยะเวลา 5 ปี เป็นเงิน 91,700.00 บาท
- (3) ปี 2561 งานพัฒนาระบบWEB APPLICATIONส่วนที่4 ติดตั้งระบบ) งวดที่ 2/6 ระบบสินเชื่อ การเงิน เงินฝาก บัญชี เป็นเงิน 458,500.00 บาท เริ่มตัดจ่าย ปี 2563 (ปีเริ่มใช้งาน) ตัดจ่ายเป็นรายปีระยะเวลา 5 ปี เป็นเงิน 91,700.00 บาท
- (4) ปี 2561 งานพัฒนาระบบ WEB APPLICATIONส่วนที่4 ติดตั้งระบบ) งวดที่ 2/6 ระบบเงินฝาก การเงิน กองทุนผู้ค้า บัญชี เป็นเงิน 458,500.00 บาท เริ่มตัดจ่าย ปี 2563 (ปีเริ่มใช้งาน) ตัดจ่ายเป็นรายปีระยะเวลา 5 ปี เป็นเงิน 91,700.00 บาท
- (5) ปี 2561 งานพัฒนาระบบ WEB APPLICATIONส่วนที่4 ติดตั้งระบบ) งวดที่ 2/6 ระบบ เงินฝาก การเงิน ประมวลผล กองทุนผู้ค้า บัญชี สวัสดิการ เป็นเงิน 458,500.00 บาท เริ่มตัดจ่าย ปี 2563 (ปีเริ่มใช้งาน) ตัดจ่ายเป็นรายปีระยะเวลา 5 ปี เป็นเงิน 91,700.00 บาท

- (6) ปี 2561 งานพัฒนาระบบ WEB APPLICATION ส่วนที่ 4 ติดตั้งระบบ) งวดที่ 2/6 ระบบ เงินฝาก
การเงิน ประมวลผล เป็นเงิน 458,500.00 บาท เริ่มตัดจ่าย ปี 2563 (ปีเริ่มใช้งาน) ตัดจ่ายเป็นรายปี
ระยะเวลา 5 ปี เป็นเงิน 91,700.00 บาท
- (7) ปี 2562 งานพัฒนาระบบ WEB APPLICATION ส่วนที่ 4 งวดที่ 6 เป็นเงิน 459,000.00 บาท เริ่มตัด
จ่าย ปี 2563 (ปีเริ่มใช้งาน) ตัดจ่ายเป็นรายปีระยะเวลา 5 ปี เป็นเงิน 91,800.00 บาท
- รวม (1)+(2)+(3)+(4)+(5)+(6) +(7) = 642,000.00 บาท
- โดยประมาณการไว้เป็นเงิน 642,000.00 บาท

3.27 ค่าเบี้ยประกันอัคคีภัยทรัพย์สิน

ค่าเบี้ยประกันอัคคีภัยทรัพย์สินของสหกรณ์ฯ ณ 31 ธันวาคม 2562 วงเงินมูลค่าทรัพย์สินทั้งหมด
และ ค่าเบี้ยประกันรวมภายในมูลค่าเพิ่ม

โดยประมาณการไว้เป็นเงิน 20,000.00 บาท

3.28 ค่าเครื่องมือ-เครื่องใช้ เพื่อจัดซื้อของใช้สำนักงานที่มีอายุการใช้งานเกิน 1 ปี แต่ราคาต่อชิ้น ตั้งแต่ 1,000.00 -4,999.00 บาท

(1) เครื่องบวกลบเลขแบบออกกระดาษ 14 หลัก (แทนเครื่องเคมพ์) 12 เครื่อง

| | | | |
|--|---|------------------|-----|
| - ผู้จัดการสำนักงานส่วนกลางจำนวน 1 เครื่อง ๆ ละ 4,000.-บาท | = | 4,000.00 | บาท |
| - หัวหน้าฝ่ายเงินฝาก(วัดเลียบ) จำนวน 1 เครื่อง ๆ ละ 4,000.-บาท | = | 4,000.00 | บาท |
| - หัวหน้าฝ่ายการเงิน(วัดเลียบ) จำนวน 1 เครื่อง ๆ ละ 4,000.-บาท | = | 4,000.00 | บาท |
| - หัวหน้าฝ่ายการเงิน(พหลินจิต) จำนวน 1 เครื่อง ๆ ละ 4,000.-บาท | = | 4,000.00 | บาท |
| - หัวหน้าฝ่ายเร่งรัดฯ จำนวน 1 เครื่อง ๆ ละ 4,000.00 บาท | = | 4,000.00 | บาท |
| - เจ้าหน้าที่ฝ่ายสวัสดิการฯ จำนวน 1 เครื่อง ๆ ละ 4,000.00 บาท | = | 4,000.00 | บาท |
| - เจ้าหน้าที่เงินกู้สามัญ จำนวน 2 เครื่อง ๆ ละ 4,000.00 บาท | = | 8,000.00 | บาท |
| - เจ้าหน้าที่เงินกู้พิเศษ จำนวน 2 เครื่อง ๆ ละ 4,000.00 บาท | = | 8,000.00 | บาท |
| - เจ้าหน้าที่การเงิน จำนวน 2 เครื่อง ๆ ละ 4,000.00 บาท | = | 8,000.00 | บาท |
| รวมเป็นเงิน | = | <u>48,000.00</u> | บาท |

(2) เครื่องบวกลบเลข 12 หลัก จำนวน 1 เครื่อง

| | | | |
|---|---|-----------------|-----|
| - หัวหน้าฝ่ายบัญชี 1 เครื่อง ๆ ละ 1,000.00 บาท | = | 1,000.00 | บาท |
| - เจ้าหน้าที่ฝ่ายเร่งรัดฯ 1 เครื่อง ๆ ละ 1,000.00 บาท | = | <u>1,000.00</u> | บาท |
| รวมเป็นเงิน | = | <u>2,000.00</u> | บาท |

(3) เก้าอี้สำนักงาน โดยแยกเป็นรายละเอียด ดังนี้

- ก. เก้าอี้ห้องประชุมกรรมการชั้น 2 จำนวน 6 ตัวๆ ละ 4,900.00 บาท = 29,400.00 บาท
- ข. เก้าอี้ห้องสมาชิก (หน้าเคาน์เตอร์เงินกู้) ชั้น 2 จำนวน 2 ตัวๆ ละ 4,500.00 บาท
- | | | | |
|---|---|----------|-----|
| - ฝ่ายเงินกู้พิเศษ 2 ตัวๆ ละ 4,500.00 บาท | = | 9,000.00 | บาท |
|---|---|----------|-----|
- ค. เก้าอี้สำนักงานสำหรับเจ้าหน้าที่ (เดิมใช้ของห้องประชุมชั้น 5) โดยแยกเป็นรายละเอียด ดังนี้
- | | | | |
|--|---|----------|-----|
| - หัวหน้าฝ่ายการเงิน 1 ตัว ๆ ละ 4,500.00 บาท | = | 4,500.00 | บาท |
|--|---|----------|-----|



| | | | |
|--|---|-----------|-----|
| - หัวหน้าสำนักงาน 1 ตัว ๆ ละ 4,500.00 บาท | = | 4,500.00 | บาท |
| - ฝ่ายประชาสัมพันธ์ 2 ตัว ๆ ละ 4,500.00 บาท | = | 9,000.00 | บาท |
| - เจ้าหน้าที่คอมพิวเตอร์ 1 ตัว ๆ ละ 4,500.00 บาท | = | 4,500.00 | บาท |
| - ฝ่ายเงินกู้สามัญ 4 ตัว ๆ ละ 4,500.00 บาท | = | 18,000.00 | บาท |

ง. เก้าอี้นั่งทำงานสำหรับเจ้าหน้าที่ (แทนตัวเดิมที่ชำรุด) โดยแยกเป็นรายละเอียด ดังนี้

| | | | |
|--|---|-------------------|-----|
| - ฝ่ายเร่งรัดและติดตามหนี้ 1 ตัว ๆ ละ 4,500.00 บาท | = | 4,500.00 | บาท |
| - ฝ่ายเงินกู้สามัญ (เพลินิจิต) 2 ตัว ๆ ละ 4,500.00 บาท | = | 9,000.00 | บาท |
| - ฝ่ายเงินการเงิน (เพลินิจิต) 2 ตัว ๆ ละ 4,500.00 บาท | = | 9,000.00 | บาท |
| - ฝ่ายเงินฝาก (เพลินิจิต) 2 ตัว ๆ ละ 4,500.00 บาท | = | <u>9,000.00</u> | บาท |
| รวม | = | <u>110,400.00</u> | บาท |

(4) โทรศัพท์ 6 เครื่อง

- สำนักงานวัดเลียบ 4 เครื่อง, สำนักงานส่วนกลาง 2 เครื่อง ๆ ละ 4,000.00 บาท
(รองผู้จัดการทั้งไป กำกับสำนักงาน, หัวหน้าฝ่ายเงินฝาก(วัดเลียบ), หัวหน้าฝ่ายเงินกู้สามัญ,
หัวหน้าฝ่ายบัญชี, หัวหน้าฝ่ายเงินกู้พิเศษ, เจ้าหน้าที่ฝ่ายเงินกู้พิเศษ)

รวมเป็นเงิน = 24,000.00 บาท

(5) โต๊ะทำงานเหล็ก 1 ตัว ๆ ละ 4,000.00 บาท

ด้านหน้าเงินกู้พิเศษ บริการสมาชิก = 4,000.00 บาท

(6) คีย์บอร์ด 1 อัน (ฝ่ายธุรการ) = 2,500.00 บาท

(7) ฮาร์ดดิสก์ WD EXTERNAL (ความจุ 2 TB) สำหรับจัดเก็บข้อมูล

- ฝ่ายประชาสัมพันธ์ = 3,000.00 บาท

(8) อุปกรณ์สายแลน เชื่อมต่ออินเทอร์เน็ต เป็นเงิน = 6,000.00 บาท

(9) อุปกรณ์ SWITCH HUB 8 PORT ใช้สำหรับ เชื่อมสัญญาณคอมพิวเตอร์) รถบริการเคลื่อนที่

เป็นเงิน = 3,000.00 บาท

(10) เครื่องตรวจสอบลายเซ็น รถบริการเคลื่อนที่ 2 เครื่อง ๆ ละ 3,000.00 บาท = 6,000.00 บาท

(11) รวมเป็นเงิน (1)+(2)+(3)+(4)+(5)+(6)+(7)+(8)+(9)+(10) = 208,900.00 บาท

ตั้งสำรองไว้เป็นเงิน = 20,000.00 บาท

รวมเป็นเงิน 208,900.00 บาท + 20,000.00 บาท = 228,900.00 บาท

โดยประมาณการไว้ เป็นเงิน 228,900.00 บาท

3.29 ค่าฝากกล่องเก็บเอกสาร สำหรับเป็นค่าใช้จ่ายฝากกล่องเอกสารสหกรณ์ฯ ของฝ่ายต่าง ๆ ที่

บริษัททรัพย์ศรีไทย ปัจจุบันฝากไว้ 2,573 กล่อง ๆ ละ 6 บาท = 2,573 x 6 x 12 = 185,256.00 บาท

ภาษีมูลค่าเพิ่ม 7% = 12,967.92 บาท รวมเป็นเงิน 198,223.92 บาท และตั้งสำรองไว้ 40,000.00 บาท

รวมเป็นเงิน 198,223.92 + 40,000.00 บาท = 238,223.92 บาท

โดยประมาณการไว้ เป็นเงิน 239,000.00 บาท

3.30 ค่าเสื่อมราคายานพาหนะ (ก.พ. 56)คำนวณโดยวิธีการเส้นตรงในอัตราที่กำหนดไว้ในระเบียบของ

สหกรณ์ ว่าด้วยการ บัญชีของสหกรณ์ พ.ศ.2542 เป็นเงิน 46,155.32 บาทและค่าเสื่อมราคา ยานพาหนะ ปี 2562 คัด ค่าเสื่อมราคายานพาหนะ ครบ 5 ปี ตามระเบียบฯ แล้ว

3.31 ค่าสิทธิการใช้ซอฟต์แวร์ตัดจ่ายเป็นค่าพัฒนาระบบคอมพิวเตอร์ (Windows Server STD) ที่ใช้ดำเนินงานใน สหกรณ์ฯ เป็นเงิน 333,876.38 บาท ตัดจ่ายเป็นรายปี ระยะเวลา 5 ปี (เริ่มปี 2557-2562) เป็นเงิน 66,775.28 บาท ครบ 5 ปี ตามระเบียบฯ แล้ว

ค่าลิขสิทธิ์พัฒนาระบบ WEB APPLICATION สหกรณ์ฯ เป็นเงิน 76,291.00 บาท

ตัดจ่ายเป็นรายปี ระยะเวลา 5 ปี (เริ่มปี 2559-2564) เป็นเงิน 15,258.20 บาท

โดยประมาณการไว้ เป็นเงิน 15,300.00 บาท

3.32 ค่าติดตั้งระบบโทรศัพท์ตัดจ่าย

(1) เป็นค่าติดตั้งระบบโทรศัพท์ (สำนักงานวัดเลียบ) ในปี 2558 เป็นเงิน จำนวน 69,229.38 บาท ตัดจ่ายเป็นรายปี ระยะเวลา 5 ปี (เริ่มปี 2558-2562) ครบปี 2562 ครบ 5 ปี ตามระเบียบฯ แล้ว

(2) เป็นค่าติดตั้งระบบโทรศัพท์ (สำนักงานเพลินจิต) ในปี 2561 เป็นเงิน จำนวน 16,692.00 บาท ตัดจ่ายเป็นรายปี ระยะเวลา 5 ปี (เริ่มปี 2561-2565) เป็นเงิน 3,338.40 บาท

(3) เป็นค่าติดตั้งระบบ โทรศัพท์ (สำนักงานวัดเลียบ) ในปี 2561 เป็นเงิน จำนวน 29,425.00 บาท ตัดจ่ายเป็นรายปี ระยะเวลา 5 ปี (เริ่มปี 2561-2565) เป็นเงิน 5,885.00 บาท

(4) เป็นค่าย้ายงานสายเคเบิลโทรศัพท์ (สำนักงานวัดเลียบ) ในปี 2562 เป็นเงิน จำนวน 21,400.00 บาท ตัดจ่ายเป็นรายปี ระยะเวลา 5 ปี (เริ่มปี 2562-2566) เป็นเงิน 4,280.00 บาท

(5) เป็นค่าระบบสายภายใน+ภายนอก (สำนักงานเพลินจิต) ในปี 2562 เป็นเงิน จำนวน 9,095.00 บาท ตัดจ่ายเป็นรายปี ระยะเวลา 5 ปี (เริ่มปี 2562-2566) เป็นเงิน 1,819.00 บาท

รวม 3,338.40 + 5,885.00 +4,280.00 +1,819.00 = 15,322.40 บาท

โดยประมาณการไว้เป็นเงิน 15,400.00 บาท

3.33 หนี้สูญ-ลูกหนี้ตามคำพิพากษา ในระหว่างปี 2562

มติคณะกรรมการดำเนินการ ครั้งที่ 27/2562 วันที่ 27 ธันวาคม 2562 มีมติเห็นชอบให้ตัดหนี้สูญ จำนวน 2 ราย สหกรณ์ฯ ตัดหนี้สูญจำนวน 505,179.81 บาท ซึ่งเป็นไปตามมติของที่ประชุมใหญ่สามัญประจำปี 2562 ในวันที่ 20 กุมภาพันธ์ 2563

โดยประมาณการไว้เป็นเงิน 506,000.00 บาท

3.34 ค่าบริจาคสินทรัพย์ (ไม่ได้ตั้งงบประมาณปี 2562)

3.35 ขาดทุนจากการเลิกขายสินทรัพย์ (ไม่ได้ตั้งงบประมาณปี 2562)

3.36 ขาดทุนจากการขายที่ดินรอกำหนด (ไม่ได้ตั้งงบประมาณปี 2562)

3.37 ค่าบริการกำจัดปลวก และแมลง สำหรับสำนักงานวัดเลียบ และ สำนักงานเพลินจิต

โดยประมาณการไว้เป็นเงิน 30,000.00 บาท

3.38 ค่าใช้จ่ายทั่วไปเป็นค่าใช้จ่ายที่ไม่สามารถจัดเข้าหมวดใดหมวดหนึ่งที่ได้รับไว้หมวดนี้

โดยประมาณการไว้เป็นเงิน 270,000.00 บาท



3.39 เงินสำรองค่าใช้จ่ายในการบริหาร เพื่อสำรองเป็นค่าใช้จ่ายที่เกิดขึ้นเกินกว่างบประมาณ โดยประมาณการไว้เป็นเงิน 600,000.00 บาท

4. ค่าใช้จ่ายตามโครงการ

4.1 โครงการประชุมใหญ่สามัญประจำปี สำหรับเป็นค่าใช้จ่ายในการจัดเตรียมและดำเนินการประชุมใหญ่สามัญประจำปี 2563 โดยแยกเป็นรายละเอียดดังนี้

(1) ค่าใช้จ่ายในการจัดเตรียมและดำเนินการประชุมใหญ่สามัญประจำปี 2563 เป็นเงิน 1,170,000.00 บาท

(2) ค่าเบี้ยประชุมใหญ่(สมาชิก)ยอดสมาชิกทั้งหมด =11,895ราย รายละ 1,000 บาท เป็นเงิน11,895,000.00 บาท

โดยประมาณการไว้เป็นเงิน 13,065,000.00 บาท

4.2 โครงการประชาสัมพันธ์

(1) สำหรับทำข่าวสภกรณ์ฯจัดพิมพ์เอกสารเผยแพร่ และออกประชาสัมพันธ์ตามเขต เป็นเงิน 769,000.00 บาท

(2) จัดทำกระเช้าของขวัญปีใหม่ เพื่อเป็นขวัญและกำลังใจให้กับผู้ที่สนับสนุนกิจการของสภกรณ์ฯ เป็นเงิน 200,000.00 บาท

(3) จัดทำที่ระลึก สมาชิกเข้าร่วมสัมมนา/สมาชิกเกษียณ/องค์กรภายใน/ภายนอกมาเยี่ยมชม สอฟ. เป็นเงิน 500,000.00 บาท

รวม (1)+(2)+(3)= 1,469,000.00 บาท

โดยประมาณการไว้เป็นเงิน 1,469,000.00 บาท

4.3 โครงการการศึกษาสมาชิก,เจ้าหน้าที่สอฟ. และประชุมสัมมนาจัดทำแผนงานประจำปี / ประชุมสัมมนา โยบาย ปี 2562

- เป็นโครงการการศึกษาเพื่อพัฒนาคุณภาพชีวิตของสมาชิก, เจ้าหน้าที่สอฟ.,โครงการกิจกรรมเพื่อสังคม,โครงการส่งเสริมครอบครัวสมาชิกและประชุมสัมมนาจัดทำแผนงานประจำปี/ประชุมสัมมนานโยบาย ปี 2563

| ลำดับที่ | หลักสูตร/กิจกรรม | งบประมาณ 2563 |
|----------|--|---------------|
| 1 | การประชุมสัมมนาจัดทำแผนงานและงบประมาณประจำปี2562 (จัดสรรกำไรสุทธิ) | 150,000.00 |
| 2 | การประชุมสัมมนานโยบายดำเนินการปี 2563 | 500,000.00 |
| 3 | โครงการ CSR (โครงการกิจกรรมเพื่อสังคม) | 400,000.00 |
| 4 | สัมมนาสำหรับสมาชิก จำนวน 5 รุ่น (400,000 x 5) | 2,000,000.00 |
| 5 | โครงการประชุมสัมมนาสมาชิกคงสภาพ (โครงการพิเศษ) | 100,000.00 |
| 6 | โครงการพัฒนาคุณภาพชีวิตสมาชิก | 100,000.00 |
| 7 | โครงการจัดประชุมชี้แจงสวัสดิการสมาชิกเกษียณอายุ ประจำปี | 100,000.00 |
| 8 | งานจัดเลี้ยงสังสรรค์สมาชิกผู้เกษียณอายุแฟน. | 600,000.00 |
| 9 | โครงการทัศนศึกษาต่างประเทศ | 50,000.00 |
| 10 | โครงการพัฒนาทีมสอฟ.และโครงการบริการเป็นเลิศ | 500,000.00 |

| ลำดับที่ | หลักสูตร/กิจกรรม | งบประมาณ 2563 |
|------------|------------------------------|---------------------|
| 11 | โครงการสัมมนาสหกรณ์เครือข่าย | 200,000.00 |
| รวม | | 4,700,000.00 |

โดยประมาณการไว้เป็นเงิน 4,700,000.00 บาท

4.4 โครงการจัดทำหนังสือรายงานกิจการประจำปี สำหรับเป็นค่าใช้จ่ายในการจัดทำหนังสือ-
รายงานกิจการประจำปี

โดยประมาณการไว้เป็นเงิน 330,000.00 บาท

4.5 กองทุนสวัสดิการประกันอุบัติเหตุส่วนบุคคลกลุ่ม สำหรับสมาชิก เป็นค่าใช้จ่ายสำหรับประกัน-
อุบัติเหตุส่วนบุคคลกลุ่ม เพื่อเป็นสวัสดิการสำหรับสมาชิก

โดยประมาณการไว้เป็นเงิน 1,100,000.00 บาท

4.6 โครงการสวัสดิการสำหรับสมาชิกที่มีอายุครบ 60 ปี ซึ่งเป็นสมาชิกรวมถึงสมาชิกที่ Early
มีอายุครบ 60 ปีเป็นค่าใช้จ่ายสวัสดิการบำนาญสมาชิกเกษียณอายุ ปี 2563จำนวน 220 ราย

เป็นเงิน 7,318,000.00 บาท

โดยประมาณการไว้เป็นเงิน 7,318,000.00 บาท

4.7 โครงการสวัสดิการสำหรับสมาชิกสหกรณ์ฯ

4.7.1 สำหรับเป็นค่าใช้จ่ายสวัสดิการ ประจำปี ที่ตั้งไว้ใน ปี 2563จำนวนสมาชิก 11,895 ราย
ราย ๆ ละ 2,000 บาท

เป็นเงิน 23,790,000.00 บาท

4.7.2 ค่าใช้จ่ายสวัสดิการสมาชิก (กรณีถึงแก่กรรม) ซึ่งจ่ายให้ตามอายุการเป็นสมาชิกของสหกรณ์

เป็นเงิน 7,000,000.00 บาท

4.7.3 ค่าใช้จ่ายสวัสดิการสมาชิก (วันเกิด) ซึ่งจ่ายให้ตามอายุการสมาชิกของสหกรณ์

จำนวนสมาชิก 11,895 ราย ๆ ละ 1,000 บาท เป็นเงิน 11,895,000.00 บาท

4.7.4 ค่าใช้จ่ายโครงการทุนส่งเสริมการศึกษา สมาชิก และบุตรสมาชิก ซึ่งจ่ายให้กับสมาชิก

และบุตรสมาชิกที่ได้รับทุนการศึกษาปี 2563 เป็นเงิน 3,000,000.00 บาท

รวม 4.7.1 + 4.7.2 + 4.7.3+4.7.4 = 45,685,000.00 บาท

โดยประมาณการไว้เป็นเงิน 45,685,000.00 บาท

4.8 โครงการทำบุญประจำปี สอฝ.(ทำบุญเลี้ยงพระ สอฝ.) เป็นเงิน 50,000.00 บาท

โดยประมาณการไว้เป็นเงิน 50,000.00 บาท

4.9 โครงการแก้ปัญหาหนี้สมาชิก เป็นโครงการที่จัดทำเพื่อช่วยเหลือสมาชิก ให้สมาชิกสามารถชำระหนี้
ได้ และมีความเป็นอยู่ที่ดีขึ้น

โดยประมาณการไว้เป็นเงิน 600,000.00 บาท

5. งบลงทุน

5.1 โครงการพัฒนาระบบงานคอมพิวเตอร์ เพื่อสร้างและพัฒนาระบบคอมพิวเตอร์สำหรับ สอฝ.

ให้มีความทันสมัย สะดวกรวดเร็วและง่ายต่อการใช้งานให้บริการสมาชิก แยกเป็นรายละเอียดดังนี้

5.1.1 ระบบฐานข้อมูล oracle



| | | |
|---|---------------------|------------------|
| พัฒนางานสหกรณ์จากเดิมเป็นการทำงานบน web App | 459,000.00 | บาท |
| 5.1.2 ระบบจัดเก็บเอกสารอิเล็กทรอนิกส์ | | |
| (1) โปรแกรมจัดเก็บเอกสารอิเล็กทรอนิกส์ | 630,000.00 | |
| ใบสมัคร, ใบโอนผลประโยชน์, เปลี่ยนแปลงหุ้น, เปลี่ยนแปลงชื่อ, ใบสมัครมาปณกิจ, ผู้รับผลประโยชน์, โฉนด, สัญญาจ้าง, สัญญาเงินกู้ | | |
| (2) ค่าสแกนเอกสารแผ่นละประมาณ 2 บาท จำนวน 250,000 แผ่น | | |
| บัตรสมาชิก, บัตรประชาชน, สัญญาเงินกู้สามัญ, ใบเปิดบัญชี, ผู้รับผลประโยชน์เงินฝาก, ประกาศต่าง ๆ และคำสั่งแต่งตั้ง | <u>500,000.00</u> | 1,130,000.00 บาท |
| 5.1.3 ค่าพัฒนาระบบงานพิมพ์ฟอร์มเงินฝาก-ถอน | 107,000.00 | บาท |
| 5.1.4 ระบบสำรองข้อมูลอัตโนมัติ (DR-SITE) | 2,000,000.00 | บาท |
| 5.1.5 ค่าพัฒนาระบบการเปลี่ยนแปลงรหัสผ่าน /การลงทะเบียนweb สมาชิก | | |
| ยืนยันด้วยระบบ OTP | 128,400.00 | บาท |
| 5.1.6 ค่าบริการ SMS รองรับระบบ OTP | <u>3,000.00</u> | บาท |
| 5.1.7 โครงการพัฒนาโปรแกรม | | |
| การเชื่อมข้อมูลไปยังระบบงานภายนอก เช่น ปปง., ธนาคาร และอื่น ๆ | <u>1,000,000.00</u> | บาท |
| รวมเป็นเงิน 5.1.1+5.1.2+5.1.3+5.1.4 +5.1.5+5.1.6+5.1.7 | <u>4,827,400.00</u> | บาท |
| โดยประมาณการไว้เป็นเงิน 4,828,000.00 บาท | | |
| 5.2 โครงการพัฒนาระบบ Mobile Application/Internet Online | | |
| 5.2.1 ค่าพัฒนาระบบ | 2,000,000.00 | บาท |
| 5.2.2 ค่าธรรมเนียมแรกเข้า | 200,000.00 | บาท |
| 5.2.3 ค่าอุปกรณ์ FIREWALL | 60,000.00 | บาท |
| 5.2.4 ค่าเช่าสัญญาณ leased line (เดือนละ 7,000x12)รวม vat | 90,000.00 | บาท |
| 5.2.5 ค่าเช่าเราเตอร์ (เดือนละ 5,000x12) รวม vat | <u>64,500.00</u> | บาท |
| รวมเป็นเงิน 5.2.1+5.2.2+5.2.3+5.2.4 +5.2.5 | <u>2,414,500.00</u> | บาท |
| โดยประมาณการไว้เป็นเงิน 2,414,500.00 บาท | | |
| 5.3 โครงการพัฒนาระบบลงทุนประเภทตัวสัญญาใช้เงิน ตัวแลกเงิน หุ้นกู้ พันธบัตร การฝากเงิน | | |
| สหกรณ์อื่น รวมทั้งชุมชนสหกรณ์ฯ และสหกรณ์อื่น | | |
| โดยประมาณการไว้เป็นเงิน 1,500,000.00 บาท | | |
| 5.4 โครงการพัฒนาการบริการรถบริการเคลื่อนที่ พร้อมปรับปรุงคัดแปลง เพื่อบริการสมาชิกตามเขต | | |
| การไฟฟ้านครหลวง | | |
| โดยประมาณการไว้เป็นเงิน 1,900,000.00 บาท | | |
| 6.ครุภัณฑ์ | | |
| 6.1 เก้าอี้นั่งทำงานสำหรับเจ้าหน้าที่ | | |
| เก้าอี้นั่งทำงาน ผู้จัดการสำนักงานวัดเลียบ | | |

| | | | |
|---|-----------|-------------------|-----|
| จำนวน 1 ตัว ๆ ละ 6,000.-บาท | เป็นเงิน | 6,000.00 | บาท |
| โดยประมาณการไว้เป็นเงิน 6,000.00 บาท | | | |
| 6.2 ตู้ใส่เก็บเอกสารพร้อมขารอง 4 ตู้ ดังนี้ | | | |
| -ตู้บานเลื่อนกระจกชั้นตู้ 6 ชั้นชัก 1 บานประตู จำนวน 1 ตู้ | เป็นเงิน | 6,000.00 | บาท |
| ผู้ช่วยผู้จัดการสำนักงานส่วนกลาง ใช้สำหรับใส่เอกสารเกี่ยวกับประวัติรายตัวเจ้าหน้าที่ | | | |
| โดยประมาณการไว้เป็นเงิน 6,000.00 บาท | | | |
| 6.3 เครื่องคอมพิวเตอร์และเครื่องคอมพิวเตอร์ NOTE BOOK รวมจำนวน 6 เครื่อง | | | |
| 6.3.1 เครื่องคอมพิวเตอร์ จำนวน 4 เครื่อง | | | |
| (1) ฝ่ายธุรการ จำนวน 1 เครื่อง | เป็นเงิน | 50,000.00 | บาท |
| (2) ฝ่ายรถบริการเคลื่อนที่ จำนวน 2 เครื่อง | เป็นเงิน | 60,000.00 | บาท |
| (3) ฝ่ายกฎหมาย จำนวน 1 เครื่อง | เป็นเงิน | <u>50,000.00</u> | บาท |
| รวมเป็นเงิน | | <u>160,000.00</u> | บาท |
| 6.3.2 เครื่องคอมพิวเตอร์ NOTE BOOK สำหรับใช้งานสัมมนา | | | |
| จำนวน 1 เครื่อง ๆ ละ 50,000 บาท | เป็นเงิน | 50,000.00 | บาท |
| 6.3.3 เครื่องคอมพิวเตอร์ NOTE BOOK สำหรับใช้งานธุรการ | | | |
| จำนวน 1 เครื่อง ๆ ละ 50,000 บาท | เป็นเงิน | <u>50,000.00</u> | บาท |
| รวมเป็นเงิน 6.3.1+6.3.2+6.3.3 | เป็นเงิน | <u>260,000.00</u> | บาท |
| โดยประมาณการไว้เป็นเงิน 260,000.00 บาท | | | |
| 6.4 ฝ่ายคอมพิวเตอร์ เสนอซื้อเครื่องพิมพ์ปริ้นเตอร์ | | | |
| 6.4.1 เครื่องพิมพ์ปริ้นเตอร์เลเซอร์ (ทดแทนเครื่องเก่าชำรุด) จำนวน 10 เครื่อง ๆ ละ 20,000.00 บาท | | | |
| | เป็นเงิน | 200,000.00 | บาท |
| 6.4.2 เครื่องพิมพ์ปริ้นเตอร์เลเซอร์ ใช้สำหรับพิมพ์งานที่มีปริมาณไม่มาก จำนวน 11 เครื่อง | | | |
| - ฝ่ายการเงิน วิทยาลัย | 2 เครื่อง | | |
| - ฝ่ายเงินกู้สามัญ วิทยาลัย | 1 เครื่อง | | |
| - ฝ่ายเงินกู้พิเศษ | 1 เครื่อง | | |
| - ฝ่ายเงินกู้สามัญ (แก้ไขหนี้) | 1 เครื่อง | | |
| - ฝ่ายรถบริการเคลื่อนที่ | 1 เครื่อง | | |
| - ผู้ช่วยผู้จัดการ+ผู้จัดการทั่วไป | 1 เครื่อง | | |
| - ฝ่ายสำนักงานเพลินจิต | 3 เครื่อง | | |
| - ฝ่ายธุรการ | 1 เครื่อง | | |
| จำนวน 11 เครื่อง ๆ ละ 8,453.00 บาท | เป็นเงิน | 92,983.00 | บาท |
| โดยประมาณการไว้เป็นเงิน 100,000.00 บาท | | | |
| 6.4.3 เครื่องพิมพ์ปริ้นเตอร์เลเซอร์มีลดสีฟังก์ชัน จำนวน 2 เครื่อง ๆ ละ 30,000.00 บาท | | | |
| สำหรับฝ่ายกฎหมาย และ ฝ่ายธุรการ | เป็นเงิน | 60,000.00 | บาท |



| | | | |
|--|----------|-------------------|-----|
| 6.4.4 เครื่องพิมพ์ปริ้นเตอร์ออกใบเสร็จ ทดแทนเครื่องเดิมที่เสื่อมสภาพ จำนวน 2 เครื่อง รถบริการเคลื่อนที่,เพลินิจิต เครื่อง ๆ ละ 15,000.00 บาท x 2 เครื่อง | เป็นเงิน | 30,000.00 | บาท |
| 6.4.5 เครื่องพิมพ์ปริ้นเตอร์สมุดเงินฝาก ทดแทนเครื่องเดิมที่เสื่อมสภาพ จำนวน 10 เครื่อง, วัดเลียบ ,เพลินิจิต โบบาย เครื่อง ๆ ละ 40,000.00 บาท x 10 เครื่อง | เป็นเงิน | 400,000.00 | บาท |
| 6.4.6 เครื่องพิมพ์ INKJET ฝ่ายประชาสัมพันธ์ จำนวน 1 เครื่อง ๆ ละ 7,000.00 บาท | เป็นเงิน | 7,000.00 | บาท |
| รวมเป็นเงิน 6.4.1+6.4.2+6.4.3+6.4.4+6.4.5+6.4.6 | เป็นเงิน | <u>797,000.00</u> | บาท |
| โดยประมาณการไว้เป็นเงิน | | 797,000.00 | บาท |
| 6.5 เครื่องสำรองระบบไฟฟ้า | | | |
| 6.5.1 เครื่องสำรองระบบไฟฟ้ากรณีฉุกเฉิน จำนวน 1 เครื่อง (สำนักงานเพลินิจิต) | เป็นเงิน | 65,000.00 | บาท |
| 6.5.2 เครื่องสำรองระบบไฟฟ้า 1 เครื่อง สำหรับกล้องวงจรปิด | เป็นเงิน | 10,000.00 | บาท |
| โดยประมาณการไว้เป็นเงิน | | 75,000.00 | บาท |
| 6.6 เครื่องปรับอากาศ จำนวน 5 เครื่อง | | | |
| 6.6.1 เครื่องปรับอากาศสำนักงานวัดเลียบ ชั้น 2 ขนาด 25000-30000 บีทียู จำนวน 2 เครื่อง เครื่องละ 40,000.00 บาท ด้านเงินกู้ ด้านหลังรอง ผจก.๑ | เป็นเงิน | 80,000.00 | บาท |
| 6.6.2 เครื่องปรับอากาศสำนักงานเพลินิจิต ขนาด 9000 บีทียู จำนวน 3 เครื่อง ๆ ละ 15,000.00 บาท | เป็นเงิน | 45,000.00 | บาท |
| รวมเป็นเงิน 6.6.1+6.6.2 | เป็นเงิน | <u>125,000.00</u> | บาท |
| โดยประมาณการไว้เป็นเงิน | | 125,000.00 | บาท |
| 6.7 เครื่องนับธนบัตร 3 เครื่อง สำนักงานวัดเลียบ | | | |
| - ฝ่ายเงินฝาก 1 เครื่อง | เป็นเงิน | 50,000.00 | บาท |
| - ฝ่ายการเงิน 1 เครื่อง | เป็นเงิน | 50,000.00 | บาท |
| - ฝ่ายรถบริการเคลื่อนที่ 1 เครื่อง | เป็นเงิน | 50,000.00 | บาท |
| โดยประมาณการไว้เป็นเงิน | | 150,000.00 | บาท |
| 6.8 เครื่องอ่านบาร์โค้ด จำนวน 12 ตัว (ไม่ตั้งงบประมาณ ปี 2563) | | | |
| 6.9 ระบบสายสัญญาณคอมพิวเตอร์ (Lan) อุปกรณ์ใหม่ เคนใหม่ทั้งระบบ ติดตั้งระบบสายสัญญาณคอมพิวเตอร์ (Lan) จำนวน 70 จุดอุปกรณ์ใหม่ เคนใหม่ทั้งระบบ | | | |
| รวมเป็นเงิน | เป็นเงิน | 500,000.00 | บาท |
| โดยประมาณการไว้เป็นเงิน | | 500,000.00 | บาท |

| | | | |
|---|----------|-------------------|-----|
| 6.10 แท็บเล็ต 16 เครื่อง | เป็นเงิน | 150,000.00 | บาท |
| โดยประมาณการไว้เป็นเงิน 150,000.00 บาท | | | |
| 6.11 เครื่องฉาย 3 มิติ จำนวน 2 เครื่อง ๆ ละ 25,000.00 บาท | เป็นเงิน | 50,000.00 | บาท |
| โดยประมาณการไว้เป็นเงิน 50,000.00 บาท | | | |
| 6.12 เครื่องฉายโปรเจกเตอร์ ห้องประชุมชั้น 4 และ ชั้น 5 | | | |
| จำนวน 2 เครื่อง ๆ ละ 75,000.00 บาท | เป็นเงิน | 150,000.00 | บาท |
| โดยประมาณการไว้เป็นเงิน 150,000.00 บาท | | | |
| 6.13 เครื่องถ่ายเอกสาร 2 เครื่อง วัตเลียบ,เพลินจิต | | | |
| จำนวน 2 เครื่อง ๆ ละ 80,000 บาท | เป็นเงิน | 160,000.00 | บาท |
| โดยประมาณการไว้เป็นเงิน 160,000.00 บาท | | | |
| 6.14 โทรศัพท์เคลื่อนที่ (ไม่ตั้งงบประมาณ ปี 2563) | | | |
| 6.15 เครื่องเข้าเล่มสันหุ้ม จำนวน 1 เครื่อง ราคา 40,000.00 บาทสำหรับทำเพิ่มรายงานการประชุม และหนังสือสัมมนา (ไม่ตั้งงบประมาณ ปี 2563) | | | |
| 6.16 อุปกรณ์กล้องถ่ายรูป CANON 60 D (ไม่ตั้งงบประมาณ ปี 2563) | | | |
| 6.17 แก้วสำหรับรับรองสมาชิกวัดเลียบ | | | |
| -ด้านหน้าคาร์เตอร์ ชั้น 1 จำนวน 1 ชุด ๆ ละ 6,000.-บาท | เป็นเงิน | 6,000.00 | บาท |
| โดยประมาณการไว้เป็นเงิน 6,000.00 บาท | | | |
| 6.18 เครื่องสแกนเอกสาร 2 เครื่อง | | | |
| - ฝ่ายสวัสดิการและงานฌาปนกิจ 2 เครื่อง@35,000.00 บาท | เป็นเงิน | 70,000.00 | บาท |
| โดยประมาณการไว้เป็นเงิน 70,000.00 บาท | | | |
| 6.19 เครื่องทำน้ำร้อนน้ำเย็น บริการสมาชิก สำนักเพลินจิต 1 เครื่อง ๆ ละ 10,000.00 บาท | | | |
| โดยประมาณการไว้เป็นเงิน 10,000.00 บาท | | | |
| 6.20 เครื่องเคลือบบัตร 1 เครื่อง ฝ่ายสื่อสารฯ | เป็นเงิน | 10,000.00 | บาท |
| สำหรับเคลือบบัตรสมาชิก และอื่น ๆ | | | |
| โดยประมาณการไว้เป็นเงิน 10,000.00 บาท | | | |
| 6.21 ระบบ เรียกคิว | | | |
| - สำนักงานวัดเลียบชั้น 1 การเงิน เงินฝาก ชั้น 2 เงินกู้สามัญ เงินกู้พิเศษ | เป็นเงิน | 200,000.00 | บาท |
| - สำนักงานเพลินจิต 1 ชุด ๆ ละ 150,000.00 บาท | เป็นเงิน | <u>150,000.00</u> | บาท |
| | รวม | <u>350,000.00</u> | บาท |
| โดยประมาณการไว้เป็นเงิน 350,000.00 บาท | | | |
| 6.22 เครื่องบันทึกแถบแม่เหล็ก สมุดเงินฝาก (ฝ่ายคอมฯเสนอ) (ไม่ตั้งงบประมาณ ปี 2563) | | | |
| 6.23 จอประชาสัมพันธ์ จำนวน 2 เครื่อง | | | |
| จอประชาสัมพันธ์ พร้อมระบบเครือข่าย สำหรับประชาสัมพันธ์ ข่าว สอพ.สำนักงานเพลินจิต , สำนักงานวัดเลียบ จำนวน 2 ชุด (ไม่ตั้งงบประมาณ ปี 2563) | | | |



6.24 จอประชุมดิจิทัล

-จอประชุมดิจิทัล พร้อมระบบเครือข่าย สำหรับห้องประชุม ชั้น 4 เพื่อประหยัด
และลดการใช้กระดาษ (ไม่ใช้งบประมาณ ปี 2563)

6.25 กล้องวงจรปิด สำหรับห้องมั่นคง (ไม่ใช้งบประมาณ ปี 2563)

6.26 ชุดควบคุมเครื่องเสียงห้องประชุมชั้น 4 เป็นเงิน 9,900.00 บาท

โดยประมาณการไว้เป็นเงิน 9,900.00 บาท

6.27 เครื่องสแกนลายนิ้วมือ 2 เครื่อง (วัดเลียบ,เพลินิจิต) (ทุนขยายกิจการ ปี 2562)

(ไม่ใช้งบประมาณ ปี 2563)

6.28 ลิฟต์โดยสาร (ทุนขยายกิจการ ปี 2562) (ไม่ใช้งบประมาณ ปี 2563)

6.29 เครื่องปรับอากาศ สำหรับฝ่ายเงินกู้สามัญ ฝ่ายเงินกู้พิเศษ ด้านหน้าคาน์เตอร์บริการสมาชิก

และฝ่ายธุรการ (ทุนขยายกิจการ ปี 2562) (ไม่ใช้งบประมาณ ปี 2563)

6.30 เครื่องดูดควัน ใช้สำหรับดูดควันเครื่องรีดใบเสร็จ (ทุนขยายกิจการ ปี 2562)

(ไม่ใช้งบประมาณ ปี 2563)

6.31 ชุดชั้นเหล็ก วางของ 3 ชุด ๆ ละ 10,000.00 บาท เป็นเงิน 30,000.00 บาท

โดยประมาณการไว้เป็นเงิน 30,000.00 บาท

ประมาณการรายจ่ายประจำปี 2562 ซึ่งประชุมใหญ่สามัญประจำปีรับทราบเมื่อวันที่ 21 กุมภาพันธ์ 2562 จำนวนเงิน 909,151,600.00 บาท แยกเป็นงบค่าใช้จ่าย จำนวน 903,551,600.00 บาท งบค่าจัดซื้อทรัพย์สิน จำนวน 5,600,000.00 บาท รายละเอียดดังนี้.-

| | | |
|-----------------------------------|----------------|-----|
| 1. ค่าใช้จ่ายเกี่ยวกับเจ้าหน้าที่ | 44,864,000.00 | บาท |
| 2. ค่าใช้จ่ายทางการเงิน | 717,220,000.00 | บาท |
| 3. ค่าใช้จ่ายทางการบริหาร | 79,005,100.00 | บาท |
| 4. ค่าใช้จ่ายตามโครงการ | 62,462,500.00 | บาท |
| 5. ครุภัณฑ์ | 5,600,000.00 | บาท |

จากการเปรียบเทียบค่าใช้จ่ายตามที่ได้รับอนุมัติตามประมาณการกับจำนวนใช้จริง ดังนี้.-

| รายการ | งบประมาณปี 2562 | ใช้จริง | สูง/(ต่ำกว่า) งบประมาณ | คิดเป็นร้อยละ |
|-----------------------------------|-----------------|----------------|---------------------------|---------------|
| 1. ค่าใช้จ่ายเกี่ยวกับเจ้าหน้าที่ | 44,864,000.00 | 42,038,163.82 | (2,825,836.18) | (6.30) |
| 2. ค่าใช้จ่ายทางการเงิน | 717,220,000.00 | 694,802,871.33 | (22,417,128.67) | (3.13) |
| 3. ค่าใช้จ่ายทางการบริหาร | 79,005,100.00 | 89,411,099.01 | 10,405,999.01 | 1.13 |
| 4. ค่าใช้จ่ายตามโครงการ | 62,462,500.00 | 57,648,868.22 | (4,813,631.78) | (7.71) |
| 5. ครุภัณฑ์ | 5,600,000.00 | 4,194,685.40 | (1,405,314.60) | (25.09) |
| รวมทั้งสิ้น | 909,151,600.00 | 888,095,687.78 | (21,055,912.22) | (2.32) |
| งบค่าใช้จ่าย (ไม่รวมครุภัณฑ์) | 903,551,600.00 | 883,901,002.38 | (19,650,597.62) | (2.17) |

จากตารางข้างต้น สอฝ. มีค่าใช้จ่ายต่ำกว่างบประมาณที่ตั้งไว้ เป็นจำนวนเงินทั้งสิ้น 21,055,912.22 บาท (ยี่สิบเอ็ดล้านห้าหมื่นห้าพันเก้าร้อยสิบสองบาทยี่สิบสองสตางค์) หรือ 0.02 เท่า

หมายเหตุ : งบประมาณค่าใช้จ่ายในแต่ละหมวดให้ถัวจ่ายในหมวดนั้นได้



ประมาณการรายได้ประจำปี 2563

สหกรณ์ออมทรัพย์สหภาพแรงงานรัฐวิสาหกิจการไฟฟ้านครหลวง จำกัด

| ประเภท | ผลการดำเนินงาน ปี 2561 | ประมาณการ ปี 2562 | ผลการดำเนินงาน ปี 2562 | ประมาณการ ปี 2563 |
|---|---------------------------|-------------------------|---------------------------|-------------------------|
| ดอกเบี้ยรับ | 909,420,877.42 | 905,000,000.00 | 852,709,354.59 | 843,320,000.00 |
| ดอกเบี้ยธนาคาร, ผลตอบแทนการลงทุน, ผลตอบแทนการถือหุ้น | | | | |
| -ผลตอบแทนจากการถือหุ้น | 30,336,301.37 | 31,310,000.00 | 31,199,041.10 | 31,310,000.00 |
| -ดอกเบี้ยเงินฝากธนาคารและ สอ อื่น | 115,612,868.78 | 175,636,937.76 | 159,582,030.28 | 172,400,000.00 |
| -ผลตอบแทนการลงทุน | 291,025,375.84 | 267,293,062.24 | 272,637,861.37 | 310,700,000.00 |
| -กำไรจากการจำหน่ายเงินลงทุน | 2,309,834.50 | 5,000,000.00 | 1,460,311.70 | 5,000,000.00 |
| -กำไรจากกองทุนส่วนบุคคล | 42,143,170.26 | 80,000,000.00 | 129,709,065.47 | 170,000,000.00 |
| รายได้อื่น ๆ | | | | |
| -ค่าธรรมเนียมแรกเข้า | 11,030.00 | 20,000.00 | 11,000.00 | 20,000.00 |
| -รายได้ค่าธรรมเนียมตรวจที่ดิน | 1,080,638.00 | 1,100,000.00 | 809,220.00 | 1,000,000.00 |
| -รายได้จากการโฆษณา | 4,000.00 | | 8,000.00 | |
| -รายได้เบ็ดเตล็ด | 457,360.94 | 500,000.00 | 244,312.18 | 500,000.00 |
| -กำไรจากการขายทรัพย์สิน | 23,192.00 | | 28,249.00 | |
| -กำไรจากการจำหน่ายที่ดิน | 891,440.00 | 2,000,000.00 | 430,000.00 | 1,000,000.00 |
| รวม | 1,393,316,089.11 | 1,467,860,000.00 | 1,448,828,445.69 | 1,535,250,000.00 |

หมายเหตุ

- ดูรายละเอียดประกอบประมาณการรายจ่าย
- ประมาณการรายจ่ายทุกหมวดสามารถถัวจ่ายในหมวดได้ตามหลักของงบประมาณแผนงาน
- ประมาณการค่าใช้จ่ายทางการเงินตามหมวด 2 ให้เป็นไปตามที่จ่ายจริง (หากเกินกว่าการคาดการณ์ ให้จ่ายเป็นไปตามที่จ่ายจริง)
- คาดว่ารายได้ปี 2563 จะมากกว่ารายได้ปี 2562 ประมาณ 5.63%
- คาดว่ากำไรสุทธิ 2563 ประมาณ 582,693,400.00 บาท (1,535,250,000 - 952,556,600)
- ค่าใช้จ่ายทั้งสิ้นคิดเป็น 62.05% ของรายได้
- ค่าใช้จ่ายในการบริหาร (ไม่รวมดอกเบี้ย) คิดเป็น 13.07% ของรายได้

ประมาณการกำไรสุทธิปี 2563

สหกรณ์ออมทรัพย์สหภาพแรงงานรัฐวิสาหกิจการไฟฟ้านครหลวง จำกัด

| รายการ | ปี 2562 (ประมาณการ) | | ปี 2562 (จริง) | | ปี 2563(ประมาณการ) | |
|--|-------------------------|---------------|-------------------------|---------------|-------------------------|---------------|
| | บาท | % | บาท | % | บาท | % |
| รายได้ | | | | | | |
| ดอกเบี้ยเงินให้กู้ | 905,000,000.00 | 61.65 | 852,709,354.59 | 58.86 | 843,320,000.00 | 54.93 |
| ดอกเบี้ยรับจากเงินลงทุน | 559,240,000.00 | 38.10 | 594,588,309.92 | 41.04 | 689,410,000.00 | 44.91 |
| รายได้อื่น ๆ | 3,620,000.00 | 0.25 | 1,530,781.18 | 0.11 | 2,520,000.00 | 0.16 |
| รวมรายได้ | 1,467,860,000.00 | 100.00 | 1,448,828,445.69 | 100.00 | 1,535,250,000.00 | 100.00 |
| ค่าใช้จ่าย | | | | | | |
| ดอกเบี้ยจ่าย | 713,220,000.00 | 48.59 | 680,259,184.82 | 46.95 | 736,900,000.00 | 48.00 |
| ดอกเบี้ยจ่ายเงินกู้ยืม | 4,000,000.00 | 0.27 | 14,543,686.51 | 1.00 | 15,000,000.00 | 0.98 |
| เงินเดือน | 32,260,000.00 | 2.20 | 30,169,873.00 | 2.08 | 33,810,000.00 | 2.20 |
| ค่าล่วงเวลา/ค่าเบี้ยเลี้ยงฝ่ายจัดการ | 3,226,000.00 | 0.22 | 3,601,498.50 | 0.25 | 3,381,000.00 | 0.22 |
| เงินบำเหน็จเจ้าหน้าที่ | 785,000.00 | 0.05 | 784,745.00 | 0.05 | 711,000.00 | 0.05 |
| ค่าสวัสดิการเจ้าหน้าที่ | 1,000,000.00 | 0.07 | 1,000,000.00 | 0.07 | 1,500,000.00 | 0.10 |
| ค่าเครื่องแบบกรรมการ, ที่ปรึกษา | | | | | | |
| ผู้ตรวจสอบกิจการ และเจ้าหน้าที่ | 380,000.00 | 0.03 | 316,200.00 | 0.02 | 497,000.00 | 0.03 |
| ค่าเบี้ยประกันสังคม/กองทุนเงินทดแทน | 531,000.00 | 0.04 | 522,614.00 | 0.04 | 550,000.00 | 0.04 |
| ค่าจ้างเหมาบริการ | 740,000.00 | 0.05 | 686,282.41 | 0.05 | 559,000.00 | 0.04 |
| ค่าเบี้ยประกันความซื่อสัตย์เจ้าหน้าที่/ | | | | | | |
| เงินสละย้อยและเงินสดนอกสถานที่ | 100,000.00 | 0.01 | 77,426.38 | 0.01 | 100,000.00 | 0.01 |
| ค่าเบี้ยเลี้ยง/ค่าตอบแทนพิเศษเจ้าหน้าที่ปฏิบัติการ | 358,000.00 | 0.02 | 358,715.84 | 0.02 | 372,000.00 | 0.02 |
| ค่าตอบแทนประจำตำแหน่ง | 366,000.00 | 0.02 | 366,000.00 | 0.03 | 366,000.00 | 0.02 |
| ค่าวิชาชีพเจ้าหน้าที่เขตเคลื่อน | 96,000.00 | 0.01 | 62,000.00 | 0.01 | 96,000.00 | 0.01 |
| ค่าเบี้ยประชุมเจ้าหน้าที่ (ประจำเดือน) | 200,000.00 | 0.01 | 38,900.00 | 0.00 | 200,000.00 | 0.01 |
| เงินสะสมเข้ากองทุนชดเชยเจ้าหน้าที่ | 500,000.00 | 0.03 | | 0.00 | 750,000.00 | 0.05 |
| ค่าจ้างลูกจ้างประจำรายวัน | 152,000.00 | 0.01 | 142,107.29 | 0.01 | | 0.00 |
| เงินทดแทนการขาดรายได้ | 120,000.00 | 0.01 | 119,268.12 | 0.01 | 120,000.00 | 0.01 |
| กองทุนสำรองเลี้ยงชีพเจ้าหน้าที่ | 3,300,000.00 | 0.22 | 3,042,533.28 | 0.21 | 3,858,000.00 | 0.25 |
| เงินชดเชยเจ้าหน้าที่ | 750,000.00 | 0.05 | 750,000.00 | 0.05 | 956,000.00 | 0.06 |
| ค่าเครื่องเขียนแบบพิมพ์ | 1,000,000.00 | 0.07 | 644,999.27 | 0.04 | 1,000,000.00 | 0.07 |
| ค่าของใช้สำนักงาน | 200,000.00 | 0.01 | 138,786.92 | 0.01 | 200,000.00 | 0.01 |
| ค่ารับรอง | 400,000.00 | 0.03 | 575,958.60 | 0.04 | 600,000.00 | 0.04 |
| ค่าซ่อมแซมครุภัณฑ์ | 180,000.00 | 0.01 | 59,277.06 | 0.00 | 180,000.00 | 0.01 |
| ค่าเสื่อมราคาเครื่องใช้สำนักงาน | 2,156,500.00 | 0.15 | 876,878.14 | 0.06 | 2,133,000.00 | 0.14 |
| ค่าตรวจสอบกิจการ | 276,000.00 | 0.02 | 243,800.00 | 0.02 | 276,000.00 | 0.02 |
| ค่าตอบแทนกรรมการอำนวยการ | 126,000.00 | 0.01 | 126,000.00 | 0.01 | 126,000.00 | 0.01 |
| ค่าเบี้ยประชุมกรรมการ | 687,000.00 | 0.05 | 644,400.00 | 0.04 | 738,000.00 | 0.05 |
| ค่าเบี้ยเลี้ยง-พาหนะ | 900,000.00 | 0.06 | 796,179.50 | 0.05 | 900,000.00 | 0.06 |
| ค่าการศึกษาอบรมทางสหกรณ์ | 2,500,000.00 | 0.17 | 296,662.00 | 0.02 | 1,000,000.00 | 0.07 |
| ค่าใช้จ่ายเกี่ยวกับเงินกู้พิเศษ | 1,200,000.00 | 0.08 | 895,216.00 | 0.06 | 1,000,000.00 | 0.07 |
| ค่าใช้จ่ายเกี่ยวกับคอมพิวเตอร์ | 720,000.00 | 0.05 | 206,532.87 | 0.01 | 728,000.00 | 0.05 |



| รายการ | ปี 2562 (ประมาณการ) | | ปี 2562 (จริง) | | ปี 2563(ประมาณการ) | |
|---|-----------------------|--------------|-----------------------|--------------|-----------------------|--------------|
| | บาท | % | บาท | % | บาท | % |
| ค่าบำรุงเครื่องคอมพิวเตอร์&อุปกรณ์ | 615,000.00 | 0.04 | 251,292.70 | 0.02 | 605,000.00 | 0.04 |
| ค่าใช้จ่ายทางศาล | | | | | | |
| ค่าใช้จ่ายทางศาล-ทั่วไป | 1,000,000.00 | 0.07 | 288,226.99 | 0.02 | 700,000.00 | 0.05 |
| ค่าใช้จ่ายศาล-ชั้นบังคับคดี | 1,000,000.00 | 0.07 | 72,110.00 | 0.00 | 700,000.00 | 0.05 |
| ค่าใช้จ่ายศาล-ชั้นอุทธรณ์ | 1,000,000.00 | 0.07 | 108,730.00 | 0.01 | 3,200,000.00 | 0.21 |
| ค่าธรรมเนียมตรวจสอบบัญชี | 235,000.00 | 0.02 | 235,000.00 | 0.02 | 235,000.00 | 0.02 |
| ค่าโทรศัพท์ | 250,000.00 | 0.02 | 218,087.81 | 0.02 | 250,000.00 | 0.02 |
| ค่าไฟฟ้า | 100,000.00 | 0.01 | 59,933.16 | 0.00 | 100,000.00 | 0.01 |
| ค่าธรรมเนียม-อากรและไปรษณีย์ | 458,000.00 | 0.03 | 365,646.00 | 0.03 | 450,000.00 | 0.03 |
| หนี้สงสัยจะสูญ | 60,000,000.00 | 4.09 | 80,341,454.90 | 5.55 | 60,000,000.00 | 3.91 |
| ค่าบำรุงรักษาเครื่องปรับอากาศ | 60,000.00 | 0.00 | 29,600.00 | 0.00 | 60,000.00 | 0.00 |
| ค่าบริการรับ-ส่งเงินสด | 138,000.00 | 0.01 | 119,140.00 | 0.01 | 138,000.00 | 0.01 |
| ค่าสิทธิการใช้ประโยชน์อาคารตัดจ่าย | 155,000.00 | 0.01 | 154,713.71 | 0.01 | 155,000.00 | 0.01 |
| ค่าเบี้ยประกันภัยรถยนต์ | 35,000.00 | 0.00 | 26,477.17 | 0.00 | 35,000.00 | 0.00 |
| ค่าใช้จ่ายเกี่ยวกับยานพาหนะ | 100,000.00 | 0.01 | 83,137.63 | 0.01 | 100,000.00 | 0.01 |
| ค่าตกแต่งสำนักงานตัดจ่าย | 323,000.00 | 0.02 | 351,351.30 | 0.02 | 338,000.00 | 0.02 |
| ค่าพัฒนาระบบโปรแกรมตัดจ่าย | 551,000.00 | 0.04 | | 0.00 | 642,000.00 | 0.04 |
| ค่าเบี้ยประกันอัคคีภัยอาคารและทรัพย์สิน | 19,500.00 | 0.00 | 7,853.05 | 0.00 | 20,000.00 | 0.00 |
| ค่าเครื่องมือ - เครื่องใช้ | 88,000.00 | 0.01 | 72,571.20 | 0.01 | 228,900.00 | 0.01 |
| ค่าใช้จ่ายเกี่ยวกับเอกสารบริษัททรัพย์สิน ไทยฯ | 226,000.00 | 0.02 | 203,225.00 | 0.01 | 239,000.00 | 0.02 |
| ค่าเสื่อมราคายานพาหนะ | | | | | | |
| ค่าสิทธิการใช้ซอฟต์แวร์ตัดจ่าย | 83,000.00 | 0.01 | 82,033.46 | 0.01 | 15,300.00 | 0.00 |
| ค่าคิดค่าระบบโทรศัพท์ตัดจ่าย | 23,100.00 | 0.00 | 29,168.20 | 0.00 | 15,400.00 | 0.00 |
| หนี้สูญ/ตามคำพิพากษา | 700,000.00 | 0.05 | 690,208.84 | 0.05 | 506,000.00 | 0.03 |
| ขาดทุนจากการเลิกใช้สินทรัพย์ | | | 2.00 | | | |
| โครงการประชุมใหญ่สามัญประจำปี | 13,044,000.00 | 0.89 | 12,265,774.63 | 0.85 | 13,065,000.00 | 0.85 |
| โครงการประชาสัมพันธ์ | 1,436,000.00 | 0.10 | 931,479.57 | 0.06 | 1,469,000.00 | 0.10 |
| โครงการการศึกษาสมาชิก , เจ้าหน้าที่ สอฝ. และ | 4,700,000.00 | 0.32 | 4,103,642.62 | 0.28 | 4,700,000.00 | 0.31 |
| ประชุมสัมมนาจัดทำแผนงานประจำปี / ประชุมสัมมนา นโอบชปปี 2562 | | | | | | |
| โครงการจัดทำหนังสือรายงานกิจการประจำปี | 304,500.00 | 0.02 | 367,500.00 | 0.03 | 330,000.00 | 0.02 |
| กองทุนสวัสดิการเพื่อสงเคราะห์สมาชิก กรณีเกิดอุบัติเหตุ | 1,100,000.00 | 0.07 | 500,000.00 | 0.03 | 1,100,000.00 | 0.07 |
| โครงการสวัสดิการสำหรับสมาชิกผู้เกษียณอายุงาน | 7,765,000.00 | 0.53 | 7,678,000.00 | 0.53 | 7,318,000.00 | 0.48 |
| โครงการสวัสดิการสำหรับสมาชิกสหกรณ์ฯ | 28,768,000.00 | 1.96 | 27,025,650.00 | 1.87 | 45,685,000.00 | 2.98 |
| โครงการครบรอบ สอฝ. 40 ปี | 4,345,000.00 | 0.30 | 4,236,052.00 | 0.29 | 50,000.00 | 0.00 |
| โครงการแก้ไขปัญหาสมาชิก | 1,000,000.00 | 0.07 | 540,769.40 | 0.04 | 600,000.00 | 0.04 |
| ค่าใช้จ่ายทั่วไป | 300,000.00 | 0.02 | 116,445.53 | 0.01 | 300,000.00 | 0.02 |
| ค่าบริจาคสินทรัพย์ | | | | | | |
| ขาดทุนจากการเลิกใช้สินทรัพย์ | | | | | | |
| ขาดทุนจากการขายที่ดินรอกจำหน่าย | | | | | | |
| สำรองทั่วไป | 1,200,000.00 | 0.08 | | | 600,000.00 | |
| รวมค่าใช้จ่าย | 903,551,600.00 | 61.56 | 883,901,002.38 | 61.01 | 952,556,600.00 | 62.05 |
| กำไรสุทธิ | 564,308,400.00 | 38.44 | 564,927,443.31 | 38.99 | 582,693,400.00 | 37.95 |



ระเบียบวาระที่ 12

รายงานผู้ตรวจสอบกิจการ



รายงานผลการตรวจสอบกิจการ
สหกรณ์ออมทรัพย์สหภาพแรงงานรัฐวิสาหกิจการไฟฟ้านครหลวง จำกัด
สำหรับปีสิ้นสุดวันที่ 31 ธันวาคม 2562

เสนอ ที่ประชุมใหญ่สหกรณ์ออมทรัพย์สหภาพแรงงานรัฐวิสาหกิจการไฟฟ้านครหลวง จำกัด

ตามที่ ที่ประชุมใหญ่ออมทรัพย์ประจำปีสหกรณ์ออมทรัพย์สหภาพแรงงานรัฐวิสาหกิจการไฟฟ้านครหลวง จำกัด (สอฝ.) เมื่อวันที่ 21 กุมภาพันธ์ 2562 ได้มีมติเลือกตั้งผู้ตรวจสอบกิจการประจำปี 2562 ซึ่งผู้ตรวจสอบกิจการได้ดำเนินการตรวจสอบในเรื่องต่าง ๆ และรายงานผลการตรวจสอบต่อคณะกรรมการดำเนินการเป็นประจำทุกเดือนแล้ว และขอเสนอผลการตรวจสอบประจำปี 2562 สรุปได้ดังต่อไปนี้

1. วัตถุประสงค์ของการตรวจสอบ

- 1.1 เพื่อตรวจสอบการปฏิบัติงานของสหกรณ์ให้เป็นไปตามพระราชบัญญัติสหกรณ์ พ.ศ.2542 พระราชบัญญัติสหกรณ์ (ฉบับที่ 2) พ.ศ. 2553 และพระราชบัญญัติสหกรณ์ (ฉบับที่ 3) พ.ศ.2562 ข้อบังคับและระเบียบของสหกรณ์ตลอดจนมติที่ประชุมใหญ่และที่ประชุมของคณะกรรมการดำเนินการ
- 1.2 เพื่อตรวจสอบความถูกต้องสมบูรณ์ของการจัดทำบัญชีและเอกสารประกอบรายการบัญชี ให้ถูกต้องตรงตามหลักการบัญชีที่รับรองทั่วไปและตามระเบียบที่นายทะเบียนสหกรณ์กำหนด รวมถึงระเบียบและคำแนะนำที่กรมตรวจบัญชีสหกรณ์กำหนดขึ้น
- 1.3 เพื่อตรวจสอบและประเมินประสิทธิภาพระบบการควบคุมภายในเพื่อให้ข้อสังเกตและข้อเสนอแนะ ในการปรับปรุงเพื่อเพิ่มประสิทธิภาพและประสิทธิผลในการปฏิบัติงานของสหกรณ์

2. ขอบเขตการตรวจสอบ

- 2.1 ตรวจสอบเอกสารหลักฐานบัญชี ทะเบียนและการเงินตลอดจนทรัพย์สินหนี้สินทั้งปวงของสหกรณ์เพื่อทราบฐานะและข้อเท็จจริงของสหกรณ์ที่เป็นอยู่จริง
- 2.2 ตรวจสอบหลักฐานและความถูกต้องของการดำเนินธุรกิจแต่ละประเภทของสหกรณ์เพื่อประเมินผลและอาจให้ข้อแนะนำแก่คณะกรรมการดำเนินการ ผู้จัดการ และเจ้าหน้าที่อื่น ๆ ของสหกรณ์ทั้งทางวิชาการและทางปฏิบัติ ในกิจการนั้น ๆ
- 2.3 ตรวจสอบการประเมินการควบคุมทางด้านคอมพิวเตอร์
- 2.4 ตรวจสอบการบริหารงานของคณะกรรมการตามแผนงานและการใช้จ่ายเงินตามงบประมาณของสหกรณ์ รวมทั้งให้ข้อสังเกตและข้อเสนอแนะที่เป็นประโยชน์ซึ่งสามารถปฏิบัติได้จากที่ประชุมใหญ่
- 2.5 ตรวจสอบการปฏิบัติตามกฎหมาย ข้อบังคับ ระเบียบ มติ และคำสั่งของสหกรณ์
- 2.6 ติดตามผลการดำเนินงานของคณะกรรมการดำเนินการเพื่อเสนอแนะแนวทางการปรับปรุงแผนงาน ข้อบังคับ ระเบียบ มติ และคำสั่งต่าง ๆ
- 2.7 สماعคมณาปนกิจสงเคราะห์ (ศูนย์ประสานงานณาปนกิจสงเคราะห์ สอฝ.)

3. การบริหารงานทั่วไป

- 3.1 สหกรณ์ได้กำหนดนโยบายแผนการดำเนินงานด้านต่าง ๆ โดยมีคณะกรรมการรับผิดชอบไว้ชัดเจน เป็นไปตามวัตถุประสงค์ที่กำหนดไว้ในข้อบังคับ โดยคำนึงถึงผลประโยชน์ของสมาชิกส่วนใหญ่เป็นหลัก
- 3.2 สหกรณ์มีการแบ่งโครงสร้างออกเป็น 16 ฝ่าย สังกัดสำนักงานส่วนกลาง 8 ฝ่าย สังกัดสำนักงานวัดเสียบ 5 ฝ่าย และสังกัดสำนักงานเพลินจิต 3 ฝ่าย มีพนักงานทั้งหมด 61 คน ประกอบด้วย เจ้าหน้าที่ สอฝ. 57 คน ลูกจ้างประจำ 1 คน พนักงาน สบฟ. 3 คน มีผู้บริหาร 9 คน ได้แก่ ผู้จัดการทั่วไป 1 คน รองผู้จัดการทั่วไป 2 คน ผู้จัดการสำนักงาน 3 คน และผู้ช่วยผู้จัดการ 3 คน

4. การบัญชี

- 4.1 สหกรณ์ใช้ระบบบัญชีเป็นไปตามแบบที่ทางราชการกำหนดซึ่งเหมาะสมและเพียงพอกับปริมาณธุรกิจ
- 4.2 การบันทึกบัญชีของสหกรณ์ครบถ้วนเป็นปัจจุบันและมีเอกสารประกอบรายการบัญชีเพียงพอที่จะใช้เป็นหลักฐานทางบัญชีได้
- 4.3 สหกรณ์ได้ใช้คอมพิวเตอร์ในการดำเนินงานอย่างเป็นระบบทำให้รายการบัญชี ทะเบียนงบการเงินและรายงานต่าง ๆ ถูกต้อง สมบูรณ์ รวดเร็วและสามารถนำข้อมูลไปใช้ในการบริหารงานได้อย่างมีประสิทธิภาพ

5. การเงิน

5.1 สหกรณ์มีเงินสดและเงินฝากธนาคาร ดังนี้

หน่วย : บาท

| รายการ | 31 ธันวาคม 2562 | 31 ธันวาคม 2561 | เพิ่มขึ้น (ลดลง) | |
|-------------------------------|-----------------------|-----------------------|-----------------------|---------------|
| | | | จำนวน | (ร้อยละ) |
| เงินสดและเงินฝากธนาคาร | | | | |
| เงินสด | 2,480,400.00 | 2,480,400.00 | - | - |
| เงินฝากธนาคาร | | | | |
| กระแสรายวัน (14 บัญชี) | 800,049.16 | 1,071,686.88 | (271,637.72) | (25.35) |
| ออมทรัพย์ (11 บัญชี) | 199,364,127.22 | 137,391,161.36 | 61,972,965.86 | 45.11 |
| รวมเงินสดและเงินฝากฯ | 202,644,576.38 | 140,943,248.24 | 61,701,328.14 | 19.76 |
| เงินฝากกองทุนส่วนบุคคล | | | | |
| บลจ.เอ็ม เอฟ ซี (MFC) | - | 730,645.53 | (730,645.53) | (100.00) |
| บลจ.กรุงไทย (KTAM) | 12,560,339.96 | 4,635,782.13 | 7,924,557.83 | 170.94 |
| บลจ.ยูโอบี (UOBAM) | 399,356,950.39 | 145,721,369.82 | 253,635,580.57 | 174.06 |
| บลจ.ไทยพาณิชย์ (SCB) | 163,375,159.99 | - | 163,375,159.99 | 100.00 |
| บลจ. แลนด์ แอนด์ เฮ้าส์ (L&H) | 8,777,537.40 | - | 8,777,537.40 | 100.00 |
| บลจ. วรรณ (ONE) | 1,596,111.46 | - | 1,596,111.46 | 100.00 |
| บมจ.เงินทุนแคว้น | 180,000,000.00 | - | 180,000,000.00 | 100.00 |
| รวมเงินฝากกองทุนฯ | 765,666,099.20 | 151,087,797.48 | 614,578,301.72 | 406.77 |
| รวม | 968,310,675.58 | 292,031,045.72 | 676,279,629.86 | 231.58 |

5.2 เงินฝากสหกรณ์อื่น ดังนี้

หน่วย : บาท

| รายการ | 31 ธันวาคม 2562 | 31 ธันวาคม 2561 | เพิ่มขึ้น (ลดลง) | |
|-----------------------|-------------------------|-------------------------|-----------------------|--------------|
| | | | จำนวน | (ร้อยละ) |
| ชุมนุมสหกรณ์ | 2,800,000,000.00 | 1,850,000,000.00 | 950,000,000.00 | 51.35 |
| สหกรณ์บริการ กฟน. | 190,000,000.00 | 155,000,000.00 | 35,000,000.00 | 22.58 |
| สหกรณ์รพ.ตำรวจ | - | 200,000,000.00 | (200,000,000.00) | (100.00) |
| สอ.สาธารณสุขฯ.ขอนแก่น | 463,710,575.34 | 250,000,000.00 | 213,710,575.34 | 85.48 |
| ชุมนุมสหกรณ์กรุงเทพฯ | 1,028,067.41 | 21,013,796.49 | (19,985,729.08) | (95.11) |
| รวม | 3,454,738,642.75 | 2,476,013,796.49 | 978,724,846.26 | 39.53 |



5.3 การรับจ่าย และการเก็บรักษาเงินสดและเงินฝากธนาคาร

การรับจ่ายและการเก็บรักษาเงินสดและเงินฝากธนาคารเป็นไปด้วยความเรียบร้อยรัดกุมและปลอดภัย ยอดเงินฝากธนาคารตามสมุดคู่ฝากและใบแจ้งยอดของธนาคารตรวจสอบยอดแล้วปรากฏว่ามียอดคงเหลือตรงตามบัญชีของสหกรณ์ มีการควบคุมและการจัดเก็บรักษาเงินสดอย่างเพียงพอ

การตรวจสอบในปี 2562 มีการดำเนินงานตามแผนการตรวจสอบประจำปี และผู้ตรวจสอบฯ ได้ให้ความคิดเห็นและข้อเสนอแนะ กับคณะกรรมการดำเนินการ เจ้าหน้าที่ ไว้ในรายงานผลการตรวจสอบเป็นประจำทุกเดือน ซึ่งมีรายละเอียดดังนี้

- **การตรวจนับเงินสด** (ตรวจสอบโดย น.ส.นันทกมล กลับเจริญดี น.ส.วนารี สิ้นสกุลและนายอัษฎ์ ษจรเกียรติพิสิฐ) ตรวจนับเงินสดคงเหลือ ที่สำนักงานวัดเลียบ และสำนักงานเพลินจิต เมื่อวันที่ 18 พฤศจิกายน 2562 พบว่า สอพ. มีการควบคุมและการจัดเก็บรักษาเงินสดอย่างเพียงพอ แต่มีข้อสังเกต ควรจัดให้มีการสุ่มตรวจนับเงินสดแต่ละสาขาตามระเบียบที่กำหนดไว้ เพื่อให้มั่นใจว่า สอพ. มีการควบคุมและจัดเก็บเงินสดไว้ในสถานที่ปลอดภัย และ มีอยู่จริงครบถ้วนตามบัญชี

ทั้งนี้ เสร็จญูญิก ได้ตรวจนับเงินสด ที่สำนักงานวัดเลียบ และสำนักงานเพลินจิต เมื่อวันที่ 21 พฤศจิกายน 2562 และ 21 พฤศจิกายน 2562 ตามลำดับ

- **การตรวจสอบเอกสารประกอบการบันทึกบัญชี** (ตรวจสอบโดย น.ส.วนารี สิ้นสกุล) ตรวจสอบเอกสารประกอบการบันทึกบัญชี รายงานรายรับ-รายจ่าย ประจำวันที่ 5, 15, และ 25 มีนาคม 2562 พบว่า การบันทึกรายการทางบัญชีเป็นไปตามหลักเกณฑ์และระเบียบ มีเอกสารหลักฐานประกอบการบันทึกบัญชีถูกต้องตรงตามรอบระยะเวลาบัญชี เอกสารการบันทึกบัญชีส่วนใหญ่จะเป็นเอกสารเกี่ยวกับการรับฝาก-ถอนเงิน มีการลงลายมือชื่อตามอำนาจการลงนามอนุมัติวงเงินของสหกรณ์ มีการจ่ายค่าใช้จ่ายเกี่ยวกับกิจการของ สอพ. เช่น ค่าเบี้ยเลี้ยงพาหนะ ค่าสวัสดิการพนักงาน จ่ายค่าสวัสดิการสมาชิกเสียชีวิต ค่ารับรอง เป็นต้น **แต่มีข้อสังเกต** คือ สอพ. ควรมีการจัดทำตัวอย่างลายมือชื่อของพนักงานมีอำนาจการลงนาม อนุมัติวงเงินของสหกรณ์ ที่มีการแต่งตั้ง/เลื่อนตำแหน่ง และโยกย้าย ให้เป็นปัจจุบัน เพื่อให้สามารถตรวจสอบได้

ทั้งนี้ สอพ. ดำเนินการแจ้งผู้ปฏิบัติงานให้รับทราบและดำเนินการแล้ว

6. การดำเนินงาน

6.1 จำนวนสมาชิก

หน่วย : คน

| รายการ | 31 ธันวาคม 2562 | 31 ธันวาคม 2561 | เพิ่มขึ้น (ลดลง) |
|-------------------|-----------------|-----------------|------------------|
| สมาชิก | 7,805 | 7,941 | (136) |
| สมาชิกคงสภาพ | 4,085 | 3,940 | 145 |
| รวม | 11,890 | 11,881 | 9 |
| สมาชิกสมทบ | 3,243 | 3,089 | 154 |

ในปี 2562 มีการดำเนินการอย่างมีประสิทธิภาพอย่างเพียงพอ ซึ่งได้ตรวจสอบ ดังนี้ มี

- **การตรวจสอบการรับสมัครสมาชิก** (ตรวจสอบโดย น.ส.วนารี สิ้นสกุล) ตรวจสอบรายการสมาชิกสมัครใหม่ในช่วงเดือน มีนาคม 2562 (ระหว่างวันที่ 21 กุมภาพันธ์ ถึงวันที่ 20 มีนาคม 2562 ที่ได้รับความเห็นชอบจากมติที่ประชุมดำเนินการวาระประจำเดือน มีนาคม 2562) มีสมาชิกสมัครใหม่ 45 ราย แบ่งเป็นสมาชิกปกติ 35 รายและสมาชิกสมทบ 10 ราย พบว่า สมาชิกสมทบที่สมัครใหม่มีคุณสมบัติ และถือหุ้นใน สอพ. เป็นไปตามระเบียบที่กำหนดและได้รับความเห็นชอบจากคณะกรรมการดำเนินการให้เข้าเป็นสมาชิกสมทบของ สอพ. รวมถึงบันทึกรายการเข้าสู่ระบบทะเบียนสมาชิกสมทบ สอพ. โดยถูกต้อง ครบถ้วน **แต่มีข้อสังเกต** คือ สอพ. ควรกำกับเจ้าหน้าที่ให้ตรวจสอบความครบถ้วนของข้อมูลในเอกสาร

รับสมัครให้ถูกต้องก่อนรับค่าธรรมเนียมสมัครสมาชิก และ ควรเพิ่มเติมหลักเกณฑ์การนำส่งค่าหุ้นรายเดือนขึ้น
ต่ำในใบสมัครเพื่อให้สมาชิกทราบ

ทั้งนี้ สอฝ.ดำเนินการแจ้งผู้ปฏิบัติงานให้รับทราบและดำเนินการแล้ว

6.2 ลูกหนี้ให้กู้ยืม

6.2.1 ลูกหนี้เงินให้สมาชิกกู้ยืม

หน่วย : บาท

| รายการ | 31 ธันวาคม 2562 | 31 ธันวาคม 2561 | เพิ่มขึ้น (ลดลง) | |
|-------------------------------|--------------------------|--------------------------|-------------------------|---------------|
| | | | (จำนวน) | (ร้อยละ) |
| ลูกหนี้เงินให้สมาชิกกู้ยืม | | | | |
| - ดอกเงิน | 1,152,526,092.76 | 1,580,122,668.52 | (427,596,575.76) | (27.06) |
| - สามัญ | 9,692,067,816.51 | 9,501,242,569.18 | 190,825,247.33 | 2.01 |
| - พิเศษ | 4,736,281,867.79 | 5,133,415,046.29 | (397,133,178.50) | (7.74) |
| รวมลูกหนี้เงินให้สมาชิกกู้ยืม | 15,580,875,777.06 | 16,214,780,283.99 | (633,904,506.93) | (3.91) |
| ค่าเผื่อหนี้สงสัยจะสูญ | | | | |
| - ดอกเงิน | (7,701,052.77) | (5,283,015.62) | 2,418,037.17 | 45.77 |
| - สามัญ | (158,533,484.87) | (100,650,173.60) | 57,798,446.27 | 57.38 |
| - พิเศษ | (34,073,435.46) | (27,113,361.17) | 6,960,074.29 | 25.67 |
| - ภาระแทน | (84,865.00) | (84,865.00) | - | - |
| รวมค่าเผื่อหนี้สงสัยจะสูญ | (200,392,838.10) | (133,131,415.39) | 67,261,422.71 | 50.52 |
| รวม | 15,380,482,938.96 | 16,081,648,868.60 | (701,165,929.64) | (4.36) |

ณ วันที่ 31 ธันวาคม 2562 สหกรณ์มียอดลูกหนี้เงินให้สมาชิกกู้ยืมสุทธิ 15,380.48 ล้านบาท ลดลง 701.17 ล้านบาท
และในปี 2562 มีการดำเนินงานอย่างมีประสิทธิภาพและประสิทธิผลอย่างเพียงพอ ซึ่งระหว่างปีมีการตรวจสอบ ดังนี้

● **การตรวจสอบเงินกู้สามัญเพื่อการรวมหนี้ วงเงินไม่เกินกว่า 3 ล้านบาท** (ตรวจสอบโดย น.ส.วนาวี สีนสกุล)

ตรวจสอบเอกสารแบบคำขอกู้สามัญเพื่อการรวมหนี้และหลักฐานประกอบการจ่ายเงินกู้สามัญเพื่อการรวมหนี้
วงเงินเกินกว่า 3 ล้านบาท จากสำนักงานวัดเดียว และเพลินิจิตประจำเดือน มีนาคม 2562 จำนวน 41 สัญญา พบว่า
กระบวนการให้เงินกู้สามัญเพื่อการรวมหนี้แก่สมาชิกฯ เป็นไปตามระเบียบ หลักเกณฑ์ที่ สอฝ. กำหนด การควบคุมภายในมี
ประสิทธิภาพและเพียงพอ มีการแบ่งแยกหน้าที่งานตามหลักการควบคุมภายในที่ดี

● **การตรวจสอบลูกหนี้ NPL** (ตรวจสอบโดย น.ส.นันทกัศ กลับเจริญดี)

ตรวจสอบทะเบียนลูกหนี้ NPL ยอด ณ เดือนกรกฎาคม 2562 พบว่า มีสัญญาปรับโครงสร้างหนี้
จำนวน 160 สัญญา เป็นเงิน 581,882,558.42 บาท จากการสุ่มตรวจสอบสัญญาปรับโครงสร้างหนี้ NPL ที่ได้รับ
อนุมัติ 5 รายแรก ลูกหนี้ที่มีจำนวนครั้งที่ติดลบหลายเดือน และลูกหนี้ที่มีสัญญาฯ 2 สัญญา รวมจำนวน 14 สัญญา
พบว่า เอกสารและหลักฐานประกอบการพิจารณาการขอปรับโครงสร้างหนี้ NPL ถูกต้อง เพียงพอต่อการพิจารณา
โดยสมาชิกที่ยื่นคำขอกู้ฯ เป็นสมาชิกที่มีเงินได้ติดลบ มีการคำนวณวงเงินที่จะได้รับอนุมัติ ผ่านการพิจารณาจาก
คณะกรรมการแก้ปัญหาหนี้ NPL เป็นไปตามหลักเกณฑ์ที่กำหนด และได้รับอนุมัติจากผู้มีอำนาจ สมาชิกที่ได้รับ
การอนุมัติปรับโครงสร้างหนี้ส่วนใหญ่ มีความสามารถในการชำระหนี้ได้ ทั้งนี้ผู้บริหารและพนักงานที่ร่วมแรง ร่วมใจ
ผลักดันให้โครงการปรับโครงสร้างหนี้ของสมาชิกมีประสิทธิภาพ แต่มีข้อสังเกต คือ สอฝ. ควรมีการบริหารความ
เสี่ยงในกรณีที่สมาชิกได้รับอนุมัติแล้วยังมีเงินได้ติดลบ และควรมีการควบคุมเกี่ยวกับการติดตามหนี้อย่างใกล้ชิด

ทั้งนี้ สอฝ.ดำเนินการแจ้งผู้ปฏิบัติงานให้รับทราบและได้ดำเนินการ โดยให้ฝ่ายเร่งรัดและ
ติดตามหนี้ ควบคุมติดตามหนี้ของสมาชิกกลุ่มนี้อย่างใกล้ชิด และรายงานให้ที่ประชุม NPL ทราบทุกเดือน



6.2.2 ลูกหนี้อื่น

หน่วย : บาท

| รายการ | 31 ธันวาคม 2562 | 31 ธันวาคม 2561 | เพิ่มขึ้น (ลดลง) | |
|----------------------------------|-------------------------|-------------------------|------------------------|---------------|
| | | | จำนวน | (ร้อยละ) |
| ลูกหนี้อื่น | | | | |
| -ลูกหนี้ตัวแทนหักเงินส่ง | 231,724,071.68 | 230,949,888.76 | 774,182.92 | 0.34 |
| -ลูกหนี้ขาดสมาชิกภาพ | 162,876,297.97 | 161,398,428.66 | 1,477,869.31 | 0.92 |
| -ลูกหนี้ระหว่างดำเนินคดี | 65,183,418.54 | 38,655,156.48 | 26,528,262.06 | 68.63 |
| -ลูกหนี้ตามคำพิพากษา | 260,225,625.28 | 235,042,574.28 | 25,183,051.00 | 10.71 |
| -ลูกหนี้พิพากษาผู้ค้ำประกัน | 103,287,149.59 | 173,294,378.46 | (70,007,228.87) | (40.40) |
| -ลูกหนี้กองทุน(2)รับภาระ | 287,433,392.36 | 219,674,384.66 | 67,759,007.70 | 30.85 |
| -ลูกหนี้เงินสดขาดบัญชี | 3,227,130.00 | 3,227,130.00 | - | - |
| รวม | 1,113,957,085.42 | 1,062,241,941.30 | 51,715,144.12 | 4.87 |
| ค่าเผื่อหนี้สงสัยจะสูญ | | | | |
| -ลูกหนี้ขาดสมาชิกภาพ | (60,855,923.48) | (65,407,852.90) | (4,551,929.42) | (6.96) |
| -ลูกหนี้ระหว่างดำเนินคดี | (24,211,257.08) | (12,375,605.44) | 11,835,651.64 | 95.64 |
| -ลูกหนี้ตามคำพิพากษา | (115,748,788.27) | (106,016,533.14) | 9,732,255.13 | 9.18 |
| -ลูกหนี้พิพากษาผู้ค้ำประกัน | (34,552,804.50) | (38,488,749.66) | (3,935,945.16) | (10.23) |
| -ลูกหนี้เงินสดขาดบัญชี | (3,227,130.00) | (3,227,130.00) | - | - |
| รวมค่าเผื่อหนี้สงสัยจะสูญ | (238,595,903.33) | (225,515,871.14) | (13,080,032.19) | (5.80) |
| รวมลูกหนี้-สุทธิ | 875,361,182.09 | 836,726,070.16 | 38,635,111.93 | 4.62 |

6.2.3 ลูกหนี้เงินให้สหกรณ์อื่นกู้ยืม

หน่วย : บาท

| รายการ | 31 ธันวาคม 2562 | 31 ธันวาคม 2561 | เพิ่มขึ้น (ลดลง) | |
|-------------------|-----------------------|-------------------------|-------------------------|----------------|
| | | | จำนวน | (ร้อยละ) |
| สอ.ครูอุบลราชธานี | 333,333,200.00 | 172,222,000.00 | 161,111,200.00 | 93.55 |
| สอ.ครูขอนแก่น | 266,665,600.00 | 466,666,400.00 | (200,000,000.00) | (42.86) |
| สอ.ครูบุรีรัมย์ | - | 188,888,800.00 | (188,888,800.00) | (100.00) |
| สอ.ครูสกลนคร | 136,665,400.00 | 176,666,200.00 | (40,000,000.00) | (22.64) |
| สอ.ครูยะลา | - | 83,333,100.00 | (83,333,100.00) | (100.00) |
| สอ.ครูมหาสารคาม | 70,833,100.00 | - | - | - |
| รวม | 807,497,300.00 | 1,087,776,500.00 | (280,279,200.00) | (25.77) |

6.3 เงินลงทุน (ราคาทุน)

หน่วย : บาท

| รายการ | 31 ธันวาคม 2562 | 31 ธันวาคม 2561 | เพิ่มขึ้น (ลดลง) | |
|---------------------------|--------------------------|-------------------------|-------------------------|--------------|
| | | | จำนวน | (ร้อยละ) |
| เงินลงทุน | | | | |
| หุ้นกู้ | 6,778,566,223.95 | 6,462,330,060.08 | 316,236,163.87 | 4.89 |
| พันธบัตรรัฐบาล | 215,937,573.00 | 315,907,988.00 | (99,970,415.00) | (31.65) |
| เงินลงทุนในบลจ. | 2,997,867,201.75 | 1,211,875,384.05 | 1,785,991,817.70 | 147.37 |
| หุ้นชุมนุมสหกรณ์ฯ | 581,000,000.00 | 581,000,000.00 | - | - |
| หุ้นบริษัท สหประกันชีวิต | 200,000.00 | 200,000.00 | - | - |
| หุ้นบริษัท มงไทย-เดนมาร์ก | 100,000.00 | 100,000.00 | - | - |
| รวมเงินลงทุน | 10,573,670,998.70 | 8,571,413,432.13 | 2,002,257,566.57 | 23.36 |

โดยการลงทุนดังกล่าวเป็นไปตามพระราชบัญญัติสหกรณ์ พ.ศ.2542 มาตรา 62 (7) และประกาศคณะกรรมการ พัฒนาการสหกรณ์แห่งชาติเรื่องข้อกำหนดการฝากหรือลงทุนอย่างอื่นของสหกรณ์ การคำนวณผลตอบแทนถูกต้องครบถ้วนและในปี 2562 มีการดำเนินงานอย่างมีประสิทธิภาพและประสิทธิผลอย่างเพียงพอ ซึ่งได้ตรวจสอบ ดังนี้

• **การตรวจสอบเงินลงทุนของ สอฝ.** (ตรวจสอบโดย นายอัครพันธ์ ขจรเกียรติพิสิฐ)

ตรวจสอบการลงทุนของ สอฝ. ที่มียอดคงเหลือตามบัญชีเงินฝากธนาคารและเงินลงทุน ณ วันที่ 31 สิงหาคม 2562 และรายงานคุมยอดเงินลงทุน สอฝ. มีการลงทุนเป็นไปตามระเบียบ ข้อบังคับ และประกาศคณะกรรมการ พัฒนาการสหกรณ์แห่งชาติ โดยมีคณะกรรมการเงินลงทุน เป็นผู้กำหนดนโยบายในการลงทุน สอฝ. มียอดเงินฝากธนาคารและเงินลงทุน ณ วันที่ 31 สิงหาคม 2562 ทั้งสิ้น 13,824.43 ล้านบาท แบ่งเป็น เงินฝากธนาคาร 279.48 ล้านบาท เงินฝากกองทุนส่วนบุคคล 978.42 ล้านบาท หุ้นกู้และพันธบัตรรัฐบาล 6,696.33 ล้านบาท เงินฝากสหกรณ์อื่น 2,471.01 ล้านบาท หุ้นสามัญ 581.30 ล้านบาทและเงินลงทุนใน บลจ. 2,817.89 ล้านบาท ซึ่งปัจจุบันพบว่าในปี 2562 การลงทุนส่วนใหญ่จะลงทุนในกองทุนส่วนบุคคล (Private Fund) 5 บลจ. โดยผลตอบแทนเฉลี่ยตามวิธีกำไร (ขาดทุน) ที่รับรู้แล้ว (Realized gain/loss) เดือนมกราคม-สิงหาคม 2562 อยู่ที่ 2.55% ต่อปี และมียอดตามบัญชีเงินฝากธนาคารและเงินลงทุน ณ วันที่ 31 สิงหาคม 2562 พบว่ามีหลักฐานตรงตามบัญชีของ สอฝ. และมีการบันทึกบัญชีเงินฝากธนาคารและเงินลงทุนถูกต้อง ครบถ้วน ตรงตามเอกสารประกอบการลงทุน **แต่มีข้อสังเกต** คือ สอฝ. มีการบันทึกรายการเงินลงทุนโดยมีการบันทึก Realized gain/loss จากการลงทุนในกองทุนส่วนบุคคล เป็นรายเดือน ซึ่งทำให้สามารถรับรู้ผลกำไร/ขาดทุนที่แท้จริงได้อย่างสม่ำเสมอ ในส่วน Unrealized gain/loss จะบันทึกการปรับปรุง ณ สิ้นปี สอฝ. อาจกำหนดกรอบของความผันผวนที่เกิดขึ้น เมื่อราคาของสินทรัพย์ที่ใช้ลงทุนมีการปรับตัวเพิ่ม/ลดจากกรอบที่กำหนด ควรบันทึกการปรับปรุง เพื่อให้ราคาสะท้อนถึงมูลค่าตลาดที่แท้จริง

ทั้งนี้ สอฝ. ได้ดำเนินการแจ้งเจ้าหน้าที่ผู้ปฏิบัติงานให้รับทราบ และ สอฝ. ได้แจ้งว่า การลงทุนในกองทุนส่วนบุคคล ฝ่ายบัญชีมีการบันทึก Realized gain/loss และ Unrealized gain/loss ในทุกเดือน ส่วนเงินลงทุนที่ สอฝ. ลงทุนเอง จะมีการปรับ Unrealized gain/loss ทุกสิ้นปี ยกเว้น มีการเคลื่อนไหวในรายการนั้น ๆ เช่น โถงถอน หรือ ขายในตลาดรอง จะมีการปรับลด เฉพาะรายการที่เกิดขึ้น เนื่องจากสหกรณ์ลงทุนเองในส่วนของหุ้นกู้ ซึ่งมีความผันผวนน้อยและไม่ได้มีการขายเพื่อเก็งกำไรในตลาดรอง



6.4 เงินรับฝาก

6.4.1 เงินรับฝากจากสมาชิก

หน่วย : บาท

| รายการ | 31 ธันวาคม 2562 | 31 ธันวาคม 2561 | เพิ่มขึ้น (ลดลง) | |
|-------------------------|--------------------------|--------------------------|-------------------------|-------------|
| | | | จำนวน | (ร้อยละ) |
| ออมทรัพย์ | 551,164,107.20 | 530,212,378.08 | 20,951,729.12 | 3.95 |
| ประจำ | 1,920,631.73 | 1,695,254.42 | 225,377.31 | 13.29 |
| สะสมทรัพย์ | 56,686,974.50 | 48,380,930.00 | 8,306,044.50 | 17.17 |
| ออมทรัพย์เพิ่มทุน 40 | 27,242,398.19 | 224,824,342.39 | (197,581,944.20) | (87.88) |
| ออมทรัพย์เพิ่มทุน 50 | 4,909,870.34 | 20,047,162.67 | (15,137,292.33) | (75.51) |
| ออมทรัพย์เพิ่มทุน 60 | 36,162,203.54 | 1,229,949,387.58 | (1,193,787,184.04) | (97.06) |
| ออมทรัพย์เพิ่มทุน 70 | 1,271,062,595.15 | 7,698,149,062.11 | (6,427,086,466.96) | (83.49) |
| ออมทรัพย์เพิ่มทุน 80 | 2,222,657,406.07 | 2,733,712,112.22 | (511,054,706.15) | (18.69) |
| ออมทรัพย์เพิ่มทุน 41 | 421,936,713.58 | 315,521,213.45 | 106,415,500.13 | 33.73 |
| ออมทรัพย์เพิ่มทุน 61 | 922,908,446.39 | 534,019,201.27 | 388,889,245.12 | 72.82 |
| ออมทรัพย์เพิ่มทุน 71 | 2,863,178,018.98 | 1,201,656,009.68 | 1,661,522,009.30 | 138.27 |
| ออมทรัพย์เพิ่มทุน 81 | 11,254,663,591.45 | 4,320,284,289.59 | 6,934,379,301.86 | 160.51 |
| เงินฝากกองทุนผู้ค้า 11 | 179,703,889.92 | 3,438,400.00 | 176,265,489.92 | 5,126.38 |
| เงินฝากเพื่อความมั่นคงฯ | 59,833,500.00 | | 59,833,500.00 | 100.00 |
| รวม | 19,874,030,347.04 | 18,861,889,743.46 | 1,012,140,603.58 | 5.37 |

เงินรับฝาก ณ วันที่ 31 ธันวาคม 2562 จำนวน 19,874 ล้านบาท และในปี 2562 มีการดำเนินงานอย่างมีประสิทธิภาพและประสิทธิผลอย่างเพียงพอ ซึ่งได้ตรวจสอบ ดังนี้

- การตรวจสอบระบบเงินฝาก (สมาชิกสมทบ) (นางวรรณวัฒน์ เจริญศิริมนตรี)

ตรวจสอบการควบคุมระบบเงินฝากสมาชิกสมทบ ประเภทเงินฝากออมทรัพย์เพิ่มทุน (71) โดยสอบทานกระบวนการปฏิบัติงาน การกำหนด ผู้รับผิดชอบ การแบ่งแยกหน้าที่นำเข้า/แก้ไขข้อมูลในระบบงาน การตรวจสอบความถูกต้องครบถ้วนของข้อมูล คู่มือการปฏิบัติงาน เอกสารที่เกี่ยวข้อง และสุ่มทดสอบเอกสารการรับฝากเงินออมทรัพย์เพิ่มทุน (71) ในเดือนมกราคม- มีนาคม 2562 พบว่า สอพ. มีการกำหนดสิทธิ์ในการเข้าใช้งานระบบอย่างชัดเจน การบันทึกข้อมูลเข้าระบบมีความถูกต้อง โปรแกรมมีการกำหนดเงื่อนไขเพื่อควบคุมการทำงานได้ และมีการตรวจสอบรายงานผลลัพธ์ที่ออกจากระบบ ซึ่งมีการควบคุมเพียงพอที่จะทำให้การทำงานบรรลุได้ตามวัตถุประสงค์

6.4.2 เงินรับฝากจากสหกรณ์อื่น ดังนี้

หน่วย : บาท

| รายการ | 31 ธันวาคม 2562 | 31 ธันวาคม 2561 | เพิ่มขึ้น (ลดลง) | |
|----------------------|-----------------------|-----------------------|-----------------------|---------------|
| | | | จำนวน | (ร้อยละ) |
| ออมทรัพย์ 25 | - | 161,572.43 | (161,572.43) | (100.00) |
| ออมทรัพย์เพิ่มทุน 75 | 777,501,675.34 | 101,000,000.00 | 676,501,675.34 | 699.80 |
| รวม | 777,501,675.34 | 101,161,572.43 | 676,340,102.91 | 668.57 |

6.5 สหกรณ์มีเงินกู้ยืม ดังนี้

สหกรณ์ไม่มีการกู้ยืมเงินในรูปของตัวสัญญาใช้เงินจากธนาคารพาณิชย์

6.6 สหกรณ์มีทุนเรือนหุ้น ดังนี้

หน่วย : บาท

| รายการ | 31 ธันวาคม 2562 | 31 ธันวาคม 2561 | เพิ่มขึ้น (ลดลง) | |
|--------------|------------------|------------------|------------------|----------|
| | | | จำนวน | (ร้อยละ) |
| ทุนเรือนหุ้น | 8,612,241,273.34 | 8,289,352,380.00 | 322,888,893.34 | 3.90 |

ทุนเรือนหุ้นในบัญชีมีจำนวนถูกต้อง ตรงกับทะเบียนผู้ถือหุ้นรายตัว

6.7 สหกรณ์มีทุนสำรองและทุนสะสมตามข้อบังคับ ระเบียบ และอื่น ๆ ดังนี้

หน่วย : บาท

| รายการ | 31 ธันวาคม 2562 | 31 ธันวาคม 2561 | เพิ่มขึ้น (ลดลง) | |
|--|-------------------------|-------------------------|----------------------|-------------|
| | | | จำนวน | (ร้อยละ) |
| ทุนสำรอง ทุนสะสมตามข้อบังคับ ระเบียบ และอื่น ๆ | 1,063,984,910.89 | 1,008,410,810.29 | 55,574,100.60 | 5.51 |
| - ทุนรักษาระดับอัตรา เงินมั่นคง | 813,878.31 | 713,878.31 | 100,000.00 | 14.01 |
| - ทุนสะสมเพื่อขยายสำนักงาน | 11,063,686.25 | 12,154,485.50 | (1,090,799.25) | (8.97) |
| - กองทุนส่วนของสหกรณ์(2) | 41,405,846.14 | 47,268,311.65 | (5,862,465.51) | (12.40) |
| - ทุนส่งเสริมการศึกษา | 730,614.67 | 815,714.67 | (85,100.00) | (10.43) |
| รวม | 1,117,998,936.26 | 1,069,363,200.42 | 48,635,735.84 | 4.55 |

ณ 31 ธันวาคม 2562 มียอดทุนสำรองและทุนสะสมตามข้อบังคับ 1,117 ล้านบาท เพิ่มขึ้น 48.64 ล้านบาท และในปี 2562 การดำเนินงานอย่างมีประสิทธิภาพและประสิทธิผลอย่างเพียงพอ **ซึ่งได้ตรวจสอบ ดังนี้**

- **การตรวจสอบทุนสาธารณประโยชน์ กรณีสวัสดิการสมาชิกเสียชีวิต** (ตรวจสอบโดยน.ส.วนาวี สิ้นสกุล)
ตรวจสอบเอกสารหลักฐานการขอเบิกทุนสาธารณประโยชน์ กรณีสมาชิกถึงแก่กรรมในเดือน มีนาคม และเดือนมิถุนายน 2562 กระบวนการขอรับทุนสาธารณประโยชน์ เป็นไปตามระเบียบ หลักเกณฑ์ที่ สอพ. กำหนด การควบคุมภายในมีประสิทธิภาพและเพียงพอ มีกาแบ่งแยกหน้าที่งานตามหลักการควบคุมภายในที่ดี

7. ผลการดำเนินงาน

7.1 สหกรณ์มีรายได้ ดังนี้

หน่วย : บาท

| รายการ | 31 ธันวาคม 2562 | 31 ธันวาคม 2561 | เพิ่มขึ้น (ลดลง) | |
|------------------------------------|-------------------------|-------------------------|----------------------|-------------|
| | | | จำนวน | ร้อยละ |
| ดอกเบี้ยรับจากเงินให้กู้แก่สมาชิก | 840,843,171.04 | 896,533,522.84 | (55,690,351.80) | (6.21) |
| ดอกเบี้ยรับเงินให้กู้แก่สหกรณ์อื่น | 50,765,651.14 | 21,603,077.28 | 29,162,573.86 | 134.99 |
| ดอกเบี้ยรับเงินฝากชุมชนสหกรณ์ฯ | 107,633,460.12 | 91,352,064.61 | 16,281,395.51 | 17.82 |
| ดอกเบี้ยรับเงินฝากธนาคาร | 1,182,919.02 | 2,657,726.89 | 1,474,807.87 | 55.49 |
| ผลตอบแทนจากเงินลงทุน | 433,545,967.94 | 363,504,847.47 | 70,041,120.47 | 19.27 |
| กำไรจากการจำหน่ายเงินลงทุน | 1,460,311.70 | 2,309,834.50 | (849,522.80) | (36.78) |
| รายได้อื่น | 13,396,964.73 | 15,247,015.52 | (1,850,050.79) | (12.13) |
| รวม | 1,448,828,445.69 | 1,393,316,089.11 | 55,512,356.58 | 4.20 |

รายได้ต่าง ๆ เป็นไปตามธุรกิจของสหกรณ์ การคำนวณและการบันทึกบัญชีรายได้ถูกต้องและครบถ้วน



7.2 สหกรณ์มีรายจ่าย ดังนี้

หน่วย : บาท

| รายการ | 31 ธันวาคม 2562 | 31 ธันวาคม 2561 | เพิ่มขึ้น (ลดลง) | |
|-------------------------------|-----------------------|-----------------------|----------------------|-------------|
| | | | จำนวน | ร้อยละ |
| ค่าใช้จ่ายดอกเบี้ยและการลงทุน | 694,870,871.33 | 689,421,127.17 | 5,449,744.16 | 4.03 |
| ค่าใช้จ่ายในการดำเนินงาน | 189,098,131.05 | 170,809,048.47 | 18,289,082.58 | 10.71 |
| รวม | 883,901,002.38 | 860,338,175.64 | 23,738,826.74 | 2.76 |

รายจ่ายต่าง ๆ ของ สอฟ. ได้จ่ายไปเพื่อกิจการของสหกรณ์เป็นไปตามมติที่ประชุมคณะกรรมการดำเนินการมีเอกสารหลักฐานประกอบรายการครบถ้วนเพียงพอที่จะใช้เป็นหลักฐานทางบัญชีได้

ในปี 2562 สอฟ.ได้รับอนุมัติวงเงินงบประมาณรายจ่ายเป็นจำนวนเงินรวม 903,551,600.00 ล้านบาท สอฟ. ใช้จ่ายเงินตามงบประมาณไปรวม 860,338,175.64 บาท คิดเป็น ร้อยละ 95.22 รายจ่ายของ สอฟ. ส่วนใหญ่อยู่ภายใต้กรอบงบประมาณที่กำหนด อย่างไรก็ตาม มีรายการค่าใช้จ่ายที่สูงกว่างบประมาณเล็กน้อย ได้แก่ ค่าล่วงเวลาเจ้าหน้าที่/ ค่าเบี้ยเลี้ยงฝ่ายจัดการ, ค่ารับรอง, ค่าตกแต่งสำนักงานตัดจ่ายและระบบติดตั้งโทรศัพท์ตัดจ่าย สอฟ. มีการบริหารแผนงานและการควบคุมการใช้จ่ายอย่างมีประสิทธิภาพ โดยรายจ่ายที่เกินงบประมาณ สอฟ. สามารถตัดจ่ายได้ทั้งหมด โดยที่ประชุมใหญ่ได้มีมติอนุมัติให้คณะกรรมการดำเนินการมีอำนาจตัดจ่ายได้ทุกประเภทยกเว้นหมวดค่าครุภัณฑ์และหมวดเงินอุดหนุน ค่าใช้จ่ายต่าง ๆ เป็นรายการปกติของการดำเนินงานเพื่อก่อให้เกิดรายได้ ในระหว่างปีมีการตรวจสอบดังนี้

- **การตรวจสอบค่าใช้จ่ายเปรียบเทียบกับงบประมาณ ระหว่างปี 2562** (ตรวจสอบโดย น.ส.วนารี สิ้นสกุล)

ผู้ตรวจสอบบัญชีค่าใช้จ่ายที่เกิดขึ้นระหว่างปี 2562 เปรียบเทียบกับงบประมาณที่ได้รับอนุมัติประจำปี 2562 สำหรับรอบ 6 เดือนสิ้นสุดวันที่ 30 มิถุนายน 2562 พบว่า สอฟ. ใช้จ่ายงบประมาณตรงตามวัตถุประสงค์ รายจ่ายส่วนใหญ่เป็นไปตามกรอบงบประมาณ ยกเว้น บัญชีค่าเบี้ยประกันอัคคีภัยและทรัพย์สินมีค่าใช้จ่ายสูงกว่าประมาณการร้อยละ 908.31 จากการบันทึกค่าใช้จ่ายผิดบัญชี ทั้งนี้ฝ่ายบัญชีดำเนินการแก้ไขให้ถูกต้องแล้ว

8. อื่น ๆ

- **การตรวจสอบค่าใช้จ่ายในวันประชุมใหญ่สามัญประจำปี 2562** (ตรวจสอบโดย น.ส.วนารี สิ้นสกุล)

ผู้ตรวจสอบเอกสารประกอบการลงบัญชีค่าใช้จ่ายการประชุมใหญ่ในวันที่ 18 และ 21-22 กุมภาพันธ์ 2562 พบว่า ค่าใช้จ่ายส่วนใหญ่มีการเบิกจ่ายเป็นไปตามงบประมาณที่ขออนุมัติ เป็นไปตามระเบียบ ขอบบังคับ และมติที่ประชุม และมีเอกสารประกอบการจ่ายเงินและบันทึกบัญชีเหมาะสม เชื่อถือได้พอควร **แต่มีข้อสังเกต ดังนี้**

1. สอฟ. ควรตรวจสอบเอกสารหลักฐานประกอบการจ่ายเงินและบันทึกบัญชีให้ถูกต้อง ครบถ้วน กรณีการจ่ายเงินให้กับบุคคลภายนอก ต้องแนบสำเนาบัตรประชาชนของผู้รับเงินและลงลายมือชื่อผู้รับเงินรับรอง เพื่อเป็นหลักฐานยืนยันตัวตนของผู้รับเงิน

2. สอฟ. ควรกำชับให้ผู้รับผิดชอบเบิกสำรองค่าใช้จ่ายต้องติดตามเอกสารหลักฐานการจ่ายเงินมาหักล้างค่าใช้จ่ายกับฝ่ายการเงิน ให้ถูกต้อง ครบถ้วน และควรมีการสอบถามหลักฐานเอกสารการจ่ายเงินให้ถูกต้องก่อนการอนุมัติจ่ายเงิน

3. ควรพิจารณาความเพียงพอของเจ้าหน้าที่ที่ปฏิบัติงานและประสิทธิภาพของการปฏิบัติงานดังเช่นกรณีนักวิทยุสมัครเล่น ตามแผนงานกำหนดไว้จำนวน 50 คน ในวันปฏิบัติงานมีผู้ปฏิบัติงานเพียง 26 คน ซึ่งอาจก่อให้เกิดผลเสียหายกับ สอฟ.

ทั้งนี้ สอฟ. ได้ดำเนินการแจ้งเจ้าหน้าที่ผู้ปฏิบัติงานให้รับทราบ และดำเนินการแก้ไขแล้วบางส่วน โดยการแนบสำเนาบัตรประชาชนผู้รับเงินของนักวิทยุสมัครเล่นจำนวน 26 คน มีเอกสารหลักฐานแนบแล้ว 14 คน

• **การตรวจสอบการจ่ายค่าเบี้ยประชุมกรรมการ** (ตรวจสอบโดย น.ส.นันทกัต กัลป์เจริญดี)

ตรวจสอบการจ่ายค่าเบี้ยประชุมกรรมการ และที่ปรึกษา เดือนมีนาคม – เมษายน 2562 พบว่า สอพ.มีการจ่ายค่าเบี้ยประชุมให้คณะกรรมการชุดต่าง ๆ จำนวน 9 คณะ ได้แก่ คณะกรรมการดำเนินการ คณะกรรมการอำนวยการ คณะกรรมการเงินกู้พิเศษ คณะกรรมการการศึกษา คณะกรรมการฝ่ายประชาสัมพันธ์ คณะกรรมการติดตามหนี้ คณะกรรมการพิจารณาทุนการส่งเสริมการศึกษา คณะกรรมการพัฒนาระบบงานคอมพิวเตอร์ และคณะกรรมการพิจารณาเงินลงทุน พบว่า การเบิกจ่ายค่าเบี้ยประชุมส่วนใหญ่ มีการควบคุมอย่างเพียงพอ กรรมการมีธรรมาภิบาล ไม่เบิกค่าเบี้ยประชุมฯ ซ้ำ ในวันที่มาประชุมหรือปฏิบัติหน้าที่อื่น ๆ ในวันเดียวกัน แต่มีข้อสังเกตดังนี้

1. สอพ. ควรทบทวนการบันทึกค่าเบี้ยประชุมคณะกรรมการแก้ปัญหาหนี้ NPL (เลขบัญชี 505259)ตามที่ได้รับอนุมัติจัดสรรงบประมาณค่าใช้จ่าย ข้อ 3.8 จากที่ประชุมใหญ่
2. สอพ. ควรทบทวนการควบคุมภายในเกี่ยวกับ รายงานการประชุม ควรตรวจสอบรายชื่อผู้เข้าร่วมประชุมให้ถูกต้อง ครบถ้วน และมีการสอบถามก่อนมีการรับรองรายงานการประชุม หากมีการแก้ไขรายงานการประชุมในภายหลังควรมีการนำเสนอรับรองรายงานจากที่ประชุมในชุดนั้น ๆ ด้วย และควรตรวจสอบการลงลายมือชื่อของผู้เข้าร่วมประชุมในแต่ละครั้ง เพื่อเป็นหลักฐานในการเข้าร่วมประชุม และเพื่อให้มีการตรวจสอบว่าคณะใดใด องค์ประชุมครบถ้วนแล้วหรือไม่ ที่ประชุมจะสามารถให้ข้อคิดเห็น หรือพิจารณาเรื่องต่าง ๆ ตามที่ได้กำหนดไว้ในข้อบังคับ และใบลงนามผู้เข้าร่วมประชุมชุดต่าง ๆ ควรเก็บไว้ที่ฝ่ายธุรการ
3. การจ่ายเงินค่าเบี้ยประชุมฯ ควรจ่ายให้กรรมการและที่ปรึกษาที่เข้าร่วมประชุม หากท่านใดไม่มาประชุมให้ทำเครื่องหมาย “-” ในชื่อผู้ไม่มาประชุม และควรตรวจสอบเอกสารการลงนามรับเงินค่าเบี้ยฯ ต้องไม่มีชื่อซ้ำกัน

4. สำหรับรายงานการประชุมคณะกรรมการเงินกู้พิเศษในเดือนมีนาคม – เมษายน 2562 ที่มีรายชื่อผู้เข้าร่วมประชุมไม่ถูกต้อง ควรดำเนินการแก้ไข และนำเสนอเพื่อรับรองรายงานการประชุมให้ถูกต้อง

ทั้งนี้ สอพ. ได้ดำเนินการแจ้งเจ้าหน้าที่ผู้ปฏิบัติงานให้รับทราบ และปรับปรุงแก้ไขแล้ว

• **การตรวจสอบโครงการทัศนศึกษาต่างประเทศ** (ตรวจสอบโดย นายอัษฎนต์ ขจรเกียรติพิสิฐ)

ตรวจสอบโครงการทัศนศึกษาต่างประเทศ สาธารณรัฐตุรกี วันที่ 22-29 ตุลาคม 2562 และประเทศอิตาลี-สวิตเซอร์แลนด์-ฝรั่งเศส วันที่ 15-23 พฤศจิกายน 2562 พบว่า สอพ.มีการควบคุมการดำเนินการโครงการทัศนศึกษาต่างประเทศ อย่างเพียงพอ การดำเนินงานโดยส่วนใหญ่ เป็นไปตามระเบียบ ข้อบังคับและรายงานการประชุม และมีข้อสังเกต คือ สอพ.ควรดำเนินการจัดสรรผู้เดินทางไปปฏิบัติงานในต่างประเทศให้เป็นไปตามระเบียบที่กำหนด

ทั้งนี้ ที่ประชุมคณะกรรมการดำเนินการเมื่อวันที่ 27 ธันวาคม 2562 ได้รับทราบข้อเสนอนี้และอยู่ระหว่างดำเนินการ

• **การตรวจสอบการจ่ายเงินค่านายหน้าของศูนย์ประสานงานฯ สอพ.** (ตรวจสอบโดย น.ส.นันทกัต กัลป์เจริญดี)

ตรวจสอบการเบิกจ่ายการเบิกจ่ายเงินสงเคราะห์เมื่อสมาชิกเสียชีวิต ประจำปี 2562 ณ วันที่ 1 ธันวาคม 2562 มีสมาชิกที่เสียชีวิตและมีการจ่ายเงินสงเคราะห์ จำนวน 24 ราย และจากการสุ่มตรวจสอบสมาชิกที่แจ้งถึงแก่กรรมในเดือนกรกฎาคม 2562 จำนวน 6 ราย พบว่า มีการดำเนินการจ่ายเงินให้กับสมาชิกและเบิกเงินจากสมาคมค่านายหน้าสงเคราะห์ทั้ง 3 สมาคม ถูกต้อง ครบถ้วน มีเอกสารหลักฐานประกอบการเบิกจ่ายอย่างเพียงพอ มีการเบิกจ่ายเงินส่วนแรกจำนวน 10% (60,000 บาท) และค่าจัดการศพ ให้กับสมาชิกเกิน 7 วัน และมีการเบิกจ่ายเงินสงเคราะห์ศพในส่วนที่เหลือภายในและคืนเงินสงเคราะห์ศพล่วงหน้าคงเหลือภายในระยะเวลาที่กำหนด 120 วัน นอกจากนี้ได้เปรียบเทียบรายชื่อสมาชิกจากประกาศสำนักงานการค่านายหน้าสงเคราะห์การไฟฟ้านครหลวง ที่ 2/2562 – 8/2562 พบว่า คงมีสมาชิก สอพ. ที่เสียชีวิตแต่ยังไม่ได้แจ้ง สอพ. จำนวน 4 ราย เป็นสมาชิกคงสภาพ 1 ราย และสมาชิกสมทบ 3 ราย มีข้อสังเกต คือ เพื่อเป็นการดูแลและช่วยเหลือสมาชิกในเชิงรุก สอพ. ควรประสานงานกับสำนักงานค่านายหน้าสงเคราะห์การไฟฟ้านครหลวง ขอประกาศสำนักงานฯ ที่แสดงรายชื่อสมาชิกถึงแก่กรรม เพื่อตรวจสอบว่าเป็นสมาชิก สอพ. หรือไม่ จะได้ดำเนินการตรวจสอบข้อมูล และแจ้งทายาทเกี่ยวกับสวัสดิการที่สมาชิกจะได้รับ และธุรกรรมต่าง ๆ ที่มีต่อ สอพ. ในลำดับต่อไป



ทั้งนี้ สอฝ. ได้ดำเนินการแจ้งเจ้าหน้าที่ผู้ปฏิบัติงานให้รับทราบ และได้ดำเนินการ โดย สอฝ. ตรวจสอบได้จากเว็บไซต์ของ กฟน. กลุ่มงาน ฉพน. จะมีรายชื่อของพนักงานที่ถึงแก่กรรม (ปัจจุบันและเกษียณอายุ) ประกาศทุกเดือน และ สอฝ. จะดำเนินการตรวจสอบประกาศรายชื่อทุกเดือน เพื่อทายาทของสมาชิกจะได้รับสิทธิประโยชน์อย่างครบถ้วน

• **การติดตามข้อเสนอแนะของผู้ตรวจสอบกิจการปี 2561 (ตรวจสอบโดย น.ส.นันทภักดิ์ กลับเจริญคดี)**

ปี 2561 ผู้ตรวจสอบกิจการได้ให้ข้อเสนอแนะ สอฝ. ซึ่งมีเรื่องที่อยู่ระหว่างดำเนินการ จำนวน 8 เรื่อง 21 ประเด็น ในปี 2562 สอฝ. ได้ดำเนินการปรับปรุงแก้ไขแล้ว 10 ประเด็น อยู่ระหว่างดำเนินการ 9 ประเด็น และยังไม่ดำเนินการ 2 ประเด็น ดังนี้

เรื่องที่อยู่ระหว่างดำเนินการ

1. การตรวจสอบเงินกู้พิเศษ

■ การคำนวณความสามารถในการชำระหนี้ควรประมวลผลออกมาจากระบบ เพื่อป้องกันความผิดพลาดในการคำนวณ - สอฝ. ได้ประสานงานกับบริษัท ไชเอทฯ เพื่อจัดทำโปรแกรมเพิ่มในระบบงาน

■ ควรติดตามสมาชิกที่ขอกู้เงินเพื่อซื้อที่ดินและปลูกสร้างบ้าน แต่ยังไม่ได้เบิกเงินงวดสุดท้ายที่ค้างอยู่เป็นเวลานานว่าเกิดจากสาเหตุใด หากไม่ได้ดำเนินการตามวัตถุประสงค์ควรปฏิบัติตามระเบียบข้อบังคับที่กำหนดไว้ - สอฝ. ได้ประสานงานกับบริษัท ไชเอทฯ เพื่อจัดทำโปรแกรมเพิ่มในระบบงาน ขณะนี้อยู่ระหว่างตรวจสอบข้อมูลในระบบ

■ ควรกำหนดให้มีระบบการแจ้งเตือนสมาชิก และฝ่ายเงินกู้พิเศษ เพื่อให้สมาชิกทราบว่าหากสมาชิกชำระหนี้ใกล้หมดแล้ว อาจกำหนดให้ก่อนครบกำหนดอย่างน้อย 3 เดือนเพื่อให้สมาชิกทราบล่วงหน้า และฝ่ายเงินกู้พิเศษได้ตรวจสอบความถูกต้องครบถ้วนอีกครั้ง ก่อนนำเสนอให้ผู้จัดการเพื่อทราบ และจัดเตรียมให้สมาชิกกรอกมาได้ออน - สอฝ. ได้ประสานงานกับบริษัท ไชเอทฯ เพื่อจัดทำโปรแกรมเพิ่มในระบบงาน ขณะนี้อยู่ระหว่างตรวจสอบข้อมูลในระบบ

■ สอฝ. ควรตรวจสอบระบบที่ได้พัฒนาแล้ว มีข้อมูลของทะเบียนหลักทรัพย์ค้ำประกันเงินกู้ ถูกต้องครบถ้วนนำไปใช้งานได้อย่างมีประสิทธิภาพ หรือไม่ หากระบบยังไม่สามารถอัปเดตข้อมูลได้ครบถ้วน ถูกต้อง สอฝ. ควรแจ้งให้บริษัทดำเนินการแก้ไขปรับปรุงโปรแกรมให้แล้วเสร็จ ก่อนที่จะใช้งานระบบจริง (Go Live) - สอฝ. ได้ประสานงานกับบริษัท ไชเอทฯ เพื่อจัดทำโปรแกรมเพิ่มในระบบงาน ขณะนี้อยู่ระหว่างตรวจสอบข้อมูลในระบบ

2. การตรวจนับโฉนดที่ดินที่ใช้เป็นหลักประกันค้ำประกันตามสัญญาเงินกู้พิเศษ สัญญาเงินกู้พิเศษ

ที่ชำระหนี้ครบแล้ว สมาชิกได้ออนไลน์แล้ว ควรปรับปรุงฐานข้อมูลในระบบให้เป็นปัจจุบัน - สอฝ. ได้ประสานงานกับบริษัท ไชเอทฯ เพื่อจัดทำโปรแกรมเพิ่มในระบบงาน ขณะนี้อยู่ระหว่างตรวจสอบข้อมูลในระบบ

3. การตรวจสอบลูกหนี้ตามคำพิพากษา - ฝ่ายกฎหมายกับฝ่ายเร่งรัดและปรับปรุงคุณภาพหนี้ ควรจะมีข้อมูลลูกหนี้ตามคำพิพากษาชุดเดียวกันเพื่อประโยชน์ในการบริหารจัดการและติดตามหนี้จากสมาชิก - สอฝ. อยู่ระหว่างดำเนินการร่วมกันเพื่อให้ข้อมูลใกล้เคียงและสอบทานกันได้

4. การตรวจสอบเงินลงทุนของ สอฝ. การบันทึกบัญชีรายได้จากเงินลงทุนของ สอฝ. เป็นไปตามเกณฑ์เงินสด โดยจะบันทึกเมื่อได้รับเงิน ไม่ได้มีการบันทึกบัญชีรายได้ค้างรับในแต่ละเดือน เพื่อสะท้อนให้เห็นถึงผลดำเนินงานที่สม่ำเสมอและมีประสิทธิภาพ - สอฝ. อยู่ระหว่างจัดทำข้อมูล คาดว่าจะเริ่มใช้ในปี 2563

5. การตรวจสอบการจัดจ้างพัฒนาระบบงานสหกรณ์ออมทรัพย์บน WEB APPLICATION

■ ควรกำหนดระยะเวลาการส่งมอบงาน งวดที่ 6 ระบบกฎหมาย ระบบผู้ดูแลระบบ ระบบเว็บไซต์ทะเบียนสมาชิก เนื่องจากผ่านพ้นกำหนดวันที่ 31 สิงหาคม 2561 มาแล้ว - ปัจจุบันบริษัท ไชเอทฯ ได้ดำเนินการส่งมอบงานงวดที่ 6 เรียบร้อยแล้ว อยู่ในขั้นตอนของการตรวจสอบระบบงานในหัวข้อดังกล่าว แต่เนื่องจากในงวดที่ 6 มีหัวข้อการเก็บระบบงานที่

ได้พัฒนาไปแล้ว และทางสหกรณ์มีการขอให้บริษัทพัฒนาระบบเพิ่มเติม อีกทั้งยังมีระบบงานในส่วนที่ต้องตรวจสอบประจำปี เช่น ฝ่ายบัญชี ฝ่ายประมวลผล ทำให้ สอฝ. ยังไม่ได้มีการตรวจรับงานในส่วนงานดังกล่าว

▪ **ควรดำเนินการตามข้อตกลงตามสัญญา** ในกรณีที่มีการเปลี่ยนแปลงข้อตกลง ควรทำเป็นบันทึกแนบท้ายสัญญา หากปฏิบัติไม่เป็นไปตามสัญญาควรดำเนินการคิดค่าปรับกับทางบริษัทโซแอทฯ และไม่ควรมีการจ้างงานส่วนเพิ่มมาวมเป็นเงื่อนไขการขยายสัญญา ควรส่งมอบงานตามสัญญาให้ครบถ้วน และสามารถทำงานแทนระบบเก่าได้ก่อน- ปัจจุบัน สอฝ. ได้ใช้งานระบบใหม่ในการทำงานแล้ว แต่มีเพียงบางระบบงานได้ขอให้พัฒนาเพิ่มเติม และมีการปรับปรุงแก้ไข เพื่อให้การทำงานมีประสิทธิภาพมากยิ่งขึ้น

เรื่องที่ยังไม่ดำเนินการ

1. **การตรวจสอบเงินกู้พิเศษ** การประเมินหลักทรัพย์ กรณีที่ต้องประเมินราคาสูงกว่าราคาประเมินของกรมที่ดิน หรือส่วนราชการ สหกรณ์ควรใช้ราคาประเมินจากบริษัทที่รับประเมินราคาที่ดินและหลักทรัพย์ประกอบการพิจารณาอนุมัติ
2. **การตรวจสอบการจัดจ้างพัฒนาระบบงานสหกรณ์ออมทรัพย์ระบบ WEB APPLICATION** ควรจัดตั้งผู้ดูแลโครงการจัดพัฒนาระบบงานสหกรณ์ออมทรัพย์อย่างเป็นลายลักษณ์อักษร เพื่อติดตามการดำเนินงานอย่างต่อเนื่องและบริหารสัญญาให้เป็นไปตามข้อกำหนดในสัญญา และตามระยะเวลาที่กำหนด

ผู้ตรวจสอบกิจการได้ปฏิบัติงานตรวจสอบกิจการและรายงานผลการตรวจสอบ พร้อมทั้งให้คำแนะนำและข้อเสนอแนะต่อกรรมการดำเนินการเป็นประจำทุกเดือน ซึ่งบางเรื่อง สอฝ. ได้ดำเนินการแก้ไขแล้ว และบางเรื่องอยู่ระหว่างการดำเนินการ โดยผู้ตรวจสอบกิจการขอขอบคุณ คณะกรรมการดำเนินการ ที่ปรึกษา และเจ้าหน้าที่ของสหกรณ์ออมทรัพย์สหภาพแรงงานรัฐวิสาหกิจการไฟฟ้านครหลวง จำกัด ทุกท่าน ที่ให้ความร่วมมือในการปฏิบัติงานเป็นอย่างดี

จึงเสนอมาเพื่อโปรดทราบและพิจารณาผลการตรวจสอบ

น.ส.นันทภักดิ์ กลับเจริญดี
น.ส.วนารี สิ้นสกุล
นายอัชรัตน์ ขจรเกียรติพิสิฐ
ผู้ตรวจสอบกิจการ
31 มกราคม 2563



ที่ ตส.สอพ.(ก๒) ๔/๒๕๖๒

วันที่ ๒๖ มกราคม ๒๕๖๓

เรียน ประธานและคณะกรรมการดำเนินการ สอพ.

เรื่อง รายงานผลการตรวจสอบกิจการ สอพ.(ตรวจสอบเอกสารประกอบการกู้เงิน สอพ.)

ข้าพเจ้านาย อติศักดิ์ ลำถึง และนาย เชาวลิต สีเหลือง ผู้ตรวจสอบกิจการ สอพ.ปี ๒๕๖๒ ได้ดำเนินการตรวจสอบเอกสารประกอบเงินกู้ สอพ. ประจำปี ๒๕๖๒

วัตถุประสงค์การตรวจสอบ

เพื่อตรวจสอบเอกสารประกอบการกู้ หลักเกณฑ์การค้าประกัน ให้เป็นไปตามระเบียบข้อบังคับเงื่อนไขของ สอพ. ตรวจสอบวงเงินกู้ให้สอดคล้องกับเงินได้ของสมาชิก ตรวจสอบหลักเกณฑ์การค้าประกันและเอกสารการลงนามผู้กู้ พยานเจ้าหน้าที่ ผู้มีอำนาจในการลงนาม

การตรวจสอบ

ข้าพเจ้าได้ดำเนินการตรวจสอบเอกสารประกอบเงินกู้ สอพ. โดยการสุ่มตรวจเอกสารโครงการเงินกู้ของสมาชิกผู้กู้ ประจำปี ๒๕๖๒ จำนวน ๗ โครงการ รวม ๒๖๑ เลขสัญญา ดังนี้

- | | | | |
|---|-------|----|----------|
| ๑. โครงการเงินกู้สามัญ (๐๑) | จำนวน | ๗๑ | เลขสัญญา |
| ๒. โครงการเงินกู้สามัญรวมหนี้ (๑๑) | จำนวน | ๓๖ | เลขสัญญา |
| ๓. โครงการเงินกู้สามัญรวมหนี้ (๓๓) | จำนวน | ๓๑ | เลขสัญญา |
| ๔. โครงการเงินกู้พิเศษ (๐๓) | จำนวน | ๓๘ | เลขสัญญา |
| ๕. โครงการเงินกู้ช่วยเหลือผู้ค้า (๐๖) | จำนวน | ๒๓ | เลขสัญญา |
| ๖. โครงการเงินกู้เพื่อเหตุฉุกเฉินวงเงินหมุนเวียน(ผ่านเอทีเอ็ม) (๒๕) | จำนวน | ๑๙ | เลขสัญญา |
| ๗. โครงการเงินฉุกเฉินหมุนเวียน (๒๖) | จำนวน | ๔๐ | เลขสัญญา |

สรุปผลการตรวจสอบ

ผลการตรวจสอบตาม เอกสารประการู้ทั้ง ๗ โครงการ เอกสารสมบูรณ์ถูกต้องครบถ้วน การลงนามครบ สมบูรณ์ถูกต้องครบถ้วน เงินกู้พิเศษใช้หลักทรัพย์ค้าประกันมีความสอดคล้องกับวงเงินอนุมัติ เงินกู้ประเภทใช้สมาชิกค้าประกันจำนวนสมาชิกค้าประกันครบตามโครงการเงินกู้ รวมถึงประเภททุนเรือนหุ้น บัญชีเงินฝากค้าประกัน ถูกต้อง เป็นไปตามข้อกำหนด สอพ.

จึงเสนอมาเพื่อโปรดทราบ

นาย อติศักดิ์ ลำถึง

นาย เชาวลิต สีเหลือง



ระเบียบวาระที่ 13

พิจารณาคัดเลือกผู้สอบบัญชี

ประจำปี 2563

และกำหนดค่าธรรมเนียมการสอบบัญชี



ระเบียบวาระที่ 13

พิจารณาคัดเลือกผู้สอบบัญชีประจำปี 2563 และกำหนดค่าธรรมเนียมการสอบบัญชี

ประธานฯ เสนอต่อที่ประชุม พิจารณาคัดเลือกผู้สอบบัญชีสหกรณ์ประจำปี 2563 โดยที่ประชุม คณะกรรมการดำเนินการ ครั้งที่ 26/2562 (วาระพิเศษ) วันที่ 18 ธันวาคม พ.ศ. 2562 ได้พิจารณา รายละเอียดข้อมูลเกี่ยวกับคุณสมบัติของบริษัท สำนักงานสอบบัญชี และขอบเขต วัตถุประสงค์การ ตรวจสอบแล้ว มีผู้สอบบัญชีภาคเอกชน เสนอบริการทั้งสิ้น 3 ราย คณะกรรมการดำเนินการพิจารณา เบื้องต้นแล้วเห็นควรนำเสนอที่ประชุมใหญ่

จึงเสนอที่ประชุมใหญ่ พิจารณาคัดเลือก 3 ราย โดยมีข้อมูลประกอบการพิจารณา ดังนี้

| | สำนักงานสามสิบล้อคิด | สนง.สอบบัญชี เอส.ที. | บริษัท เอ็ม.เอส.เค.สอบบัญชี |
|--|-------------------------------|---------------------------------------|--|
| 1.ชื่อผู้เสนอและผู้สอบบัญชีเลขที่ | นายวิโรจน์ นริศวานนท์ 3748 | น.ส.สุชนิจ ปัญญางาม 1928 | นายสิริวิชญ์ ไพศาสตร์ 10136 เป็นผู้สอบบัญชีลำดับที่ 1 นายอรุณ สุวรรณชาติ 9895 เป็นผู้สอบบัญชีลำดับที่ 2 |
| 2.เข้าปฏิบัติงานการสอบบัญชี (ครั้ง/ปี) | 4 ครั้ง/ปี | 4 ครั้ง/ปี | 5 ครั้ง/ปี |
| 3.จำนวนผู้เข้าสอบบัญชีแต่ละครั้ง ระยะเวลาในการเข้าตรวจสอบ | 3-5 คน/วัน 3-5 วัน/ครั้ง | ไม่น้อยกว่า 3 คน/วัน 2-4 วัน/ครั้ง | 4-6 คน/วัน 3-5 วัน/ครั้ง |
| 4.ตรวจสอบบัญชีรายตัวเจ้าหน้าที่-ลูกหนี้ ทุกเดือน (ตามวิธีของผู้สอบบัญชี) | ตามกำหนด | ตามกำหนด | ตามกำหนด |
| 5.จัดทำรายงานผลเสร็จสิ้นนับจากวันที่ สหกรณ์ฯ ส่งมอบงบการเงินที่แล้วเสร็จให้แก่ ผู้สอบบัญชี | 5 วัน (ม.ก.64) | - | 3 วัน (ม.ก.64) |
| 6. คุณสมบัติ เป็นไปตามประกาศนายทะเบียนฯ ผู้สอบบัญชีคนหนึ่ง ๆ จะตรวจสอบและรับรองงบ การเงินสหกรณ์เดิมเป็นเวลาติดต่อกันเกิน 3ปี ไม่ ได้ฯ | ✓ | ✓ | ✓ |
| 7.ค่าธรรมเนียม | 235,000 บาท (ราคาเท่าเดิม) | 250,000 บาท | 250,000 บาท |
| 8.ผลงานการสอบบัญชีสหกรณ์ (ปี 2562) | 9 สหกรณ์ | 7 สหกรณ์ | 9 สหกรณ์ |

ผลงานการสอบบัญชีสหกรณ์ออมทรัพย์

| <p>สำนักงานสามสิบสี่อดีต (นายวิโรจน์ นริศวรรณท์ 3748) สหกรณ์ออมทรัพย์.....จำกัด</p> | <p>สนง.สอบบัญชี เอส.พี. (น.ส.สุขนิจ ปัญญางาม 1928) สหกรณ์ออมทรัพย์.....จำกัด</p> | <p>บริษัท เอ็น.เอส.เค.สอบบัญชี นายสิริวิชญ์ ไพศาสตร์ 10136 เป็นผู้สอบบัญชีลำดับที่ 1 นายอรุณ สุวรรณชาติ 9895 เป็นผู้สอบบัญชีลำดับที่ 2</p> |
|---|--|---|
| <p>1.วังเดิม 2.การสื่อสารแห่งประเทศไทย 3.กระทรวงมหาดไทย 4.การไฟฟ้าฝ่ายผลิตแห่งประเทศไทย 5.เคหสถานราชาวี 6.สหกรณ์บริการพนักงานการไฟฟ้านครหลวง 7.บริษัท ทำอากาศยานไทย 8. ปตท. 9.จุฬาลงกรณ์มหาวิทยาลัย</p> | <p>1.กระทรวงมหาดไทย 2.เคหสถานราชาวี 3.การประชาสัมพันธ์ 4.กรมการปกครอง 5.สหยูเนี่ยนเขตบางปะกง 6.สหยูเนี่ยน 7.มหาวิทยาลัยหอการค้าไทย</p> | <p>1.จุฬาลงกรณ์มหาวิทยาลัย 2.ครุฑราชสีมา 3.กทท. 4.ครุฑนครสวรรค์ 5.ปตท. 6.ครุฑศรีธรรมราช 7.กรมป่าไม้ 8.ศาลยุติธรรม 9.พนักงานประปานครหลวง</p> |

มติที่ประชุม

.....

.....



ระเบียบวาระที่ 14

พิจารณาอนุมัติการลงทุนตามประกาศ
ที่คณะกรรมการพัฒนาสหกรณ์แห่งชาติ
ปี 2558 เรื่องข้อกำหนดการฝาก
หรือลงทุนอย่างอื่น ของสหกรณ์

ระเบียบวาระที่ 14

พิจารณาอนุมัติการลงทุนตามประกาศคณะกรรมการพัฒนาสหกรณ์แห่งชาติ พ.ศ.2558

เรื่อง ข้อกำหนดการฝาก หรือลงทุนอย่างอื่นของสหกรณ์ ข้อ 3 (7)

ประธานฯ เสนอต่อที่ประชุมใหญ่ เสนอพิจารณาอนุมัติการฝากหรือลงทุนอื่นใด เพื่อให้เป็นไปตามข้อกำหนดการฝากหรือลงทุนอย่างอื่นของสหกรณ์ ตามความในมาตรา 62 (7) แห่งพระราชบัญญัติสหกรณ์ พ.ศ. 2542 และประกาศคณะกรรมการพัฒนาการสหกรณ์แห่งชาติ เรื่อง ข้อกำหนดการฝากหรือลงทุนอย่างอื่นของสหกรณ์ พ.ศ.2558 ตามข้อ 3 (7) หน่วยลงทุนของกองทุนรวมที่รัฐวิสาหกิจจัดตั้ง โดยได้รับความเห็นชอบของคณะกรรมการรัฐมนตรีและอยู่ในการกำกับดูแลของคณะกรรมการกำกับหลักทรัพย์และตลาดหลักทรัพย์ โดยการนำเงินไปฝากหรือลงทุนตามข้อ 3 (7) รวมกันต้องไม่เกินทุนสำรองของสหกรณ์ และต้องผ่านการอนุมัติจากที่ประชุมใหญ่ของสหกรณ์ก่อนจึงจะดำเนินการได้

ที่ประชุมคณะกรรมการดำเนินการ ครั้งที่ 1/2563 (วาระพิเศษ) เมื่อวันที่ 15 มกราคม 2563 จึงมีมติเห็นควรให้นำเสนอต่อที่ประชุมใหญ่ เพื่อพิจารณากำหนดการฝากหรือลงทุนอย่างอื่นของสหกรณ์ พ.ศ.2558 ตามข้อ 3 (7) หน่วยลงทุนของกองทุนรวมที่รัฐวิสาหกิจจัดตั้ง โดยได้รับความเห็นชอบของคณะกรรมการรัฐมนตรีและอยู่ในการกำกับดูแลของคณะกรรมการกำกับหลักทรัพย์และตลาดหลักทรัพย์ โดยการนำเงินไปฝากหรือลงทุนตามข้อ 3 (7) รวมกันต้องไม่เกินทุนสำรองของสหกรณ์

มติที่ประชุม

.....

.....



ระเบียบวาระที่ 15

พิจารณาจัดจ้างบริษัทหลักทรัพย์

จัดการกองทุนส่วนบุคคล

(PRIVATE FUND)

เพื่อบริหารเงินลงทุนสหกรณ์

ระเบียบวาระที่ 15

พิจารณาจัดจ้าง บริษัทหลักทรัพย์จัดการกองทุนส่วนบุคคล (PRIVATE FUND) เพื่อบริหารเงินลงทุนสหกรณ์

เนื่องจากปัจจุบัน สหกรณ์ออมทรัพย์สหภาพแรงงานรัฐวิสาหกิจการไฟฟ้านครหลวง จำกัด มีปริมาณการรับฝากเงินของสมาชิกและมีแนวโน้มที่จะมีสภาพคล่องสูง สหกรณ์ฯ จึงหาแนวทางการลงทุนที่จะทำให้สหกรณ์ฯ ได้ผลประโยชน์ตอบแทนสูงสุดเพื่อสมาชิก โดยการลงทุนเป็นไปตาม มาตรา 62 แห่งพระราชบัญญัติสหกรณ์ พ.ศ. 2542 และคณะกรรมการพัฒนาการสหกรณ์แห่งชาติ เรื่อง ข้อกำหนดการฝากหรือลงทุนอย่างอื่นของสหกรณ์ พ.ศ.2558 เสนอต่อที่ประชุมใหญ่เพื่อขออนุมัติ จัดจ้าง

ที่ประชุมคณะกรรมการดำเนินการ ครั้งที่ 1/2563 (วาระพิเศษ) เมื่อวันที่ 15 มกราคม 2563 จึงมีมติเห็นควรให้นำเสนอต่อที่ประชุมใหญ่เพื่อพิจารณาจัดจ้าง บริษัทหลักทรัพย์จัดการกองทุนส่วนบุคคล ที่มีความรู้ ความเชี่ยวชาญ และมีประสบการณ์ในด้านการลงทุน ทำหน้าที่ในการนำเงินหรือทรัพย์สินของสหกรณ์ออมทรัพย์สหภาพแรงงานรัฐวิสาหกิจการไฟฟ้านครหลวง จำกัด ไปจัดการลงทุน ตามที่กฎหมายกำหนด เพื่อเกิดผลประโยชน์สูงสุดแก่สมาชิก มติอนุมัติลงทุนเพิ่มจากการลงทุนในกองทุนส่วนบุคคลเดิมตามรายละเอียดดังนี้

| ครั้งที่ | ลงทุนประจำปี | จำนวนเงิน (ล้านบาท) |
|----------|--------------|---------------------|
| 1 | 2561 | 1,500.00 |
| 2 | 2562 | 3,583.53 |

ผลการดำเนินงานกองทุนส่วนบุคคลของ สอ.กฟน. ตั้งแต่จัดตั้งกองทุนส่วนบุคคล ณ 31 ธันวาคม 2562 มีมูลค่าสินทรัพย์สุทธิ จำนวนเงิน 3,583.53 ล้านบาท (ปี 2561 รับคืน จำนวน 67.48 ล้านบาท) มีกำไร (ขาดทุน) ที่เกิดขึ้นจากเงินลงทุน (Realized Gain) ตั้งแต่จัดตั้งกอง จำนวนเงิน 171.85 ล้านบาท และส่วนที่เป็นกำไร (ขาดทุน) ที่เกิดขึ้นจากเงินลงทุน (Realized Gain) ของปี 2562 จำนวนเงิน 129.71 ล้านบาท

ดังนั้นในปี 2563 คณะกรรมการดำเนินการ ได้พิจารณาการจัดตั้งกองทุนส่วนบุคคลเพิ่มจากเดิมอีก ในปี 2563 จำนวน 2,000 ล้านบาท

มติที่ประชุม

.....

.....



ระเบียบวาระที่ 16

พิจารณาขออนุมัติลงทุนหุ้นสามัญ

ระเบียบวาระที่ 16

พิจารณาขออนุมัติลงทุนหุ้นสามัญ

สภามหาวิทยาลัยสุโขทัย สำนักวิชาวิศวกรรมไฟฟ้าและพลังงาน จำกัด พิจารณาขออนุมัติลงทุนหุ้นสามัญ ตาม พรบ.สหกรณ์ พ.ศ. 2542 มาตรา 62 เงินของสหกรณ์นั้น สหกรณ์อาจฝากหรือลงทุนได้ดังต่อไปนี้

- (1) ฝากในชุมนุมสหกรณ์หรือสหกรณ์อื่น
- (2) ฝากในธนาคาร หรือฝากในสถาบันการเงินที่มีวัตถุประสงค์เพื่อให้ความช่วยเหลือทางการเงินแก่สหกรณ์
- (3) ซื้อหลักทรัพย์ของรัฐบาลหรือรัฐวิสาหกิจ
- (4) ซื้อหุ้นของธนาคารที่มีวัตถุประสงค์เพื่อให้ความช่วยเหลือทางการเงินแก่สหกรณ์
- (5) ซื้อหุ้นของชุมนุมสหกรณ์หรือสหกรณ์อื่น
- (6) ซื้อหุ้นของสถาบันที่ประกอบธุรกิจอันทำให้เกิดความสะดวกหรือส่งเสริมความเจริญแก่กิจการของสหกรณ์ โดยได้รับความเห็นชอบจากนายทะเบียนสหกรณ์
- (7) ฝากหรือลงทุนอย่างอื่นตามที่คณะกรรมการพัฒนาการสหกรณ์แห่งชาติกำหนด

เพื่อให้การบริการการลงทุนของสหกรณ์ฯ เป็นไปด้วยความสะดวกคล่องตัว มั่นคงและเกิดผลตอบแทนการลงทุนที่ดี จึงขอเสนอพิจารณา เห็นชอบลงทุนซื้อหุ้นสามัญ [ตาม พรบ. สหกรณ์ พ.ศ.2542 มาตรา 62 (3)] ประจำปี 2563 จำนวนเงิน 2,000,000,000.00 บาท (สองพันล้านบาทถ้วน)

ทั้งนี้ ในการซื้อหุ้นสามัญให้อยู่ในดุลพินิจของคณะกรรมการดำเนินการ โดยให้เป็นไปตามหลักเกณฑ์ ตามที่สหกรณ์ฯ กำหนด

มติที่ประชุม

.....

.....



ระเบียบวาระที่ 17

เรื่องอื่นๆ (ถ้ามี)

1.
2.
3.
4.

มติที่ประชุม

.....

.....



“สหกรณ์ชั้นนำ ลำเลิศโปร่งใส มั่นคงปลอดภัย ใส่ใจบริการ”

สำนักงานวัดเลียบ 0 2226 2511-3, 0 2225 7713-4 702 5845, 5846, 5847

สำนักงานวัดเลียบ

ต่อ

| | |
|--|---------------|
| ประธานกรรมการ สอฝ. | 130 |
| เลขานุการ สอฝ. | 105 |
| ผู้จัดการทั่วไป วรวรรณ ส่องพลาย | 128 |
| รองผู้จัดการทั่วไปกำกับสาขา สิริพนันท์ ชิตญาติ | 121 |
| รองผู้จัดการทั่วไปกำกับสำนักงาน สุทธิราทร วรอาภา | 101 |
| ผู้จัดการสำนักงานวัดเลียบ ศิริพร กรอบมูช | 119 |
| ผช.ผจก. สำนักงานวัดเลียบ ด้านเงินกู้ สุปราณี แยมศิริ | 112 |
| ผช.ผจก.สทง.วัดเลียบ ด้านการเงิน/เงินฝาก ปิยะนุช อ่องแสงคุณ | 204 |
| หัวหน้าฝ่ายเงินฝาก วิยะดา นวลเขียน | 111 |
| เจ้าหน้าที่ฝ่ายเงินฝาก ชัชฎาภรณ์, กัทริน | 110 |
| หัวหน้าฝ่ายการเงิน สาวิจิ จันทน์พยอม | 113 |
| เจ้าหน้าที่ฝ่ายการเงิน วิลาวรรณ, พิมพ์พิง | 114 |
| หัวหน้าฝ่ายเงินกู้ (สามัญ, ลูกเงิน) สุวรรณิ เปรมเดช | 201 |
| เจ้าหน้าที่ฝ่ายเงินกู้ (สามัญ, ลูกเงิน) กฤตยา, กนกพร | 201, 106, 107 |
| หัวหน้าฝ่ายเงินกู้พิเศษ ชุตติกาญจน์ เข็มเล็ก | 103 |
| เจ้าหน้าที่ฝ่ายเงินกู้พิเศษ อุณณีย์, ชุติพร, ณัฐพรมย์, จุฬารักษ์ | 230 |
| หัวหน้าฝ่ายรบบบริการเคลื่อนที่ รุจิรา จรูญกัญญาสวัสดิ์ | 094428 8972 |

สำนักงานส่วนกลาง

ต่อ

| | |
|--|-------------|
| ผู้จัดการ สทง. ส่วนกลาง ตาเรณิ มานตรี | 109 |
| ผู้ช่วยผู้จัดการ สทง. ส่วนกลาง เสาวนีย์ สว่างเนตร | 109 |
| หัวหน้าฝ่ายทะเบียนและประมวลผล สุภาวดี รัตนปัญญา | 180 |
| เจ้าหน้าที่ฝ่ายทะเบียนและประมวลผล กรณ์คดี, เชื้อมอัมพร | 127 |
| หัวหน้าฝ่ายบัญชี กษชกร พิชิตพรรณ | 137 |
| เจ้าหน้าที่ฝ่ายบัญชี กุลลภัส พรสวัสดิ์,ลลิตา ชัยชนะ | 102 |
| เจ้าหน้าที่เงินลงทุน ปรมภรณ์ รวยสำราญ | 102 |
| ฝ่ายสวัสดิการและฌาปนกิจสงเคราะห์ เมฆชลา, วนิดา | 122 |
| หัวหน้าฝ่ายธุรการ เบญญาภา พึ่งน้อย | 120 |
| เจ้าหน้าที่ฝ่ายธุรการ สุกัญญา, โชคดี | 108 |
| FAX. ฝ่ายธุรการ | 136 |
| เบอร์ตรงฝ่ายธุรการ | 02226 6438 |
| ฝ่ายกฎหมาย | 129 |
| บุญอุ้ม ธาดาภิเศก หัวหน้าฝ่าย | 081869 3657 |
| วิศา ติจิตกาศ นิติก | 086102 2630 |
| พิรล มหธานานุสรณ์ นิติก | 089222 2175 |
| ฝ่ายประชาสัมพันธ์ ศรีสมร ปล้ำปลิว, ชัชชัย ชีวะถาวร | 132 |
| ฝ่ายคอมพิวเตอร์ ศิวกร รักษน้อย | 132 |
| หัวหน้าฝ่ายเร่งรัดและติดตามหนี้ รัตนา เทพทรงศักดิ์กุล | 022266450 |
| เจ้าหน้าที่ฝ่ายเร่งรัดและติดตามหนี้ ภูษิต,ณัฐพร | 104 |

สำนักงานเพลินจิต

ต่อ

| | |
|---|----------|
| 0 2256 3456, 0 2252 0766, 0 2256 4456 701 3456 | |
| ผู้จัดการ สำนักงานเพลินจิต วรภา พูนเปี่ยมสุข | 10 |
| ฝ่ายเงินฝาก สุกัญญา จันทรศรี, มานิตา รุทตะกุล | 13, 17 |
| ฝ่ายการเงิน กัทรินทร์ วิจิตรกุล, ปัทมวรรณ มีบุญญา | 11, 12 |
| ฝ่ายเงินกู้ วิธธา จันสา, บุชยามาศ มั่งคั่ง | 14, 15 |
| มูลนิธิไพศาลราชชนันท์ | 123 |
| ชมรมผู้เกษียณอายุ สมาชิกสหกรณ์ออมทรัพย์ฯ | 702 4845 |



สมาชิกสามารถรับข้อมูลข่าวสารได้ทาง

LINE ID : @duu6556a

www.meacoop.com



เกณฑ์มาตรฐานสหกรณ์ระดับดีเลิศ

สำนักงานส่งเสริมสหกรณ์กรุงเทพมหานคร พื้นที่ 1





สหกรณ์ออมทรัพย์สหภาพแรงงานรัฐวิสาหกิจการไฟฟ้านครหลวง จำกัด
121 ถนนจักรเพชร แขวงวังบูรพาภิรมย์ เขตพระนคร กรุงเทพฯ 10200